

เอกสารแนบที่ 24

เอกสารขึ้นทะเบียนเป็นผู้ควบคุมหม้อน้ำหรือหม้อต้มไอน้ำที่ใช้ของเหลวเป็นสื่อนำความร้อน

ที่ อก ๐๓๑๒ / ๑๙ ๐ ๗



กรมโรงงานอุตสาหกรรม
ถนนพระรามที่ ๖ เขตราชเทวี
กรุงเทพมหานคร ๑๐๔๐๐

๑๕ กุมภาพันธ์ ๒๕๖๕

เรื่อง อนุญาตให้ต่ออายุทะเบียนเป็นผู้ควบคุมประจำหม้อน้ำหรือหม้อต้มที่ใช้ของเหลวเป็นสื่อทำความร้อน
เรียน นายอดิสร โพธิ์ทอง

ตามที่ท่านได้ขอต่ออายุทะเบียนเป็นผู้ควบคุมประจำหม้อน้ำหรือหม้อต้มที่ใช้ของเหลวเป็นสื่อทำความร้อนของโรงงาน บริษัท ไออาร์พีซี จำกัด (มหาชน) ทะเบียนโรงงานเลขที่ ข๓-๘๘-๑/๓๖ รย ซึ่งตั้งอยู่เลขที่ ๒๙๙ หมู่ที่ ๕ เขตประกอบการอุตสาหกรรมบริษัท ไออาร์พีซี จำกัด (มหาชน) ถนน สุขุมวิท แขวง/ตำบล เชียงเนิน เขต/อำเภอ เมืองระยอง จังหวัด ระยอง ต่อกรมโรงงานอุตสาหกรรม นั้น

กรมโรงงานอุตสาหกรรมพิจารณาแล้ว อนุญาตให้ท่านต่ออายุทะเบียนเป็นผู้ควบคุมประจำหม้อน้ำหรือหม้อต้มที่ใช้ของเหลวเป็นสื่อทำความร้อน ตามทะเบียนเลขที่ ๓๑๔-๒๐๔-๓๔๑๔๔๘ ประจำโรงงานดังกล่าวได้ ทั้งนี้ จนถึงวันที่ ๓๑ ธันวาคม ๒๕๖๘

จึงเรียนมาเพื่อโปรดทราบ และขอให้ท่านปฏิบัติงานตามหน้าที่และความรับผิดชอบโดยเคร่งครัด

ขอแสดงความนับถือ

(นายปณตสรรค์ สุขยานนท์)

ผู้อำนวยการกองส่งเสริมเทคโนโลยีความปลอดภัยโรงงาน
ปฏิบัติราชการแทน อธิบดีกรมโรงงานอุตสาหกรรม

กองส่งเสริมเทคโนโลยีความปลอดภัยโรงงาน
โทร. ๐ ๒๒๐๒ ๔๒๑๕
โทรสาร ๐ ๒๓๕๔ ๓๓๔๒
<http://www.diw.go.th>

ที่ อก ๐๓๑๒ / ๑๙ ๐ ๘



กรมโรงงานอุตสาหกรรม
ถนนพระรามที่ ๖ เขตราชเทวี
กรุงเทพมหานคร ๑๐๔๐๐

๑๕ กุมภาพันธ์ ๒๕๖๕

เรื่อง อนุญาตให้ต่ออายุทะเบียนเป็นผู้ควบคุมประจำหม้อน้ำหรือหม้อต้มที่ใช้ของเหลวเป็นสื่อทำความร้อน
เรียน นายวิรัช เรืองทินกร

ตามที่ท่านได้ขอต่ออายุทะเบียนเป็นผู้ควบคุมประจำหม้อน้ำหรือหม้อต้มที่ใช้ของเหลวเป็นสื่อทำความร้อนของโรงงาน บริษัท ไออาร์พีซี จำกัด (มหาชน) ทะเบียนโรงงานเลขที่ ข๓-๘๘-๑/๓๖ รย ซึ่งตั้งอยู่เลขที่ ๒๙๙ หมู่ที่ ๕ เขตประกอบการอุตสาหกรรมบริษัท ไออาร์พีซี จำกัด (มหาชน) ถนน สุขุมวิท แขวง/ตำบล เชียงเนิน เขต/อำเภอ เมืองระยอง จังหวัด ระยอง ต่อกรมโรงงานอุตสาหกรรม นั้น

กรมโรงงานอุตสาหกรรมพิจารณาแล้ว อนุญาตให้ท่านต่ออายุทะเบียนเป็นผู้ควบคุมประจำหม้อน้ำหรือหม้อต้มที่ใช้ของเหลวเป็นสื่อทำความร้อน ตามทะเบียนเลขที่ ๓๑๔-๒๐๔-๓๔๑๔๕๑ ประจำโรงงานดังกล่าวได้ ทั้งนี้ จนถึงวันที่ ๓๑ ธันวาคม ๒๕๖๘

จึงเรียนมาเพื่อโปรดทราบ และขอให้ท่านปฏิบัติงานตามหน้าที่และความรับผิดชอบโดยเคร่งครัด

ขอแสดงความนับถือ

(นายปณตสรรค์ สุขยานนท์)

ผู้อำนวยการกองส่งเสริมเทคโนโลยีความปลอดภัยโรงงาน
ปฏิบัติราชการแทน อธิบดีกรมโรงงานอุตสาหกรรม

กองส่งเสริมเทคโนโลยีความปลอดภัยโรงงาน
โทร. ๐ ๒๒๐๒ ๔๒๑๕
โทรสาร ๐ ๒๓๕๔ ๓๓๔๒
<http://www.diw.go.th>

ที่ อก ๐๓๑๒ / ๑๙ ๐ ๙



กรมโรงงานอุตสาหกรรม
ถนนพระรามที่ ๖ เขตราชเทวี
กรุงเทพมหานคร ๑๐๔๐๐

๑๕ กุมภาพันธ์ ๒๕๖๕

เรื่อง อนุญาตให้ต่ออายุทะเบียนเป็นผู้ควบคุมประจำหม้อน้ำหรือหม้อต้มที่ใช้ของเหลวเป็นสื่อ นำความร้อน

เรียน นายชูวิทย์ ธงทอง

ตามที่ท่านได้ขอต่ออายุทะเบียนเป็นผู้ควบคุมประจำหม้อน้ำหรือหม้อต้มที่ใช้ของเหลวเป็นสื่อ นำความร้อนของโรงงาน บริษัท ไออาร์พีซี จำกัด (มหาชน) ทะเบียนโรงงานเลขที่ ข๓-๘๘-๑/๓๖ รย ซึ่งตั้งอยู่เลขที่ ๒๙๙ หมู่ที่ ๕ เขตประกอบการอุตสาหกรรมบริษัท ไออาร์พีซี จำกัด (มหาชน) ถนน สุขุมวิท แขวง/ตำบล เชียงเนิน เขต/อำเภอ เมืองระยอง จังหวัด ระยอง ต่อกรมโรงงานอุตสาหกรรม นั้น

กรมโรงงานอุตสาหกรรมพิจารณาแล้ว อนุญาตให้ท่านต่ออายุทะเบียนเป็นผู้ควบคุมประจำหม้อน้ำหรือหม้อต้มที่ใช้ของเหลวเป็นสื่อ นำความร้อน ตามทะเบียนเลขที่ ๓๑๔-๒๐๔-๓๔๑๔๗ ประจำโรงงานดังกล่าวได้ ทั้งนี้ จนถึงวันที่ ๓๑ ธันวาคม ๒๕๖๕

จึงเรียนมาเพื่อโปรดทราบ และขอให้ท่านปฏิบัติงานตามหน้าที่และความรับผิดชอบโดยเคร่งครัด

ขอแสดงความนับถือ

(นายปณตสรรค์ สุทยานนท์)

ผู้อำนวยการกองส่งเสริมเทคโนโลยีความปลอดภัยโรงงาน
ปฏิบัติราชการแทน อธิบดีกรมโรงงานอุตสาหกรรม

กองส่งเสริมเทคโนโลยีความปลอดภัยโรงงาน

โทร. ๐ ๒๒๐๒ ๔๒๑๕

โทรสาร ๐ ๒๓๕๔ ๓๓๙๒

<http://www.diw.go.th>

ที่ อก ๐๓๑๒ / ๑๙ ๑ ๐



กรมโรงงานอุตสาหกรรม
ถนนพระรามที่ ๖ เขตราชเทวี
กรุงเทพมหานคร ๑๐๔๐๐

๑๕ กุมภาพันธ์ ๒๕๖๕

เรื่อง อนุญาตให้ต่ออายุทะเบียนเป็นผู้ควบคุมประจำหม้อน้ำหรือหม้อต้มที่ใช้ของเหลวเป็นสื่อ นำความร้อน

เรียน นายอำนาจ ชมลินทรัพย์

ตามที่ท่านได้ขอต่ออายุทะเบียนเป็นผู้ควบคุมประจำหม้อน้ำหรือหม้อต้มที่ใช้ของเหลวเป็นสื่อ นำความร้อนของโรงงาน บริษัท ไออาร์พีซี จำกัด (มหาชน) ทะเบียนโรงงานเลขที่ ข๓-๘๘-๑/๓๖ รย ซึ่งตั้งอยู่เลขที่ ๒๙๙ หมู่ที่ ๕ เขตประกอบการอุตสาหกรรมบริษัท ไออาร์พีซี จำกัด (มหาชน) ถนน สุขุมวิท แขวง/ตำบล เชียงเนิน เขต/อำเภอ เมืองระยอง จังหวัด ระยอง ต่อกรมโรงงานอุตสาหกรรม นั้น

กรมโรงงานอุตสาหกรรมพิจารณาแล้ว อนุญาตให้ท่านต่ออายุทะเบียนเป็นผู้ควบคุมประจำหม้อน้ำหรือหม้อต้มที่ใช้ของเหลวเป็นสื่อ นำความร้อน ตามทะเบียนเลขที่ ๓๑๔-๒๐๔-๓๔๑๔๗ ประจำโรงงานดังกล่าวได้ ทั้งนี้ จนถึงวันที่ ๓๑ ธันวาคม ๒๕๖๕

จึงเรียนมาเพื่อโปรดทราบ และขอให้ท่านปฏิบัติงานตามหน้าที่และความรับผิดชอบโดยเคร่งครัด

ขอแสดงความนับถือ

(นายปณตสรรค์ สุทยานนท์)

ผู้อำนวยการกองส่งเสริมเทคโนโลยีความปลอดภัยโรงงาน
ปฏิบัติราชการแทน อธิบดีกรมโรงงานอุตสาหกรรม

กองส่งเสริมเทคโนโลยีความปลอดภัยโรงงาน

โทร. ๐ ๒๒๐๒ ๔๒๑๕

โทรสาร ๐ ๒๓๕๔ ๓๓๙๒

<http://www.diw.go.th>

ที่ อก ๐๓๑๒ / ๑๕๑๑



กรมโรงงานอุตสาหกรรม
ถนนพระรามที่ ๖ เขตราชเทวี
กรุงเทพมหานคร ๑๐๕๐๐

๑๕ กุมภาพันธ์ ๒๕๖๕

เรื่อง อนุญาตให้ต่ออายุทะเบียนเป็นผู้ควบคุมประจำหม้อน้ำหรือหม้อต้มที่ใช้ของเหลวเป็นสื่อ นำความร้อน

เรียน นายสมคิด จันทรัสฤง

ตามที่ท่านได้ขอต่ออายุทะเบียนเป็นผู้ควบคุมประจำหม้อน้ำหรือหม้อต้มที่ใช้ของเหลวเป็นสื่อ นำความร้อนของโรงงาน บริษัท ไออาร์พีซี จำกัด (มหาชน) ทะเบียนโรงงานเลขที่ ข๓-๘๘-๑/๓๖ รย ซึ่งตั้งอยู่เลขที่ ๒๙๙ หมู่ที่ ๕ เขตประกอบการอุตสาหกรรมบริษัท ไออาร์พีซี จำกัด (มหาชน) ถนน สุขุมวิท แขวง/ตำบล เชียงเนิน เขต/อำเภอ เมืองระยอง จังหวัด ระยอง ต่อกรมโรงงานอุตสาหกรรม นั้น

กรมโรงงานอุตสาหกรรมพิจารณาแล้ว อนุญาตให้ท่านต่ออายุทะเบียนเป็นผู้ควบคุมประจำหม้อน้ำหรือหม้อต้มที่ใช้ของเหลวเป็นสื่อ นำความร้อน ตามทะเบียนเลขที่ ๓๑๔-๒๐๔-๓๔๓๐๖ ประจำโรงงานดังกล่าวได้ ทั้งนี้ จนถึงวันที่ ๓๑ ธันวาคม ๒๕๖๘

จึงเรียนมาเพื่อโปรดทราบ และขอให้ท่านปฏิบัติงานตามหน้าที่และความรับผิดชอบโดยเคร่งครัด

ขอแสดงความนับถือ

(นายปณตสรค์ สุจยานนท์)

ผู้อำนวยการกองส่งเสริมเทคโนโลยีความปลอดภัยโรงงาน
ปฏิบัติราชการแทน อธิบดีกรมโรงงานอุตสาหกรรม

กองส่งเสริมเทคโนโลยีความปลอดภัยโรงงาน
โทร. ๐ ๒๒๐๒ ๔๒๑๕
โทรสาร ๐ ๒๓๕๔ ๓๓๙๒
<http://www.diw.go.th>

ที่ อก ๐๓๑๒ / ๑๕๑๒



กรมโรงงานอุตสาหกรรม
ถนนพระรามที่ ๖ เขตราชเทวี
กรุงเทพมหานคร ๑๐๕๐๐

๑๕ กุมภาพันธ์ ๒๕๖๕

เรื่อง อนุญาตให้ต่ออายุทะเบียนเป็นผู้ควบคุมประจำหม้อน้ำหรือหม้อต้มที่ใช้ของเหลวเป็นสื่อ นำความร้อน

เรียน นายคมสัน จิตต์ละออง

ตามที่ท่านได้ขอต่ออายุทะเบียนเป็นผู้ควบคุมประจำหม้อน้ำหรือหม้อต้มที่ใช้ของเหลวเป็นสื่อ นำความร้อนของโรงงาน บริษัท ไออาร์พีซี จำกัด (มหาชน) ทะเบียนโรงงานเลขที่ ข๓-๘๘-๑/๓๖ รย ซึ่งตั้งอยู่เลขที่ ๒๙๙ หมู่ที่ ๕ เขตประกอบการอุตสาหกรรมบริษัท ไออาร์พีซี จำกัด (มหาชน) ถนน สุขุมวิท แขวง/ตำบล เชียงเนิน เขต/อำเภอ เมืองระยอง จังหวัด ระยอง ต่อกรมโรงงานอุตสาหกรรม นั้น

กรมโรงงานอุตสาหกรรมพิจารณาแล้ว อนุญาตให้ท่านต่ออายุทะเบียนเป็นผู้ควบคุมประจำหม้อน้ำหรือหม้อต้มที่ใช้ของเหลวเป็นสื่อ นำความร้อน ตามทะเบียนเลขที่ ๓๑๔-๒๐๔-๓๔๑๕๐ ประจำโรงงานดังกล่าวได้ ทั้งนี้ จนถึงวันที่ ๓๑ ธันวาคม ๒๕๖๘

จึงเรียนมาเพื่อโปรดทราบ และขอให้ท่านปฏิบัติงานตามหน้าที่และความรับผิดชอบโดยเคร่งครัด

ขอแสดงความนับถือ

(นายปณตสรค์ สุจยานนท์)

ผู้อำนวยการกองส่งเสริมเทคโนโลยีความปลอดภัยโรงงาน
ปฏิบัติราชการแทน อธิบดีกรมโรงงานอุตสาหกรรม

กองส่งเสริมเทคโนโลยีความปลอดภัยโรงงาน
โทร. ๐ ๒๒๐๒ ๔๒๑๕
โทรสาร ๐ ๒๓๕๔ ๓๓๙๒
<http://www.diw.go.th>

ที่ อก ๐๓๑๒ / ๑๕ ๑ ๓



กรมโรงงานอุตสาหกรรม
ถนนพระรามที่ ๖ เขตราชเทวี
กรุงเทพมหานคร ๑๐๕๐๐

๑๕ กุมภาพันธ์ ๒๕๖๕

เรื่อง อนุญาตให้ต่ออายุทะเบียนเป็นผู้ควบคุมประจำหม้อน้ำหรือหม้อต้มที่ใช้ของเหลวเป็นสื่อ นำความร้อน

เรียน นายวินัย นวนศรี

ตามที่ท่านได้ขอต่ออายุทะเบียนเป็นผู้ควบคุมประจำหม้อน้ำหรือหม้อต้มที่ใช้ของเหลวเป็นสื่อ นำความร้อนของโรงงาน บริษัท ไออาร์พีซี จำกัด (มหาชน) ทะเบียนโรงงานเลขที่ ข๓-๘๘-๑/๓๖ รย ซึ่งตั้งอยู่เลขที่ ๒๙๙ หมู่ที่ ๕ เขตประกอบการอุตสาหกรรมบริษัท ไออาร์พีซี จำกัด (มหาชน) ถนน สุขุมวิท แขวง/ตำบล เชียงเนิน เขต/อำเภอ เมืองระยอง จังหวัด ระยอง ต่อกรมโรงงานอุตสาหกรรม นั้น

กรมโรงงานอุตสาหกรรมพิจารณาแล้ว อนุญาตให้ท่านต่ออายุทะเบียนเป็นผู้ควบคุมประจำหม้อน้ำหรือหม้อต้มที่ใช้ของเหลวเป็นสื่อ นำความร้อน ตามทะเบียนเลขที่ ๓๑๔-๒๐๔-๓๔๑๔๓ ประจำโรงงานดังกล่าวได้ ทั้งนี้ จนถึงวันที่ ๓๑ ธันวาคม ๒๕๖๕

จึงเรียนมาเพื่อโปรดทราบ และขอให้ท่านปฏิบัติงานตามหน้าที่และความรับผิดชอบโดยเคร่งครัด

ขอแสดงความนับถือ

(นายปณตสรค์ สุขยานนท์)

ผู้อำนวยการกองส่งเสริมเทคโนโลยีความปลอดภัยโรงงาน
ปฏิบัติราชการแทน อธิบดีกรมโรงงานอุตสาหกรรม

กองส่งเสริมเทคโนโลยีความปลอดภัยโรงงาน
โทร. ๐ ๒๒๐๒ ๔๒๑๕
โทรสาร ๐ ๒๓๕๔ ๓๓๙๒
<http://www.diw.go.th>

ที่ อก ๐๓๑๒ / ๑๕ ๑ ๔



กรมโรงงานอุตสาหกรรม
ถนนพระรามที่ ๖ เขตราชเทวี
กรุงเทพมหานคร ๑๐๕๐๐

๑๕ กุมภาพันธ์ ๒๕๖๕

เรื่อง อนุญาตให้ต่ออายุทะเบียนเป็นผู้ควบคุมประจำหม้อน้ำหรือหม้อต้มที่ใช้ของเหลวเป็นสื่อ นำความร้อน

เรียน นายสมประสงค์ นิลฉวี

ตามที่ท่านได้ขอต่ออายุทะเบียนเป็นผู้ควบคุมประจำหม้อน้ำหรือหม้อต้มที่ใช้ของเหลวเป็นสื่อ นำความร้อนของโรงงาน บริษัท ไออาร์พีซี จำกัด (มหาชน) ทะเบียนโรงงานเลขที่ ข๓-๘๘-๑/๓๖ รย ซึ่งตั้งอยู่เลขที่ ๒๙๙ หมู่ที่ ๕ เขตประกอบการอุตสาหกรรมบริษัท ไออาร์พีซี จำกัด (มหาชน) ถนน สุขุมวิท แขวง/ตำบล เชียงเนิน เขต/อำเภอ เมืองระยอง จังหวัด ระยอง ต่อกรมโรงงานอุตสาหกรรม นั้น

กรมโรงงานอุตสาหกรรมพิจารณาแล้ว อนุญาตให้ท่านต่ออายุทะเบียนเป็นผู้ควบคุมประจำหม้อน้ำหรือหม้อต้มที่ใช้ของเหลวเป็นสื่อ นำความร้อน ตามทะเบียนเลขที่ ๓๑๔-๒๐๔-๓๔๑๔๕ ประจำโรงงานดังกล่าวได้ ทั้งนี้ จนถึงวันที่ ๓๑ ธันวาคม ๒๕๖๕

จึงเรียนมาเพื่อโปรดทราบ และขอให้ท่านปฏิบัติงานตามหน้าที่และความรับผิดชอบโดยเคร่งครัด

ขอแสดงความนับถือ

(นายปณตสรค์ สุขยานนท์)

ผู้อำนวยการกองส่งเสริมเทคโนโลยีความปลอดภัยโรงงาน
ปฏิบัติราชการแทน อธิบดีกรมโรงงานอุตสาหกรรม

กองส่งเสริมเทคโนโลยีความปลอดภัยโรงงาน
โทร. ๐ ๒๒๐๒ ๔๒๑๕
โทรสาร ๐ ๒๓๕๔ ๓๓๙๒
<http://www.diw.go.th>

ที่ อก ๐๓๑๒ / ๑๕๑๕



กรมโรงงานอุตสาหกรรม
ถนนพระรามที่ ๖ เขตราชเทวี
กรุงเทพมหานคร ๑๐๕๐๐

๑๕ กุมภาพันธ์ ๒๕๖๕

เรื่อง อนุญาตให้ต่ออายุทะเบียนเป็นผู้ควบคุมประจำหม้อน้ำหรือหม้อต้มที่ใช้ของเหลวเป็นสื่อ นำความร้อน

เรียน นายศุภสิทธิ์ บัวอุไร

ตามที่ท่านได้ขอต่ออายุทะเบียนเป็นผู้ควบคุมประจำหม้อน้ำหรือหม้อต้มที่ใช้ของเหลวเป็นสื่อ นำความร้อนของโรงงาน บริษัท ไออาร์พีซี จำกัด (มหาชน) ทะเบียนโรงงานเลขที่ ข๓-๘๘-๑/๓๖ รย ซึ่งตั้งอยู่เลขที่ ๒๙๙ หมู่ที่ ๕ เขตประกอบการอุตสาหกรรมบริษัท ไออาร์พีซี จำกัด (มหาชน) ถนน สุขุมวิท แขวง/ตำบล เจริญ เขต/อำเภอ เมืองระยอง จังหวัด ระยอง ต่อกรมโรงงานอุตสาหกรรม นั้น

กรมโรงงานอุตสาหกรรมพิจารณาแล้ว อนุญาตให้ท่านต่ออายุทะเบียนเป็นผู้ควบคุมประจำหม้อน้ำหรือหม้อต้มที่ใช้ของเหลวเป็นสื่อ นำความร้อน ตามทะเบียนเลขที่ ๓๑๔-๒๐๔-๓๔๑๘๘๔ ประจำโรงงานดังกล่าวได้ ทั้งนี้ จนถึงวันที่ ๓๑ ธันวาคม ๒๕๖๕

จึงเรียนมาเพื่อโปรดทราบ และขอให้ท่านปฏิบัติงานตามหน้าที่และความรับผิดชอบโดยเคร่งครัด

ขอแสดงความนับถือ

(นายปณตสรรค์ สุจานนท์)

ผู้อำนวยการกองส่งเสริมเทคโนโลยีความปลอดภัยโรงงาน
ปฏิบัติราชการแทน อธิบดีกรมโรงงานอุตสาหกรรม

กองส่งเสริมเทคโนโลยีความปลอดภัยโรงงาน

โทร. ๐ ๒๒๐๒ ๔๒๑๕

โทรสาร ๐ ๒๓๕๔ ๓๓๙๒

<http://www.diw.go.th>

ที่ อก ๐๓๑๒ / ๑๕๑๖



กรมโรงงานอุตสาหกรรม
ถนนพระรามที่ ๖ เขตราชเทวี
กรุงเทพมหานคร ๑๐๕๐๐

๑๕ กุมภาพันธ์ ๒๕๖๕

เรื่อง อนุญาตให้ต่ออายุทะเบียนเป็นผู้ควบคุมประจำหม้อน้ำหรือหม้อต้มที่ใช้ของเหลวเป็นสื่อ นำความร้อน

เรียน นายเรวัตน์ เพ็งนุ้ม

ตามที่ท่านได้ขอต่ออายุทะเบียนเป็นผู้ควบคุมประจำหม้อน้ำหรือหม้อต้มที่ใช้ของเหลวเป็นสื่อ นำความร้อนของโรงงาน บริษัท ไออาร์พีซี จำกัด (มหาชน) ทะเบียนโรงงานเลขที่ ข๓-๘๘-๑/๓๖ รย ซึ่งตั้งอยู่เลขที่ ๒๙๙ หมู่ที่ ๕ เขตประกอบการอุตสาหกรรมบริษัท ไออาร์พีซี จำกัด (มหาชน) ถนน สุขุมวิท แขวง/ตำบล เจริญ เขต/อำเภอ เมืองระยอง จังหวัด ระยอง ต่อกรมโรงงานอุตสาหกรรม นั้น

กรมโรงงานอุตสาหกรรมพิจารณาแล้ว อนุญาตให้ท่านต่ออายุทะเบียนเป็นผู้ควบคุมประจำหม้อน้ำหรือหม้อต้มที่ใช้ของเหลวเป็นสื่อ นำความร้อน ตามทะเบียนเลขที่ ๓๑๔-๒๐๔-๓๔๑๘๘๔ ประจำโรงงานดังกล่าวได้ ทั้งนี้ จนถึงวันที่ ๓๑ ธันวาคม ๒๕๖๕

จึงเรียนมาเพื่อโปรดทราบ และขอให้ท่านปฏิบัติงานตามหน้าที่และความรับผิดชอบโดยเคร่งครัด

ขอแสดงความนับถือ

(นายปณตสรรค์ สุจานนท์)

ผู้อำนวยการกองส่งเสริมเทคโนโลยีความปลอดภัยโรงงาน
ปฏิบัติราชการแทน อธิบดีกรมโรงงานอุตสาหกรรม

กองส่งเสริมเทคโนโลยีความปลอดภัยโรงงาน

โทร. ๐ ๒๒๐๒ ๔๒๑๕

โทรสาร ๐ ๒๓๕๔ ๓๓๙๒

<http://www.diw.go.th>

ที่ อก ๐๓๑๒ / ๑๕๑๗



กรมโรงงานอุตสาหกรรม
ถนนพระรามที่ ๖ เขตราชเทวี
กรุงเทพมหานคร ๑๐๔๐๐

๑๕ กุมภาพันธ์ ๒๕๖๕

เรื่อง อนุญาตให้ต่ออายุทะเบียนเป็นผู้ควบคุมประจำหม้อน้ำหรือหม้อต้มที่ใช้ของเหลวเป็นสื่อทำความร้อน

เรียน นายจินดานนท์ สุวรรณ

ตามที่ท่านได้ขอต่ออายุทะเบียนเป็นผู้ควบคุมประจำหม้อน้ำหรือหม้อต้มที่ใช้ของเหลวเป็นสื่อทำความร้อนของโรงงาน บริษัท ไออาร์พีซี จำกัด (มหาชน) ทะเบียนโรงงานเลขที่ ข๓-๘๘-๑/๓๖ รย ซึ่งตั้งอยู่เลขที่ ๒๙๙ หมู่ที่ ๕ เขตประกอบการอุตสาหกรรมบริษัท ไออาร์พีซี จำกัด (มหาชน) ถนน สุขุมวิท แขวง/ตำบล เชียงเนิน เขต/อำเภอ เมืองระยอง จังหวัด ระยอง ต่อกรมโรงงานอุตสาหกรรม นั้น

กรมโรงงานอุตสาหกรรมพิจารณาแล้ว อนุญาตให้ท่านต่ออายุทะเบียนเป็นผู้ควบคุมประจำหม้อน้ำหรือหม้อต้มที่ใช้ของเหลวเป็นสื่อทำความร้อน ตามทะเบียนเลขที่ ๓๑๔-๒๐๔-๓๘๑๗๗ ประจำโรงงานดังกล่าวได้ ทั้งนี้ จนถึงวันที่ ๓๑ ธันวาคม ๒๕๖๕

จึงเรียนมาเพื่อโปรดทราบ และขอให้ท่านปฏิบัติงานตามหน้าที่และความรับผิดชอบโดยเคร่งครัด

ขอแสดงความนับถือ

(นายปณตสรค์ สุทยานนท์)

ผู้อำนวยการกองส่งเสริมเทคโนโลยีความปลอดภัยโรงงาน
ปฏิบัติราชการแทน อธิบดีกรมโรงงานอุตสาหกรรม

กองส่งเสริมเทคโนโลยีความปลอดภัยโรงงาน

โทร. ๐ ๒๒๐๒ ๔๒๑๕

โทรสาร ๐ ๒๓๕๔ ๓๓๙๒

<http://www.diw.go.th>

ที่ อก ๐๓๑๒ / ๑๕๑๘



กรมโรงงานอุตสาหกรรม
ถนนพระรามที่ ๖ เขตราชเทวี
กรุงเทพมหานคร ๑๐๔๐๐

๑๕ กุมภาพันธ์ ๒๕๖๕

เรื่อง อนุญาตให้ต่ออายุทะเบียนเป็นผู้ควบคุมประจำหม้อน้ำหรือหม้อต้มที่ใช้ของเหลวเป็นสื่อทำความร้อน

เรียน นายศักดิ์ชาย จารุอรุณนันท

ตามที่ท่านได้ขอต่ออายุทะเบียนเป็นผู้ควบคุมประจำหม้อน้ำหรือหม้อต้มที่ใช้ของเหลวเป็นสื่อทำความร้อนของโรงงาน บริษัท ไออาร์พีซี จำกัด (มหาชน) ทะเบียนโรงงานเลขที่ ข๓-๘๘-๑/๓๖ รย ซึ่งตั้งอยู่เลขที่ ๒๙๙ หมู่ที่ ๕ เขตประกอบการอุตสาหกรรมบริษัท ไออาร์พีซี จำกัด (มหาชน) ถนน สุขุมวิท แขวง/ตำบล เชียงเนิน เขต/อำเภอ เมืองระยอง จังหวัด ระยอง ต่อกรมโรงงานอุตสาหกรรม นั้น

กรมโรงงานอุตสาหกรรมพิจารณาแล้ว อนุญาตให้ท่านต่ออายุทะเบียนเป็นผู้ควบคุมประจำหม้อน้ำหรือหม้อต้มที่ใช้ของเหลวเป็นสื่อทำความร้อน ตามทะเบียนเลขที่ ๓๑๔-๒๐๔-๓๘๑๗๗ ประจำโรงงานดังกล่าวได้ ทั้งนี้ จนถึงวันที่ ๓๑ ธันวาคม ๒๕๖๕

จึงเรียนมาเพื่อโปรดทราบ และขอให้ท่านปฏิบัติงานตามหน้าที่และความรับผิดชอบโดยเคร่งครัด

ขอแสดงความนับถือ

(นายปณตสรค์ สุทยานนท์)

ผู้อำนวยการกองส่งเสริมเทคโนโลยีความปลอดภัยโรงงาน
ปฏิบัติราชการแทน อธิบดีกรมโรงงานอุตสาหกรรม

กองส่งเสริมเทคโนโลยีความปลอดภัยโรงงาน

โทร. ๐ ๒๒๐๒ ๔๒๑๕

โทรสาร ๐ ๒๓๕๔ ๓๓๙๒

<http://www.diw.go.th>

ที่ อก ๐๓๑๒ / ๑๙๑๙



กรมโรงงานอุตสาหกรรม
ถนนพระรามที่ ๖ เขตราชเทวี
กรุงเทพมหานคร ๑๐๔๐๐

๑๕ กุมภาพันธ์ ๒๕๖๕

เรื่อง อนุญาตให้ต่ออายุทะเบียนเป็นผู้ควบคุมประจำหม้อน้ำหรือหม้อต้มที่ใช้ของเหลวเป็นสื่อทำความร้อน

เรียน นายเสกสันต์ สนธิ

ตามที่ท่านได้ขอต่ออายุทะเบียนเป็นผู้ควบคุมประจำหม้อน้ำหรือหม้อต้มที่ใช้ของเหลวเป็นสื่อทำความร้อนของโรงงาน บริษัท ไออาร์พีซี จำกัด (มหาชน) ทะเบียนโรงงานเลขที่ ข๓-๘๘-๑/๓๖ รย ซึ่งตั้งอยู่เลขที่ ๒๙๙ หมู่ที่ ๕ เขตประกอบการอุตสาหกรรมบริษัท ไออาร์พีซี จำกัด (มหาชน) ถนน สุขุมวิท แขวง/ตำบล เชียงเนิน เขต/อำเภอ เมืองระยอง จังหวัด ระยอง ต่อกรมโรงงานอุตสาหกรรม นั้น

กรมโรงงานอุตสาหกรรมพิจารณาแล้ว อนุญาตให้ท่านต่ออายุทะเบียนเป็นผู้ควบคุมประจำหม้อน้ำหรือหม้อต้มที่ใช้ของเหลวเป็นสื่อทำความร้อน ตามทะเบียนเลขที่ ๓๑๔-๒๐๔-๓๔๑๔๑ ประจำโรงงานดังกล่าวได้ ทั้งนี้ จนถึงวันที่ ๓๑ ธันวาคม ๒๕๖๕

จึงเรียนมาเพื่อโปรดทราบ และขอให้ท่านปฏิบัติงานตามหน้าที่และความรับผิดชอบโดยเคร่งครัด

ขอแสดงความนับถือ

(นายปณตสรรค์ สุทยานนท์)

ผู้อำนวยการกองส่งเสริมเทคโนโลยีความปลอดภัยโรงงาน
ปฏิบัติราชการแทน อธิบดีกรมโรงงานอุตสาหกรรม

กองส่งเสริมเทคโนโลยีความปลอดภัยโรงงาน
โทร. ๐ ๒๒๐๒ ๔๒๑๕
โทรสาร ๐ ๒๓๕๔ ๓๓๔๒
<http://www.diw.go.th>

ที่ อก ๐๓๑๒ / ๑๙๒๐



กรมโรงงานอุตสาหกรรม
ถนนพระรามที่ ๖ เขตราชเทวี
กรุงเทพมหานคร ๑๐๔๐๐

๑๕ กุมภาพันธ์ ๒๕๖๕

เรื่อง อนุญาตให้ต่ออายุทะเบียนเป็นผู้ควบคุมประจำหม้อน้ำหรือหม้อต้มที่ใช้ของเหลวเป็นสื่อทำความร้อน

เรียน นายบุญเลิศ ชิงโพธิ์

ตามที่ท่านได้ขอต่ออายุทะเบียนเป็นผู้ควบคุมประจำหม้อน้ำหรือหม้อต้มที่ใช้ของเหลวเป็นสื่อทำความร้อนของโรงงาน บริษัท ไออาร์พีซี จำกัด (มหาชน) ทะเบียนโรงงานเลขที่ ข๓-๘๘-๑/๓๖ รย ซึ่งตั้งอยู่เลขที่ ๒๙๙ หมู่ที่ ๕ เขตประกอบการอุตสาหกรรมบริษัท ไออาร์พีซี จำกัด (มหาชน) ถนน สุขุมวิท แขวง/ตำบล เชียงเนิน เขต/อำเภอ เมืองระยอง จังหวัด ระยอง ต่อกรมโรงงานอุตสาหกรรม นั้น

กรมโรงงานอุตสาหกรรมพิจารณาแล้ว อนุญาตให้ท่านต่ออายุทะเบียนเป็นผู้ควบคุมประจำหม้อน้ำหรือหม้อต้มที่ใช้ของเหลวเป็นสื่อทำความร้อน ตามทะเบียนเลขที่ ๓๑๔-๒๐๔-๓๔๑๔๐ ประจำโรงงานดังกล่าวได้ ทั้งนี้ จนถึงวันที่ ๓๑ ธันวาคม ๒๕๖๕

จึงเรียนมาเพื่อโปรดทราบ และขอให้ท่านปฏิบัติงานตามหน้าที่และความรับผิดชอบโดยเคร่งครัด

ขอแสดงความนับถือ

(นายปณตสรรค์ สุทยานนท์)

ผู้อำนวยการกองส่งเสริมเทคโนโลยีความปลอดภัยโรงงาน
ปฏิบัติราชการแทน อธิบดีกรมโรงงานอุตสาหกรรม

กองส่งเสริมเทคโนโลยีความปลอดภัยโรงงาน
โทร. ๐ ๒๒๐๒ ๔๒๑๕
โทรสาร ๐ ๒๓๕๔ ๓๓๔๒
<http://www.diw.go.th>

ที่ อก ๐๓๑๒ / ๑๙๒๑



กรมโรงงานอุตสาหกรรม
ถนนพระรามที่ ๖ เขตราชเทวี
กรุงเทพมหานคร ๑๐๔๐๐

๑๕ กุมภาพันธ์ ๒๕๖๕

เรื่อง อนุญาตให้ต่ออายุทะเบียนเป็นผู้ควบคุมประจำหม้อน้ำหรือหม้อต้มที่ใช้ของเหลวเป็นสื่อนำความร้อน

เรียน นายพรพิสิษฐ์ ศรีวิเศษ

ตามที่ท่านได้ขอต่ออายุทะเบียนเป็นผู้ควบคุมประจำหม้อน้ำหรือหม้อต้มที่ใช้ของเหลวเป็นสื่อนำความร้อนของโรงงาน บริษัท ไออาร์พีซี จำกัด (มหาชน) ทะเบียนโรงงานเลขที่ ข๓-๘๘-๑/๓๖ รย ซึ่งตั้งอยู่เลขที่ ๒๙๙ หมู่ที่ ๕ เขตประกอบการอุตสาหกรรมบริษัท ไออาร์พีซี จำกัด (มหาชน) ถนน สุขุมวิท แขวง/ตำบล เขิงเนิน เขต/อำเภอ เมืองระยอง จังหวัด ระยอง ต่อกรมโรงงานอุตสาหกรรม นั้น

กรมโรงงานอุตสาหกรรมพิจารณาแล้ว อนุญาตให้ท่านต่ออายุทะเบียนเป็นผู้ควบคุมประจำหม้อน้ำหรือหม้อต้มที่ใช้ของเหลวเป็นสื่อนำความร้อน ตามทะเบียนเลขที่ ๓๑๔-๒๐๔-๓๘๑๘๑ ประจำโรงงานดังกล่าวได้ ทั้งนี้ จนถึงวันที่ ๓๑ ธันวาคม ๒๕๖๕

จึงเรียนมาเพื่อโปรดทราบ และขอให้ท่านปฏิบัติงานตามหน้าที่และความรับผิดชอบโดยเคร่งครัด

ขอแสดงความนับถือ

(นายปณตสรรค์ สุญานนท์)

ผู้อำนวยการกองส่งเสริมเทคโนโลยีความปลอดภัยโรงงาน
ปฏิบัติราชการแทน อธิบดีกรมโรงงานอุตสาหกรรม

กองส่งเสริมเทคโนโลยีความปลอดภัยโรงงาน
โทร. ๐ ๒๒๐๒ ๔๒๑๕
โทรสาร ๐ ๒๓๕๔ ๓๓๙๒
<http://www.diw.go.th>

ที่ อก ๐๓๑๒ / ๑๙๒๒



กรมโรงงานอุตสาหกรรม
ถนนพระรามที่ ๖ เขตราชเทวี
กรุงเทพมหานคร ๑๐๔๐๐

๑๕ กุมภาพันธ์ ๒๕๖๕

เรื่อง อนุญาตให้ต่ออายุทะเบียนเป็นผู้ควบคุมประจำหม้อน้ำหรือหม้อต้มที่ใช้ของเหลวเป็นสื่อนำความร้อน

เรียน นายจิระพงษ์ มงคลวิจิตสกุล

ตามที่ท่านได้ขอต่ออายุทะเบียนเป็นผู้ควบคุมประจำหม้อน้ำหรือหม้อต้มที่ใช้ของเหลวเป็นสื่อนำความร้อนของโรงงาน บริษัท ไออาร์พีซี จำกัด (มหาชน) ทะเบียนโรงงานเลขที่ ข๓-๘๘-๑/๓๖ รย ซึ่งตั้งอยู่เลขที่ ๒๙๙ หมู่ที่ ๕ เขตประกอบการอุตสาหกรรมบริษัท ไออาร์พีซี จำกัด (มหาชน) ถนน สุขุมวิท แขวง/ตำบล เขิงเนิน เขต/อำเภอ เมืองระยอง จังหวัด ระยอง ต่อกรมโรงงานอุตสาหกรรม นั้น

กรมโรงงานอุตสาหกรรมพิจารณาแล้ว อนุญาตให้ท่านต่ออายุทะเบียนเป็นผู้ควบคุมประจำหม้อน้ำหรือหม้อต้มที่ใช้ของเหลวเป็นสื่อนำความร้อน ตามทะเบียนเลขที่ ๓๑๔-๒๐๔-๓๘๑๘๘ ประจำโรงงานดังกล่าวได้ ทั้งนี้ จนถึงวันที่ ๓๑ ธันวาคม ๒๕๖๕

จึงเรียนมาเพื่อโปรดทราบ และขอให้ท่านปฏิบัติงานตามหน้าที่และความรับผิดชอบโดยเคร่งครัด

ขอแสดงความนับถือ

(นายปณตสรรค์ สุญานนท์)

ผู้อำนวยการกองส่งเสริมเทคโนโลยีความปลอดภัยโรงงาน
ปฏิบัติราชการแทน อธิบดีกรมโรงงานอุตสาหกรรม

กองส่งเสริมเทคโนโลยีความปลอดภัยโรงงาน
โทร. ๐ ๒๒๐๒ ๔๒๑๕
โทรสาร ๐ ๒๓๕๔ ๓๓๙๒
<http://www.diw.go.th>

ที่ อก ๐๓๑๒ / ๑๙๒๓



กรมโรงงานอุตสาหกรรม
ถนนพระรามที่ ๖ เขตราชเทวี
กรุงเทพมหานคร ๑๐๔๐๐

๑๕ กุมภาพันธ์ ๒๕๖๕

เรื่อง อนุญาตให้ต่ออายุทะเบียนเป็นผู้ควบคุมประจำหม้อน้ำหรือหม้อต้มที่ใช้ของเหลวเป็นสื่อ นำความร้อน

เรียน นายนิรันดร์ ทูอิท

ตามที่ท่านได้ขอต่ออายุทะเบียนเป็นผู้ควบคุมประจำหม้อน้ำหรือหม้อต้มที่ใช้ของเหลวเป็นสื่อ นำความร้อนของโรงงาน บริษัท ไออาร์พีซี จำกัด (มหาชน) ทะเบียนโรงงานเลขที่ ข๓-๘๘-๑/๓๖ รย ซึ่งตั้งอยู่เลขที่ ๒๙๙ หมู่ที่ ๕ เขตประกอบการอุตสาหกรรมบริษัท ไออาร์พีซี จำกัด (มหาชน) ถนน สุขุมวิท แขวง/ตำบล เจริญ เขต/อำเภอ เมืองระยอง จังหวัด ระยอง ต่อกรมโรงงานอุตสาหกรรม นั้น

กรมโรงงานอุตสาหกรรมพิจารณาแล้ว อนุญาตให้ท่านต่ออายุทะเบียนเป็นผู้ควบคุมประจำหม้อน้ำหรือหม้อต้มที่ใช้ของเหลวเป็นสื่อ นำความร้อน ตามทะเบียนเลขที่ ๓๑๔-๒๐๔-๓๔๑๔๔ ประจำโรงงานดังกล่าวได้ ทั้งนี้ จนถึงวันที่ ๓๑ ธันวาคม ๒๕๖๕

จึงเรียนมาเพื่อโปรดทราบ และขอให้ท่านปฏิบัติงานตามหน้าที่และความรับผิดชอบโดยเคร่งครัด

ขอแสดงความนับถือ

(นายปณตสรค์ สุทยานนท์)

ผู้อำนวยการกองส่งเสริมเทคโนโลยีความปลอดภัยโรงงาน
ปฏิบัติราชการแทน อธิบดีกรมโรงงานอุตสาหกรรม

กองส่งเสริมเทคโนโลยีความปลอดภัยโรงงาน
โทร. ๐ ๒๒๐๒ ๔๒๑๕
โทรสาร ๐ ๒๓๕๔ ๓๓๙๒
<http://www.diw.go.th>

ที่ อก ๐๓๑๒ / ๑๙๒๔



กรมโรงงานอุตสาหกรรม
ถนนพระรามที่ ๖ เขตราชเทวี
กรุงเทพมหานคร ๑๐๔๐๐

๑๕ กุมภาพันธ์ ๒๕๖๕

เรื่อง อนุญาตให้ต่ออายุทะเบียนเป็นผู้ควบคุมประจำหม้อน้ำหรือหม้อต้มที่ใช้ของเหลวเป็นสื่อ นำความร้อน

เรียน นายวรวิษย์ วณิชย์ไกรวัล

ตามที่ท่านได้ขอต่ออายุทะเบียนเป็นผู้ควบคุมประจำหม้อน้ำหรือหม้อต้มที่ใช้ของเหลวเป็นสื่อ นำความร้อนของโรงงาน บริษัท ไออาร์พีซี จำกัด (มหาชน) ทะเบียนโรงงานเลขที่ ข๓-๘๘-๑/๓๖ รย ซึ่งตั้งอยู่เลขที่ ๒๙๙ หมู่ที่ ๕ เขตประกอบการอุตสาหกรรมบริษัท ไออาร์พีซี จำกัด (มหาชน) ถนน สุขุมวิท แขวง/ตำบล เจริญ เขต/อำเภอ เมืองระยอง จังหวัด ระยอง ต่อกรมโรงงานอุตสาหกรรม นั้น

กรมโรงงานอุตสาหกรรมพิจารณาแล้ว อนุญาตให้ท่านต่ออายุทะเบียนเป็นผู้ควบคุมประจำหม้อน้ำหรือหม้อต้มที่ใช้ของเหลวเป็นสื่อ นำความร้อน ตามทะเบียนเลขที่ ๓๑๔-๒๐๔-๓๔๒๒๒ ประจำโรงงานดังกล่าวได้ ทั้งนี้ จนถึงวันที่ ๓๑ ธันวาคม ๒๕๖๕

จึงเรียนมาเพื่อโปรดทราบ และขอให้ท่านปฏิบัติงานตามหน้าที่และความรับผิดชอบโดยเคร่งครัด

ขอแสดงความนับถือ

(นายปณตสรค์ สุทยานนท์)

ผู้อำนวยการกองส่งเสริมเทคโนโลยีความปลอดภัยโรงงาน
ปฏิบัติราชการแทน อธิบดีกรมโรงงานอุตสาหกรรม

กองส่งเสริมเทคโนโลยีความปลอดภัยโรงงาน
โทร. ๐ ๒๒๐๒ ๔๒๑๕
โทรสาร ๐ ๒๓๕๔ ๓๓๙๒
<http://www.diw.go.th>

ที่ อก ๐๓๑๒ / ๑๕๒๕



กรมโรงงานอุตสาหกรรม
ถนนพระรามที่ ๖ เขตราชเทวี
กรุงเทพมหานคร ๑๐๔๐๐

๑๕ กุมภาพันธ์ ๒๕๖๕

เรื่อง อนุญาตให้ต่ออายุทะเบียนเป็นผู้ควบคุมประจำหม้อน้ำหรือหม้อต้มที่ใช้ของเหลวเป็นสื่อ นำความร้อน

เรียน นายพิพัฒน์ เจริญสุข

ตามที่ท่านได้ขอต่ออายุทะเบียนเป็นผู้ควบคุมประจำหม้อน้ำหรือหม้อต้มที่ใช้ของเหลวเป็นสื่อ นำความร้อนของโรงงาน บริษัท ไออาร์พีซี จำกัด (มหาชน) ทะเบียนโรงงานเลขที่ ข๓-๘๘-๑/๓๖ รย ซึ่งตั้งอยู่เลขที่ ๒๙๙ หมู่ที่ ๕ เขตประกอบการอุตสาหกรรมบริษัท ไออาร์พีซี จำกัด (มหาชน) ถนน สุขุมวิท แขวง/ตำบล เชียงเนิน เขต/อำเภอ เมืองระยอง จังหวัด ระยอง ต่อกรมโรงงานอุตสาหกรรม นั้น

กรมโรงงานอุตสาหกรรมพิจารณาแล้ว อนุญาตให้ท่านต่ออายุทะเบียนเป็นผู้ควบคุมประจำหม้อน้ำหรือหม้อต้มที่ใช้ของเหลวเป็นสื่อ นำความร้อน ตามทะเบียนเลขที่ ๓๑๔-๒๐๔-๓๘๑๘๒ ประจำโรงงานดังกล่าวได้ ทั้งนี้ จนถึงวันที่ ๓๑ ธันวาคม ๒๕๖๕

จึงเรียนมาเพื่อโปรดทราบ และขอให้ท่านปฏิบัติงานตามหน้าที่และความรับผิดชอบโดยเคร่งครัด

ขอแสดงความนับถือ

(นายปณตสรค์ สุทยานนท์)

ผู้อำนวยการกองส่งเสริมเทคโนโลยีความปลอดภัยโรงงาน
ปฏิบัติราชการแทน อธิบดีกรมโรงงานอุตสาหกรรม

กองส่งเสริมเทคโนโลยีความปลอดภัยโรงงาน

โทร. ๐ ๒๒๐๒ ๔๒๑๕

โทรสาร ๐ ๒๓๕๔ ๓๓๔๒

<http://www.diw.go.th>

ที่ อก ๐๓๑๒ / ๑๕๒๖



กรมโรงงานอุตสาหกรรม
ถนนพระรามที่ ๖ เขตราชเทวี
กรุงเทพมหานคร ๑๐๔๐๐

๑๕ กุมภาพันธ์ ๒๕๖๕

เรื่อง อนุญาตให้ต่ออายุทะเบียนเป็นผู้ควบคุมประจำหม้อน้ำหรือหม้อต้มที่ใช้ของเหลวเป็นสื่อ นำความร้อน

เรียน นายกิตติ ปันราช

ตามที่ท่านได้ขอต่ออายุทะเบียนเป็นผู้ควบคุมประจำหม้อน้ำหรือหม้อต้มที่ใช้ของเหลวเป็นสื่อ นำความร้อนของโรงงาน บริษัท ไออาร์พีซี จำกัด (มหาชน) ทะเบียนโรงงานเลขที่ ข๓-๘๘-๑/๓๖ รย ซึ่งตั้งอยู่เลขที่ ๒๙๙ หมู่ที่ ๕ เขตประกอบการอุตสาหกรรมบริษัท ไออาร์พีซี จำกัด (มหาชน) ถนน สุขุมวิท แขวง/ตำบล เชียงเนิน เขต/อำเภอ เมืองระยอง จังหวัด ระยอง ต่อกรมโรงงานอุตสาหกรรม นั้น

กรมโรงงานอุตสาหกรรมพิจารณาแล้ว อนุญาตให้ท่านต่ออายุทะเบียนเป็นผู้ควบคุมประจำหม้อน้ำหรือหม้อต้มที่ใช้ของเหลวเป็นสื่อ นำความร้อน ตามทะเบียนเลขที่ ๓๑๔-๒๐๔-๓๘๑๔๙ ประจำโรงงานดังกล่าวได้ ทั้งนี้ จนถึงวันที่ ๓๑ ธันวาคม ๒๕๖๕

จึงเรียนมาเพื่อโปรดทราบ และขอให้ท่านปฏิบัติงานตามหน้าที่และความรับผิดชอบโดยเคร่งครัด

ขอแสดงความนับถือ

(นายปณตสรค์ สุทยานนท์)

ผู้อำนวยการกองส่งเสริมเทคโนโลยีความปลอดภัยโรงงาน
ปฏิบัติราชการแทน อธิบดีกรมโรงงานอุตสาหกรรม

กองส่งเสริมเทคโนโลยีความปลอดภัยโรงงาน

โทร. ๐ ๒๒๐๒ ๔๒๑๕

โทรสาร ๐ ๒๓๕๔ ๓๓๔๒

<http://www.diw.go.th>

ที่ อก ๐๓๑๒ / ๑๕๒๗



กรมโรงงานอุตสาหกรรม
ถนนพระรามที่ ๖ เขตราชเทวี
กรุงเทพมหานคร ๑๐๔๐๐

๑๕ กุมภาพันธ์ ๒๕๖๕

เรื่อง อนุญาตให้ต่ออายุทะเบียนเป็นผู้ควบคุมประจำหม้อน้ำหรือหม้อต้มที่ใช้ของเหลวเป็นสื่อนำความร้อน

เรียน นายทศวัฒน์ อิมเอิบ

ตามที่ท่านได้ขอต่ออายุทะเบียนเป็นผู้ควบคุมประจำหม้อน้ำหรือหม้อต้มที่ใช้ของเหลวเป็นสื่อนำความร้อนของโรงงาน บริษัท ไออาร์พีซี จำกัด (มหาชน) ทะเบียนโรงงานเลขที่ ข๓-๘๘-๑/๓๖ รย ซึ่งตั้งอยู่เลขที่ ๒๙๙ หมู่ที่ ๕ เขตประกอบการอุตสาหกรรมบริษัท ไออาร์พีซี จำกัด (มหาชน) ถนน สุขุมวิท แขวง/ตำบล เขิงเนิน เขต/อำเภอ เมืองระยอง จังหวัด ระยอง ต่อกรมโรงงานอุตสาหกรรม นั้น

กรมโรงงานอุตสาหกรรมพิจารณาแล้ว อนุญาตให้ท่านต่ออายุทะเบียนเป็นผู้ควบคุมประจำหม้อน้ำหรือหม้อต้มที่ใช้ของเหลวเป็นสื่อนำความร้อน ตามทะเบียนเลขที่ ๓๑๔-๒๐๔-๓๔๑๔๖ ประจำโรงงานดังกล่าวได้ ทั้งนี้ จนถึงวันที่ ๓๑ ธันวาคม ๒๕๖๕

จึงเรียนมาเพื่อโปรดทราบ และขอให้ท่านปฏิบัติงานตามหน้าที่และความรับผิดชอบโดยเคร่งครัด

ขอแสดงความนับถือ

(นายปณตสรค์ สูญยานนท์)

ผู้อำนวยการกองส่งเสริมเทคโนโลยีความปลอดภัยโรงงาน
ปฏิบัติราชการแทน อธิบดีกรมโรงงานอุตสาหกรรม

กองส่งเสริมเทคโนโลยีความปลอดภัยโรงงาน
โทร. ๐ ๒๒๐๒ ๔๒๑๕
โทรสาร ๐ ๒๓๕๔ ๓๓๙๒
<http://www.diw.go.th>

ที่ อก ๐๓๑๒ / ๑๕๒๘



กรมโรงงานอุตสาหกรรม
ถนนพระรามที่ ๖ เขตราชเทวี
กรุงเทพมหานคร ๑๐๔๐๐

๑๕ กุมภาพันธ์ ๒๕๖๕

เรื่อง อนุญาตให้ต่ออายุทะเบียนเป็นผู้ควบคุมประจำหม้อน้ำหรือหม้อต้มที่ใช้ของเหลวเป็นสื่อนำความร้อน

เรียน นายอนันต์ เลาะหนับ

ตามที่ท่านได้ขอต่ออายุทะเบียนเป็นผู้ควบคุมประจำหม้อน้ำหรือหม้อต้มที่ใช้ของเหลวเป็นสื่อนำความร้อนของโรงงาน บริษัท ไออาร์พีซี จำกัด (มหาชน) ทะเบียนโรงงานเลขที่ ข๓-๘๘-๑/๓๖ รย ซึ่งตั้งอยู่เลขที่ ๒๙๙ หมู่ที่ ๕ เขตประกอบการอุตสาหกรรมบริษัท ไออาร์พีซี จำกัด (มหาชน) ถนน สุขุมวิท แขวง/ตำบล เขิงเนิน เขต/อำเภอ เมืองระยอง จังหวัด ระยอง ต่อกรมโรงงานอุตสาหกรรม นั้น

กรมโรงงานอุตสาหกรรมพิจารณาแล้ว อนุญาตให้ท่านต่ออายุทะเบียนเป็นผู้ควบคุมประจำหม้อน้ำหรือหม้อต้มที่ใช้ของเหลวเป็นสื่อนำความร้อน ตามทะเบียนเลขที่ ๓๑๔-๒๐๔-๓๔๑๔๖ ประจำโรงงานดังกล่าวได้ ทั้งนี้ จนถึงวันที่ ๓๑ ธันวาคม ๒๕๖๕

จึงเรียนมาเพื่อโปรดทราบ และขอให้ท่านปฏิบัติงานตามหน้าที่และความรับผิดชอบโดยเคร่งครัด

ขอแสดงความนับถือ

(นายปณตสรค์ สูญยานนท์)

ผู้อำนวยการกองส่งเสริมเทคโนโลยีความปลอดภัยโรงงาน
ปฏิบัติราชการแทน อธิบดีกรมโรงงานอุตสาหกรรม

กองส่งเสริมเทคโนโลยีความปลอดภัยโรงงาน
โทร. ๐ ๒๒๐๒ ๔๒๑๕
โทรสาร ๐ ๒๓๕๔ ๓๓๙๒
<http://www.diw.go.th>

ที่ อก ๐๓๑๒ / ๑๑๓๘ ๗



กรมโรงงานอุตสาหกรรม
ถนนพระรามที่ ๖ แขวงทุ่งพญาไท
เขตราชเทวี กรุงเทพฯ ๑๐๕๐๐

๒๒ พฤศจิกายน ๒๕๖๔

เรื่อง อนุญาตให้ต่ออายุทะเบียนเป็นวิศวกรควบคุมและอำนวยความสะดวกการใช้หม้อน้ำ

เรียน นายวิชัย สถาปิตานนท์

ตามที่ท่าน นายวิชัย สถาปิตานนท์ ผู้ได้รับใบอนุญาตประกอบวิชาชีพวิศวกรรมควบคุม สาขาวิศวกรรมเครื่องกล ตามพระราชบัญญัติวิศวกร พ.ศ.๒๕๕๒ ประเภท วิศวกร เลขทะเบียน วก.๖๐๔ ได้ขอต่ออายุทะเบียนเป็นวิศวกรควบคุมและอำนวยความสะดวกการใช้หม้อน้ำของโรงงาน บริษัท ไออาร์พีซี จำกัด (มหาชน) ทะเบียนโรงงานเลขที่ ข๓-๘๘-๑/๓๖ รย ซึ่งตั้งอยู่เลขที่ ๒๙๙ หมู่ที่ ๕ เขตประกอบการอุตสาหกรรม บริษัท ไออาร์พีซี จำกัด (มหาชน) ถนน สุขุมวิท แขวง/ตำบล เชียงเนิน เขต/อำเภอ เมืองระยอง จังหวัด ระยอง ต่อกรมโรงงานอุตสาหกรรม นั้น

กรมโรงงานอุตสาหกรรมพิจารณาแล้ว อนุญาตให้ นายวิชัย สถาปิตานนท์ ต่ออายุทะเบียนเป็น วิศวกรควบคุมและอำนวยความสะดวกการใช้หม้อน้ำ ตามทะเบียนเลขที่ ๕-๓๑๔-๒๐๔-๒๔๐ จนถึงวันที่ ๓๑ ธันวาคม ๒๕๖๘

ทั้งนี้ ขอให้ท่านปฏิบัติงานตามหน้าที่ความรับผิดชอบและจรรยาบรรณแห่งวิชาชีพวิศวกรรมโดยเคร่งครัด

ขอแสดงความนับถือ

(นายปณตสรณ์ สุจิตานนท์)

ผู้อำนวยการกองส่งเสริมเทคโนโลยีความปลอดภัยโรงงาน
ปฏิบัติราชการแทน อธิบดีกรมโรงงานอุตสาหกรรม

กองส่งเสริมเทคโนโลยีความปลอดภัยโรงงาน

โทร. ๐ ๒๔๓๐ ๖๓๑๔ ต่อ ๒๓๐๓

โทรสาร ๐ ๒๔๓๐ ๖๓๑๔ ต่อ ๒๓๙๔

<http://www.diw.go.th>

เอกสารแนบที่ 25

แผนและผลการฝึกซ้อมแผนฉุกเฉิน ประจำปี 2567

PROJECT TITLE : EMERGENCY DRILL 2024 Rev.01

Year Planner 2024 การซ้อมแผนฉุกเฉิน ช่วงเช้า เวลา 10:00 น. จำนวน 21 ครั้ง

Effective date : 31 มี.ค.2567 Rev.01

PROJECT DESCRIPTION :  = พนักงานออกกะเช้าแล้ว ไปซ้อมที่ศูนย์ฝึกอบรมดับเพลิง IRPC (FTC) เวลา 14:30 น. จำนวน 14 ครั้ง

การซ้อมแผนฉุกเฉินประจำปี 2567 ทั้งหมด 136 ครั้ง

DAY MONTH	1	2	3	4	5	6	7	8	9	10	11	12	13	14	15	16	17	18	19	20	21	22	23	24	25	26	27	28	29	30	31	
JANUARY มกราคม	A	A	D	D	C	C	B	B	A	A	D	D	C	C	B	B	A	A	D	D	C	C	B	B	A	A	D	D	C	C	B	
FEBRUARY กุมภาพันธ์	B	A	A	D	D	C	C	B	B	A	A	D	D	C	C	B	B	A	A	D	D	C	C	B	B	A	A	D	D			
MARCH มีนาคม	C	C	B	B	A	A	D	D	C	C	B	B	A	A	D	D	C	C	B	B	A	A	D	D	C	TLWL C	B	B	A	A	D	
APRIL เมษายน	D	C	C	B	B	A	A	D	D	C	C	B	B	A	A	D	D	C	C	B	B	A	A	D	D	C	C	B	B	A		
MAY พฤษภาคม	A	D	D	C	C	B	B	A	TLWL	A	D	D	C	C	B	อภสร รณธิน B	COLD COLD-3 HOT HDC	A	D	D	C	C	B	PWWT (UP) B	A	A	D	D	C	C	B	SCB RCB RCB RCB
JUNE มิถุนายน	A	A	D	D	อภสร MA C (HTF2)	NG STATION B	B	B	A	A	D	D	C	C	PP-2 PP-3 BA	C	B	B	A	A	D	D	C	C	B	A	อภสร อภสร อภสร	TWC ADU-1 ADU-2 D HDC	C	C		
JULY กรกฎาคม	พหสม2 อภสร B	B	TLMM	Inex 2024	D	D	C	C	B	TLWL	BIG-2 (IRPC) A	BISM LBOT D D	A	D	C	C	อภสร MA B (อภสร)	B	A	A	D	D	C	อภสร RD (อภสร) C (IG)	B	อภสร L2 อภสร 3 STU B	A	A	D	D	C	
AUGUST สิงหาคม	C	B	B	A	A	D	D	C	BCC VGO SRU	C	B	B	A	D	C	COMBON PIPE LINE D (อภสร)	C	C	B	B	A	A	D	D	C	C	B	B	A	A	A	D
SEPTEMBER กันยายน	C	C	B	B	อภสร HC FLOAT SOLAR A	AHS-1 AHS-2 IRAP A Hugging	D	D	C	C	อภสร POINT OFFICE B	B	A	A	D	D	C	อภสร อภสร อภสร	B	A	A	D	D	C	C	B	B	A	A	A	D	
OCTOBER ตุลาคม	D	EA TLWL D	C	LIT PS UT4	C	B	B	A	A	D	D	C	C	B	B	A	A	D	TLWL WWT UT	D	C	C	B	B	A	A	D	D	C	B	อภสร อภสร B	A
NOVEMBER พฤศจิกายน	POLYOL HDPE UHPE A ACB	D	D	C	C	B	B	A	A	D	D	C	C	CP TF1 TF2	C	B	B	A	A	D	D	C	C	B	A	A	D	D	C	C	B	
DECEMBER ธันวาคม	B	A	A	D	D	C	C	B	B	A	A	D	D	C	C	B	B	A	A	D	D	C	C	B	B	A	A	D	D	C	C	

REMARK :  = ซ้อมแผนร่วมกัน  = IRPC HOLIDAY  = WEEKEND  = NONE  Inex 2024 = ทำ Liquid , ทำ Bulk , Tuck Boat , SU

พนักงานที่ซ้อมแผนฉุกเฉิน : A หมายถึง พนักงาน IRPC กะ A , B หมายถึง พนักงาน IRPC กะ B , C หมายถึง พนักงาน IRPC กะ C , D หมายถึง พนักงาน IRPC กะ D

NG Station = INIM , PS , TLLB , EBSM

EF = การซ้อมแผนฉุกเฉิน ไฟไหม้

EL = การซ้อมแผนฉุกเฉินน้ำมันรั่วไหลลงทะเล

Common Pipe = INIM(เขต) , TLOR(TF2) , TLOC (TF1)

EG = การซ้อมแผนฉุกเฉินสารเคมีอันตรายรั่วไหล

SE = การซ้อมแผนฉุกเฉิน วินาศภัย(Security Exercise)

PROJECT TITLE : EMERGENCY DRILL 2024 Rev.01

Year Planner 2024 การซ้อมแผนฉุกเฉิน ช่วงบ่าย เวลา 15:10 น. จำนวน 93 ครั้ง

Effective date : 31 มี.ค.2567 Rev.01

PROJECT DESCRIPTION :  = ซ้อมแผนฉุกเฉินระดับ 2

การซ้อมแผนฉุกเฉินประจำปี 2567 ทั้งหมด 136 ครั้ง

DAY MONTH	1	2	3	4	5	6	7	8	9	10	11	12	13	14	15	16	17	18	19	20	21	22	23	24	25	26	27	28	29	30	31	
JANUARY มกราคม	B	B	A	A	D	D	C	C	B	B	A	A	D	D	C	C	B	B	A	A	D	D	C	C	B	B	A	A	D	D	C	
FEBRUARY กุมภาพันธ์	C	B	B	A	A	D	D	C	C	B	B	A	A	D	D	C	C	B	B	A	A	D	D	C	C	B	TP-PL (B)	A	A			
MARCH มีนาคม	D	D	C	C	B	B	A	A	D	D	C	C	B	B	A	D	D	C	C	SAAB SASSN C	PLBG (Dug PW) B			A	A	D	D	C	B	B	A	
APRIL เมษายน	A	SAFE (PS) D	REDV D	PLPC (PC) C	C	B	B	A	PLP2.1 A	SASSN SAAB D	SAEA (EPS) D	C	C	B	B	A	A	D	D	C	C	B	PLHD B	OLPA (ACB) B	SAEA (BFX) B	D	D	C	C			
MAY พฤษภาคม	B	A	A	A	D	D	C	PLBG Buzg PFC (PC) C	SAAB SASSN C	DIAP C	A	A	D	D	TLDR (OPW3) C	POLYOL C	B	B	A	A	D	ORRC D	REAN C			B	A	A	MA 4 D	PLPC (CD 1) D		
JUNE มิถุนายน	B	B	A	SAEA (EPS) A	PLHD D	PLHD D	C	C	B	B	PLPC A	ALPO QC B PW A	PLHD D	D	C	C	B	B	A	A	D	OFFICE LUBE B	TP1-PL B			SAEA (BFX) B	TLDR EG FB	REDV A	A	D	D	
JULY กรกฎาคม	C	SAAB (ABS 1) C	TLMM B	Inex 2024 A	A	D	D	C	B	B	PLPC A	ALPO QC B PW A	PLHD D	D	C	C	B	B	A	A	D	OFFICE LUBE B	TP1-PL B			SAEA (BFX) B	TLDR EG FB	REDV A	A	D	D	
AUGUST สิงหาคม	D	C	C	C	B	B	A	A	D	D	C	C	B	B	A	D	D	C	C	B	B	A	A	D	D	C	C	B	B	A	A	
SEPTEMBER กันยายน	D	D	C	C	B	B	A	A	D	D	C	C	B	B	A	D	D	C	C	B	B	A	A	D	D	C	C	B	B	A	A	
OCTOBER ตุลาคม	D	D	C	C	B	B	A	A	D	D	C	C	B	B	A	D	D	C	C	B	B	A	A	D	D	C	C	B	B	A	A	
NOVEMBER พฤศจิกายน	B	A	A	D	D	C	C	B	B	A	A	D	D	C	C	B	B	A	A	D	D	C	C	B	B	A	A	D	D	C	C	
DECEMBER ธันวาคม	C	B	B	A	A	D	D	C	C	B	B	A	A	D	D	C	C	B	B	A	A	D	D	C	C	B	B	A	A	D	D	

REMARK :  = ซ้อมแผนร่วมกัน  = IRPC HOLIDAY  = WEEKEND  = NONE  Inex 2024 = ทำ Liquid , ทำ Bulk , Tuck Boat , SU

พนักงานที่ซ้อมแผนฉุกเฉิน : A หมายถึง พนักงาน IRPC กะ A , B หมายถึง พนักงาน IRPC กะ B , C หมายถึง พนักงาน IRPC กะ C , D หมายถึง พนักงาน IRPC กะ D (C),(B),(D) หมายถึง พนักงานกะ CHP 2

 = HDPE , UHPE  = COLD 1,2 , PRP , PEEC (พชนา)

 = CHP2 LT = การซ้อมแผนฯ ต้องมีรถกระเช้าเข้าร่วม

EF = การซ้อมแผนฉุกเฉิน ไฟไหม้

 = LBOT , LBOD  = TLOR (TF2)

Multi Pipe = INIM(เขต) , PTTGC

EG = การซ้อมแผนฉุกเฉินสารเคมีอันตรายรั่วไหล

 = EBSM  = CHP1 , PW1,2 อาคาร Green Energy , อาคาร MA

TUNNEL = INIM(เขต) , TLLB

ER = การซ้อมแผนเหตุภาวะฉุกเฉินทางรังสี

 = DCC , VGO  = RCPP , RCHR , RCPR , RCHS , RCUT , PEEC

SE = การซ้อมแผนฉุกเฉิน วินาศภัย(Security Exercise)



PROJECT TITLE : EMERGENCY DRILL 2024 Rev.01 Year Planner 2024 การซ้อมแผนฉุกเฉิน ช่วง กลางคืน เวลา 23:00 น. จำนวน 8 ครั้ง Effective date : 31 มี.ค.2567 Rev.01

PROJECT DESCRIPTION :  = ซ้อมแผนฉุกเฉินที่หอเผา (FLARE) การซ้อมแผนฉุกเฉินประจำปี 2567 ทั้งหมด 136 ครั้ง

DAY MONTH	1	2	3	4	5	6	7	8	9	10	11	12	13	14	15	16	17	18	19	20	21	22	23	24	25	26	27	28	29	30	31	
JANUARY มกราคม	C	C	B	B	A	A	D	D	C	C	B	B	A	A	D	D	C	C	B	B	A	A	D	D	C	C	B	B	A	A	D	
FEBRUARY กุมภาพันธ์	D	C	C	B	B	A	A	D	D	C	C	B	B	A	A	D	D	C	C	B	B	A	A	D	D	C	C	B	B			
MARCH มีนาคม	A	A	D	D	C	C	B	B	A	A	D	D	C	C	B	B	A	A	D	D	C	C	B	B	A	A	D	D	C	C	B	
APRIL เมษายน	B	A	A	D	D	C	C	B	B	A	A	D	D	C	C	B	B	A	A	D	D	C	C	B	B	A	A	D	D	OLPA (PEP) C		
MAY พฤษภาคม	C	B	B	A	A	D	D	C	C	B	B	A	A	D	D	C	C	B	B	A	A	D	D	C	C	B	B	A	D	D		
JUNE มิถุนายน	C	C	B	B	A	A	D	D	C	C	B	B	A	A	D	D	C	C	READ (ADU-1) B (WOLF-1)	B	A	A	D	D	C	C	B	B	A	A		
JULY กรกฎาคม	D	D	TLMM C	Inex 2024 C _(SU)	B	B	A	A	D	D	C	C	B	B	A	A	(A) CHP2 D BOLTER	D	C	C	B	B	A	A	D	D	C	C	B	B	A	
AUGUST สิงหาคม	A	D	D	C	C	B	B	A	A	D	D	C	C	B	B	A	A	D	D	C	C	B	B	A	A	D	D	C	C	B	B	
SEPTEMBER กันยายน	A	A	D	D	C	C	B	B	A	A	D	D	C	C	B	B	C	C	D	D	C	C	B	B	A	A	D	D	C	C		
OCTOBER ตุลาคม	B	B	A	A	D	D	C	C	B	B	A	A	D	D	C	C	SASN (SAN-3) B (NOT OIL)	B	A	A	D	D	C	C	B	B	A	A	D	D	C	
NOVEMBER พฤศจิกายน	C	B	B	A	A	D	D	C	C	B	B	A	A	D	D	C	C	B	B	A	A	D	D	C	C	B	B	A	A	D		
DECEMBER ธันวาคม	D	C	C	B	B	A	A	D	D	C	C	B	B	A	A	D	D	C	C	B	B	A	A	D	D	C	C	B	B	A	A	

REMARK :  = ซ้อมแผนร่วมกัน  = IRPC HOLIDAY  = WEEKEND  = NONE  = ทำ Liquid , ทำ Bulk , Tuck Boat , SU

พนักงานที่ซ้อมแผนฉุกเฉิน : A หมายถึง พนักงาน IRPC กะ A , B หมายถึง พนักงาน IRPC กะ B , C หมายถึง พนักงาน IRPC กะ C , D หมายถึง พนักงาน IRPC กะ D (A) หมายถึง พนักงานกะ CHP 2

-  = Flare UHV, RCUT เป็น Center, RCPP, RCHR, RCPR, RCHS EF = การซ้อมแผนฉุกเฉิน ไฟไหม้ EG = การซ้อมแผนฉุกเฉินสารเคมีอันตรายรั่วไหล
-  = Flare LUBE, PWUT(LUT) เป็น Center, TLLB (TFL)
-  = Flare TLOC(TF1) , TLMM (ทำ Liquid)



MINUTE OF EMERGENCY DRILL MEETING				
สถานที่ประชุม		วันที่ประชุม	บันทึกการประชุมโดย	
OFFICE PW		05/08/2567, 18/11/2567	คุณสมคิด INIM	
หัวข้อการประชุม : เตรียมซ้อมแผนฯ เหตุไฟไหม้และสารเคมีรั่วไหล EF-EG ส่วน PWPP-ALPO (EX2)				แผ่นที่ 1 / 2
วัตถุประสงค์การประชุม : เพื่อเตรียมสถานการณ์ก่อนซ้อมแผนฯ และแก้ปัญหาในการซ้อมแผนฯ ที่ผ่านมา				
ผู้เข้าร่วมประชุม		ดำเนินเรียน		
คุณศุคติ PWPP	คุณสรพพร PWPP	คุณชูศักดิ์ INPW	คุณจักรพงษ์ EMMR	คุณวิวัฒน์ ICAL
คุณวิรัช PWPP	คุณเรวัฒน์ CHP1	คุณวิธาร ININ	คุณแสงจันทร์ INIM	คุณสมบุรณ์ PEGA
คุณชัยวัฒน์ PWPP	คุณพรพิสิฐ PWPP	คุณวิเชียร INCI	คุณเคียม QISF	คุณทรงเกียรติ IRMO
คุณเรืองรุชติ PWPP	คุณนครินทร์ PWPP	คุณนพชัย MRPW	คุณสัมฤทธิ์ INIM	คุณบุญชม ALPO
คุณภาณุวัฒน์ MRPP	คุณธีรภัทร PWPP	คุณจรัญ PEGA	คุณวีระศักดิ์ QIOE	คุณวรรณงค์ PEEC
คุณราตรี PEEC	คุณสมคิด INIM	คุณภาณุวัฒน์ MRPW	คุณสุทัศน์ LELS	คุณพิศสุภา ALPO
คุณวินัย INIM	คุณวิชัย INIM	คุณนัสสา INIM	คุณฉัตรชัย INIM	คุณภุชงค์ INCI
คุณปรีชา FB	คุณศิริศักดิ์ FB	คุณสมัชชา INCI	คุณปัทมา INCI	คุณสุธี INIM
		คุณรุ่งธรรม INIM	คุณพลสัน INCI	คุณธีรจุฑา PEEC
		คุณกรกรณ์ QISF	ดำเนินเรียน H.O.	
		คุณพชรเกษม CALE	คุณศศศรี POSM	คุณทนุชน PBBO
		คุณกรรชิต CMOP	คุณจินตนา POCH	คุณกัญญามาส AFFI
		คุณเอนก INQI	คุณรัตน์ CSSP	คุณสุจิตรา CCAF
		คุณรัฐ AFFT	คุณพิมพ์กมล CABC	คุณชนิดา CABC
		คุณมนทกานต์ FIIR	คุณนฤมล FIIR	
หัวข้อ	รายละเอียด			โดย
	บริษัท ไออาร์พีซี จำกัด (มหาชน) เลขที่ 299 หมู่ 5 ตำบลเชิงเนิน อำเภอเมือง จังหวัดระยอง 21000 ประเภทกิจการ อุตสาหกรรมปิโตรเคมี			
1	เริ่มการประชุมเวลา 10.00 น.			
2	รูปแบบการซ้อม <input checked="" type="radio"/> FIRE CASE <input checked="" type="radio"/> HAZMAT <input type="radio"/> Radiation <input type="radio"/> Oil spill			
3	กำหนดการซ้อม วันที่ 27-11-67 (เลื่อนมาจาก 24/09/67) เวลา 15.00 น.			
4	สถานที่ซ้อมแผนฯ บริเวณ Tank farm PWPP2 (HFO tank)			
5	OC (On scene Commander) คุณชัยวัฒน์ ขอมิน PWPP ระดับ 1 (EG-EF1) OC (On scene Commander) คุณพรพิสิฐ ศรีวิเศษ PWPP ระดับ 1 (EG-EF1)			

หัวข้อ	รายละเอียด	โดย
	OC (On scene Commander) คุณสรพพร ศิริเจริญ PWPP ระดับ 1 (EG-EF2) OC (On scene Commander) คุณศุคติ ฉายรัตน์ PWPP ระดับ 2 (EG-EF2) พนักงานผจญเหตุครั้งแรก...คุณรติพงษ์ พันธยา ทีมงานตัดแยกระบบ...คุณณัฐวุฒิ อัญญาโพธิ์, การุณ บุญแต่ง ทีมงานตัดแยกระบบ... คุณเรืองรุชติ เรืองศิริ, วรณัฐ วนิชย์ไกรวัด ทีมงานตัดแยกระบบ...คุณนิรุดี เณรรักษา, รติพงษ์ พันธยา	
6	FIRE CHIEF คือ คุณวินัย สุขรัง พนักงานหัวฉีดที่ 1 คุณสุวิทย์ พรหมมาลา, คุณสาธิต เหล็กกล้า พนักงานหัวฉีดที่ 2 คุณชัยณรงค์ พันธุ์คำพัก, คุณอ่อนสา เอนกศักดิ์ พนักงานหัวฉีดที่ 3 คุณศศิวัฒน์ ทิพย์นง, คุณนพดล มณฑาลพ พนักงานหัวฉีดที่ 4 คุณปึกเป่า สิงหพันธ์, คุณสมยศ วงศ์อนุ พนักงานขับรถกู้ภัย คุณสุพจน์ จุมพล พนักงานขับรถดับเพลิง คุณปรีชา อยู่สุข	
7	ประเด็นข้อเสนอแนะจากการซ้อมแผนฯ ครั้งที่ผ่านมา 25-10-66 (คะแนนที่ได้ 90.93 %) <ul style="list-style-type: none"> - ไม่มีข้อเสนอแนะ 	
8	สถานการณ์สมมุติ และแผนที่เกิดเหตุ ตามเอกสารแนบ	
9	ผู้ประเมินผลการซ้อมแผนฉุกเฉิน ตัวแทน PWPP คุณกรกรณ์ QISF คุณฉัตรชัย INIM คุณสมคิด INIM	
10	ข้อเสนอแนะอื่นๆ - OC ใช้วิทยุช่อง Emergency - FA, FC, ออกปฏิบัติงานจริง และฉีดน้ำบริเวณจุดเกิดเหตุ - รถดับเพลิงออกปฏิบัติการจำนวน 3 คัน (รถดับเพลิง 2 คัน รถกู้ภัยสารเคมี 1 คัน) - การปรับการใช้ชื่อเรียกตามแผนจัดการเหตุฉุกเฉินและภาวะวิกฤต ให้สอดคล้องกับโครงสร้างการบริหารงานของ บริษัท ไออาร์พีซี จำกัด (มหาชน) และ โครงสร้างการประสานงานกรณีฉุกเฉินกับ บริษัท ปตท. จำกัด (มหาชน)	
11	1. ED : (Emergency Director : ผู้อำนวยการในภาวะฉุกเฉิน) หมายถึง ผู้มีอำนาจในการบริหาร 2. On-scene Commander : ผู้สั่งการ ณ จุดเกิดเหตุ 3. Fire Chief : หัวหน้าทีมดับเพลิง ที่ควบคุมบังคับบัญชาทีมดับเพลิง 4. First Aid : (Team : ทีมพยาบาล) หมายถึง ทีมปฐมพยาบาลของโรงงาน 5. MC (Mutual Aid Commander : ผู้ประสานงานภาวะฉุกเฉิน) หมายถึง ทีมจราจร 6. ECC (Emergency Control Center) หมายถึง ศูนย์ควบคุมภาวะฉุกเฉิน ปิดประชุมเวลา 11.00 น.	

วันที่ 27 พ.ย. 2024 เวลา 15.10 น.

หน้าที่	สถานการณ์	บทบาท	โดย
1	- เวลา 15.00 น. ขณะเดินที่มีงานตัด line Heavy oil Return ของผู้รับเหมาเกิดการรั่วไหลของ HFO ที่ถังตั้ง		
	อยู่ในห้องและความร้อนที่เกิดจากการตัดท่อทำให้ HFO ลุกติดไฟบนพื้นภายใน Dike ของ Tank farm PWPP2		
	- Operator พบเห็น รีบเข้าระงับเหตุร่วมกับผู้รับเหมาโดยใช้ถังดับเพลิงชนิด แต่ HFO รั่วไหลรุนแรง	- Operator PWPP2และผู้รับเหมา ใช้ถังดับเพลิงผงเคมีแห้ง ถัดดับไฟ	Operator
	ทำให้พนักงานได้รับบาดเจ็บจากไฟไหม้ ที่มีมือขวา และเป็นแผลฉกที่เข้าจากการหล่น แต่ยังมีสติ		
	- Operator ได้ทำการแจ้ง Shift Sup PWPP2 ให้รับทราบถึงเหตุการณ์ที่เกิดขึ้นทันที	- Shift Sup PWPP2 ไปตรวจสอบหน้างาน	Shift sup PWPP2
		แจ้งเหตุเบื้องต้นให้ ผจก. PWPP รับทราบ และแจ้ง CCR Unit34. ให้ทำการ	Boardman 1
		ประสานงาน PWRD ให้รับทราบและเตรียมพร้อมในกรณีที่ต้องทำการ Shut down Demin 1 และ Demin 2	
		- PWRD แจ้ง PWPP1 และ CHP ให้รับทราบเหตุการณ์และเตรียมพร้อมในกรณีฉุกเฉิน	PWRD
	*** ไฟลุกไหม้สายไฟสายสัญญาณใกล้เคียง อย่างรวดเร็ว ***	- Shift Sup PWPP2 ร้องขอกำลังทีมดับเพลิงสนับสนุนจาก PWPP1,CHP	Shift sup PWPP2
	ไม่สามารถระดมดับไฟได้ ร้องขอตัดระบบไฟฟ้าแล้ว จึงเริ่มฉีดน้ำดับเพลิง	- Shift Sup PWPP2 สังเกตดับเพลิง PWPP1&2	Shift sup PWPP2
			OP.1,OP.2,OP.3
		- OC PWPP2 แจ้ง CCR ประกาศเข้าแผนฉุกเฉิน EF1	Shift sup PWPP2
		โดยแจ้งCCR. ปฏิบัติดังนี้	
3	- เข้าสู่แผน EF.1	1) กดสัญญาณ Fire alarm และ Intercom ประกาศ EF1.ให้ผู้ปฏิบัติงานในพื้นที่ PWPP1&2 หยุดทำงาน	Boardman.1
		พร้อมอพยพไปรวมกันที่จุดรวมพล ช้างป้อม รปภ .PW	
		2) ติดต่อ{ ECC (1820) ,FC/QUIM (77) , FA รพชยาบาล (61) } โดยแจ้งชื่อ,แผนกผู้แจ้ง	Boardman.1
		เกิดเหตุอะไร,เพื่อทำอะไร,เชื้อเพลิงประเภทใด และแจ้งให้ ECC ประกาศ แผนฉุกเฉิน EF1	
		3) แจ้งให้ทาง PWPP2, PWPP3 รับทราบสถานะการณ์ และเตรียมพร้อม	
		4) แจ้ง ECC,รพชยาบาล ว่ามีผู้ได้รับบาดเจ็บ และขอพชยาบาลเข้ามารับทำการปฐมพยาบาล	Boardman. 1
		- OC PWPP2 เรียกรวมพลที่จุดคัดกองภาวะฉุกเฉิน (ข้าง Boiler 04)	Shift sup PWPP2
		พร้อมจัดชุดเข้าปฏิบัติดังนี้	
	- เพลิงลุกไหม้มากขึ้น ทีมดับเพลิง PWPP2 ได้รับแจ้งจาก ผู้สังเกตภาวะฉุกเฉิน EF1 ว่าดับไฟที่เรียบร้อยแล้ว	1) ทีมตัดแยกระบบไฟฟ้า(ตัดไฟฟ้าใน Tank farm ทั้งหมดและแจ้งสถานะการตัดไฟฟ้าเรียบร้อยแล้ว)	Boardman. 1
	แล้วจึงทำการเริ่มฉีดน้ำได้แต่ไม่สามารถดับเพลิงได้	2) ทีมอพยพและตรวจนับจำนวนคน โดยมอบหมายให้ตัวแทนผู้อพยพ ช่วยตรวจนับกำลังคน	Boardman. 1
		และให้กลับไปยังทีมดับเพลิงประจำพื้นที่	
	-ไฟยังคงลุกไหม้รุนแรง ต่อเนื่อง	3) ทีมดับเพลิง PWP1&2 เริ่มฉีดน้ำดับเพลิง หลังจากได้รับแจ้งยืนยันการตัดแยกระบบไฟฟ้าเรียบร้อยแล้ว	OP.1,OP.2,OP.3
		4) OC PWPP2 สั่งให้ Operator นำ Foam Bladder tank 61T005 เข้าใช้งานแต่ไม่สามารถใช้งานได้เนื่องจาก	Shift sup PWPP2
		valve น้ำไม่สามารถเปิดได้เนื่องจากมีการทาสีทับที่เกลียวของก้าน Valve ไว้ทำให้เปิดไม่ได้	OP.1,OP.2,OP.3

วันที่ 27 พ.ย. 2024 เวลา 15.10 น.



นาฬิกา	สถานการณ์	บทบาท	โดย
4	- ผู้จัดการโรงไฟฟ้า โทรสอบถาม สถานการณ์เพลิงไหม้กับ ECC	- ECC รายงานเหตุการณ์ให้ ผู้บริหารโรงไฟฟ้าและชุดที่ดี รับทราบข้อมูลเบื้องต้น	ECC
8	- ไฟถังงอกไหม้ Heavy oil บริเวณภายใน Tank farm PW ต่อเนื่อง	- OC PWPP2 อินชัณการติดไฟฟ้า กับทีม FC และขอให้ทีม FC ร่วมวางแผนในการควบคุมเพลิง	FC &
	- รอดดับเพลิงคันที่ 1 และทีมดับเพลิงถึงที่เกิดเหตุ Tank farm PW	- FC ประสานงานกับ OC PWPP2 ในการฉีดน้ำ Cooledown ที่ HFO Tank และ LFO Tank รอบๆจุดเกิดเหตุ	Shift Sup. PWPP2
		- ทีม FA ประสานงานกับ OC PWPP2 อาการและจุดเข้ามารับผู้ได้รับบาดเจ็บจำนวน 1 คน	ทีม FA&
		(ผู้บาดเจ็บ รอหน้าอาคาร ข้าง Boiler 04)	Shift Sup. PWPP2
10	- เพลิงลุกลามมากขึ้นทำให้เพลิงเริ่มไปเลี้ยงที่กำแพง Demin 2 และ Custic Bluk tank Demin 2 และทำให้	- OC PWPP2 แจ้งไปที่ Shift Sup. PWPP1 เพื่อให้สั่งทำการ Shutdown Demin 2 ที่อาจจะทำให้ได้รับความ	Shift Sup. PWPP2&
		เสียหายจากความร้อนและให้ Shift Sup. PWPP1 แจ้งไปที่ PWRD เพื่อบริหารกำลังการนำ demin เนื่องจาก	Shift Sup. PWPP1
		Demin 2 ต้อง Shut down	
		- FC แจ้งรอดดับเพลิงเตรียมปล่อยน้ำยาโฟม	ทีม FC
40	- เพลิงยังงอกไหม้รุนแรงอย่างต่อเนื่องและทำให้ท่อ line Service Custic Bluk tank Demin 2 ไหม้และมีสารเคมีที่เป็นด่างรั่วไหลภายใน Dike	- OC PWPP2 แจ้งรายงานความรุนแรงของสถานการณ์ที่เพิ่มมากขึ้นกับทาง ECC ขอรอดดับเพลิงคันที่ 2	Shift sup. PWPP2
		เข้าดับเพลิง ที่เกิดเหตุเพื่อฉีดน้ำ Cool down กำแพง Demin 2 และ Custic Bluk tank Demin 2	& ECC
		และขอกำลังสนับสนุนจาก PWP1 และ CHP ช่วยถือสายดับเพลิง	
		- ECC ประสานงานขอรอดดับเพลิงสนับสนุนเพิ่มอีก 1 คัน	ECC
		- OC PWPP2 ประเมินสถานการณ์ว่ายังไม่สามารถควบคุมเพลิงและการรั่วไหลของสารเคมีได้	Shift sup. PWPP2
		เพลิงยังงอกลุกลามมากขึ้นจึงรายงานผู้จัดการโรงไฟฟ้าเพื่อปรึกษาเตรียมการขอประกาศ	
		เข้าสู่แผนฉุกเฉินระดับ 2 (EF2) และแผนสารเคมีรั่วไหล 1 (EG1)	
	- ECC รับเรื่องเรียนเรื่องกลิ่นเหม็นและนิครันดำ จากชาวบ้านบริเวณหมู่บ้านปลวกเกลี้ยงที่เห็นเหตุการณ์		ECC/QIEM/INCI
45	- ไฟยังงอกไหม้ทั้งที่ HFO ที่รั่วไหล กำแพง Demin 2 และ Custic Bluk tank Demin 2	- OC EF2 PWPP2 ประเมินสถานการณ์ว่ายังไม่สามารถควบคุมเพลิงได้ และลุกลามมากขึ้นรวมทั้งสารเคมี	ผู้จัดการโรงไฟฟ้า
	ปลวไฟลุกลามมากขึ้น จึงขอเข้าแผน EF2 และ EG1	ที่รั่วไหลยังสามารถเข้าปิดกันได้	
			/Shift Sup
	- เข้าสู่แผน EF2 และ EG1	- ผู้จัดการโรงไฟฟ้าและชุดที่ดีอนุมัติการยกระดับขึ้นเป็นระดับ 2 และเข้าสั่งการฯที่จุดเกิดเหตุ	
		- ศูนย์ควบคุมภาวะฉุกเฉินไอเออร์ที่ีประกาศเข้าแผนฉุกเฉิน (EF2)	ECC
		- เจ้าหน้าที่ ECC ลิงก์สัญญาณ VDO CONFERENCE กับทาง (กรุงเทพ)	ECC
		- ทีม FC จัดทีมดับเพลิงชุดที่ 2 เข้าระับเหตุที่ HFO Tank Unit34	ทีม FC

นาฬิกา	สถานการณ์	บทบาท	โดย
50	- ทีม รปภ.แจ้ง ECC ว่ามีน้กข่ามารอ ที่จุด 1 ประดูหน้าทางเข้าโรงงาน	- ผู้จัดการฝ่ายโรงไฟฟ้าและชุดพิทักษ์หน้าที่ผู้อำนวยการภาวะฉุกเฉินและประกาศจัดตั้ง ทีมสนับสนุน	ผู้จัดการฝ่ายอาวุโส
		การระงับเหตุฉุกเฉิน 2 ทีม ดังนี้	โรงไฟฟ้าและชุดพิทักษ์
		1. ทีมสนับสนุนด้านเทคนิค ประกอบด้วย แผนก TEIN, MRPW, INIM และ ECC	และทีมสนับสนุน
		2. ทีมสนับสนุนทั่วไป ประกอบด้วย แผนก PEEC, PEGA, HMER, QISF, QIEM, INCI, INIM	
		- QIEM ออกตรวจจากสารบริเวณชุมชนรอบ ๆ โรงงาน	
		- INCI คือนักข่าวที่ห้องรับรอง , เตรียมแถลงข่าว	
		- INCI (CSR) ลงพื้นที่ชุมชนรอบ ๆ โรงงาน ดูแลผู้นำชุมชน	
		- PEEC (HR) เตรียมประสานงานเรื่องผู้บาดเจ็บและการส่งตัวผู้บาดเจ็บ	
		- PEGA (GA) ประสานงานอาหารสนับสนุนทีมระงับเหตุ /สนับสนุนเรื่องน้ำดื่ม	
		- QIIM ประสานงานเรื่องจัดหารถขนย้ายขยะไปถังที่เกิดเหตุ	
		- QISF (SF) ทำหน้าที่ให้คำปรึกษาด้านความปลอดภัย	
	- รอดับเพลิงครั้งที่ 2 จึงเกิดเหตุ	* ทีมสนับสนุนทั้ง 2 ทีมปฏิบัติหน้าที่รับผิดชอบและพร้อมรับคำสั่งจาก ผอ.ภาวะฉุกเฉินปฏิบัติการกรณีพิเศษ*	
50	- ไฟยังคงลุกไหม้ทั้งที่ HFO tank ที่รั่วไหล ถังแดง Demin 2 และ Cusic Bluk tank Demin 2	- OC EF2/PWPP2 ประสานงานกับทีม FA เข้าดับเพลิงที่ HFO Tank unit34 ใช้น้ำในคลุม HFO tank และในพื้น	ผู้จัดการโรงไฟฟ้า
		Dike HFO พื้นที่	
		- OC EF2/PWPP1 สั่งการให้ทีมดับเพลิงประจำพื้นที่ฉีดน้ำ Cool down ถังแดง Demin 2	ผู้จัดการโรงไฟฟ้า
		และ Cusic Bluk tank Demin 2 อย่างต่อเนื่อง	
56	- เพลิงลุกไหม้อย่างต่อเนื่อง และมีชาวบ้านมา สอบถามสถานการณ์ ที่หน้าโรงไฟฟ้า ทำใหัรปภ .	- ทาง ECC ประสานงานให้ทาง CSR ลงไปทำความเข้าใจกับชาวบ้านที่ชุมนุมอยู่บริเวณหน้าโรงไฟฟ้า	ECC & INCI
	ต้องปิดประตูทางเข้า และกันคนที่ไม่เกี่ยวข้องออกจากจุดเกิดเหตุ		
60	- เพลิงมีแนวโน้มลดลง แต่ยังคงมีการฉีดน้ำ ถังแดง Demin 2 และ Cusic Bluk tank Demin 2 และ HFO Tank	- OC EF2/PWPP2 และหัวหน้าทีม FA ร่วมวางแผนดับเพลิง	ผู้จัดการโรงไฟฟ้า
	อยู่เพื่อควบคุมอุณหภูมิให้ต่ำลง	เพื่อควบคุม อุณหภูมิให้ต่ำกว่า 60 องศาเซลเซียส	&FC
		- OC EF2/PWPP2 สั่งการให้ฉีดน้ำ Cool down Cusic Bluk tank Demin 2 ต่อเนื่องให้อุณหภูมิเพื่อ	ผู้จัดการโรงไฟฟ้า
		เตรียมส่งทีมคอบได้สารเคมีรั่วไหลเข้าปิดกั้นการรั่วไหลที่ Cusic Bluk tank Demin 2	
65	- เพลิงมีแนวโน้มอุณหภูมิของ Cusic Bluk tank Demin 2 ลดลงจึง ส่งทีมงานคอบได้สารเคมีรั่วไหลเข้า	- OC EF2/PWPP2 ส่งทีมงานคอบได้สารเคมีรั่วไหลเข้าไปทำการปิด Manual valve line service Cusic Bluk	ผู้จัดการโรงไฟฟ้า
	ระงับเหตุพื้นที่	tank Demin 2 และให้หัวหน้าทีมคอบได้รายงานทันทีที่ปิด valve เรียบร้อยและไม่มีสารเคมีรั่วไหลแล้ว	
67	- เจ้าหน้าที่ อ.บ.ต และผู้นำชุมชนพร้อมชาวบ้านขอพบ ผู้บริหารเพื่อขอทราบเหตุการณ์	- เจ้าหน้าที่ INCI และผู้เกี่ยวข้องให้การต้อนรับที่ห้องรับรอง	INCI
		- ผู้อำนวยการภาวะฉุกเฉินรายงานเหตุการณ์ให้ทางป้องกันจังหวัดทราบ	ผู้จัดการฝ่ายอาวุโส
			โรงไฟฟ้าและชุดพิทักษ์





นาฬิกา	สถานการณ์	บทบาท	โดย
70	- ควบคุมสถานการณ์เพลิงไหม้ได้	- ทีมดับเพลิง FC ระดมจินตนาการเพื่อหวังผลให้เพลิงบริเวณจุดเกิดเหตุ ดับลงให้ได้	FC/QIIM
80	- เพลิงไหม้ที่ HFO tank Unit34 สงบลง	- OC EF2/PWPP1 สั่งการให้ทีมงาน	ผู้จัดการโรงไฟฟ้า
	- อุณหภูมิที่จุดเกิดเหตุไฟไหม้ต่ำกว่า 60° C	1. ตรวจสอบอุณหภูมิที่จุดเกิดเหตุไฟไหม้ ว่าสามารถหยุดจินตนาการ cooling down ได้หรือไม่	ทีม FC, PWPP1&2&CHP
	- ไม่พบสารเคมีรั่วไหลเพิ่มเติม	2. จัดทีมสำรวจความเสียหายและยืนยันเพลิงสงบและการปริมาณการรั่วไหลของสารเคมีอย่างน้อยเท่าไร	ทีม FC, PWPP1&2,
		พร้อมรายงานกับหัวหน้าทีมสนับสนุนด้านเทคนิค และแจ้งความเสียหายเบื้องต้น	MPW
90	- เพลิงสงบลง ประกาศยกเลิกภาวะฉุกเฉิน	- ผู้จัดการฯ EF2/PWPP2 แจ้ง ECC เพื่อประกาศยกเลิกภาวะฉุกเฉิน	ผู้จัดการโรงไฟฟ้า
		- ECC กดสัญญาณ SIREN OFF ประกาศยกเลิกภาวะฉุกเฉิน (EF2)และ(EG1)	ECC
		- OC EF2/PWPP2 สั่งทุกทีมงานให้	ผู้จัดการโรงไฟฟ้า
		1 รวมพลและตรวจสอบจำนวนกำลังพล	Boardman 1/PWPP2
	- รถ VACCUM ดูดสารปนเปื้อน (WASTE) บริเวณจุดเกิดเหตุ	2 ทีมFC นำรถ VACCUM ไปดูดสารปนเปื้อนจากการดับเพลิง	FC/INIM
		3 ตรวจสอบคุณภาพน้ำทิ้งบ่อต่างๆ และในรางระบายน้ำ	PWPP1&2&CHP & QIEM
90	- แดงเหตุการณ์เพลิงไหม้ ณ ห้อง AUDITORIUM	- ทีมแถลงข่าวที่ทาง ICSC จัดไว้ร่วมแถลงข่าวต่อสื่อมวลชนผู้นำชุมชน	ผู้จัดการฝ่ายอาวุโส
		และชาวบ้าน ณ ห้อง AUDITORIUM	โรงไฟฟ้าและชุมชน
			/ทีม INCI
90	- การแถลงข่าวเสร็จสิ้น	- ผู้บริหารร่วมรับประทานเครื่องดื่มที่จัดเตรียมไว้	ผู้จัดการฝ่ายอาวุโส
		- ทีมงานซ่อมแผนฯ ที่ทีมงานร่วมรับประทานอาหารและเครื่องดื่ม	โรงไฟฟ้าและชุมชน
			/ทีม INCI



PRE EMERGENCY PLAN (HIGH RISK)		PWPP-03-HF Rev.2																
UNIT34 TF UNIT PWPP (PW2) PLANT		Date 24-07-64 Page 1 / 3																
CASE FIRE																		
1	ชื่ออุปกรณ์ กระบวนการผลิตหรือถังเก็บ (Unit Name) : หมายเลขอุปกรณ์ กระบวนการผลิต หรือถังเก็บ (Unit Number)																	
	Heavy Fuel Oil Tank		34EGB10BB001															
สถานการณ์ (Probable Case Scenario) :		มีงานตัด line Heavy oil Return ของผู้รับเหมาเกิดการรั่วไหลของ HFO ที่ยังคงอยู่ในท่อและความร้อนที่เกิดจากการตัดท่อทำให้ HFO หลุดติดไฟบนพื้นภายใน Dike ของ Tank farm PWPP2																
ระบุจุดที่เกิดเหตุของอุปกรณ์ (Exact location)		Heavy Fuel Oil TANK 34EGB10BB001	ขนาดของจุดรั่วโดยประมาณ (Equivalent pin hole)															
2	ข้อมูลเฉพาะของอุปกรณ์ หรือถังเก็บ (Equipment Specification)																	
ชนิดหรือประเภทอุปกรณ์ (Type)		Tank	Capacity / Volume 1000 ลบ.ม.															
ขนาดของถังหรืออุปกรณ์ (Size) กว้าง - ม. ยาว - ม. สูง 13.4 ม.		เส้นผ่านศูนย์กลาง 10 ม.																
พื้นที่ที่ได้รับผลกระทบ 3C ตร.ม. Dike Volume 1000 ลบ.ม.		ชนิดของ Material : CARBON STEEL																
พื้นที่หน้าตัด ตร.ม.																		
อุปกรณ์ข้างเคียง (Adjacent Equipment)		LFO Tank	อื่นๆ															
3	LAY-OUT จุดที่เกิดเหตุ :																	
<table border="1"> <thead> <tr> <th colspan="3">HEAT FLUX LEVEL (DOW WIND)</th> </tr> </thead> <tbody> <tr> <td>2.53 kW/m²</td> <td>xxx</td> <td>m</td> </tr> <tr> <td>6.3 kW/m²</td> <td>xxx</td> <td>m</td> </tr> <tr> <td>12.5 kW/m²</td> <td>xxx</td> <td>m</td> </tr> <tr> <td>32 kW/m²</td> <td>xxx</td> <td>m</td> </tr> </tbody> </table>				HEAT FLUX LEVEL (DOW WIND)			2.53 kW/m ²	xxx	m	6.3 kW/m ²	xxx	m	12.5 kW/m ²	xxx	m	32 kW/m ²	xxx	m
HEAT FLUX LEVEL (DOW WIND)																		
2.53 kW/m ²	xxx	m																
6.3 kW/m ²	xxx	m																
12.5 kW/m ²	xxx	m																
32 kW/m ²	xxx	m																
<div> <div> Two Wind Direction </div> <div> แสดงสัญลักษณ์ (Legend) <ul style="list-style-type: none"> ■ : Decontaminate station P : Fire alarm push button F : Foam monitor G : Foam hydrant ICP : Incident command Post CP : Command post ● : Water hydrant J : Jetgun water H : Hydrant with monitor JF : Jetgun foam MF : Mobile foam ● : Foam pump — : Fire hose ↑ : Fire hose nozzle T : Hazmat truck F : Fire truck ☼ : Fire ☼ : Hazmat ☼ : Radiation ☼ : Oil spill ☼ : จุดรวมพล ☼ : Hose box </div> </div>																		

 บริษัท ไออาร์พีซี จำกัด (มหาชน) IRPC Public Company Limited	PRE EMERGENCY PLAN (HIGH RISK) UNIT34 TF UNIT PWPP (PW2) PLANT	PWPP-03-HF Rev.2	
	CASE FIRE	Date 24-07-64 Page 2 / 3	
	4 PROCESS CONDITION / APPLICABLE DATA (กรอกเฉพาะข้อมูลที่เกี่ยวข้อง)		
Type of incident		Tank :	
Full surface area **		Radiation name :	
Height of point of leak		Product / Fluid / Component	
Volume / Inventory		Percent (%) ความเข้มข้นสาร	
Fire detection		Boiling point	
Isolation		Flash point	
Fire protection		Auto ignition temperature	
Pump out rate		LEL (%vol.) - UEL (%vol.)	
Type of vent		Vapor density (to air)	
Design temperature		Specific gravity (to water)	
Sub dike dimension		Physical property	
Health hazard		Water soluble?	
TLV-TWA / TLV-STEL		Operating pressure	
Flammability		Operating temperature	
Respirator type / Filter type / No		Product flow rate	
Radioactivity / Bq		Half life radioactive	
		Radioactive No.	
			
5 INCIDENT ACTION PLAN			
1) Objectives (เป้าหมายการระงับเหตุ)		2) Strategies (แผนกลยุทธ์)	
1 คน ช่วยเหลือคนเจ็บ (ต้องไม่เกิน 4 นาที)		1. จัดทีมหัวฉีดจำนวน 2 หัวพร้อมทีมกู้ภัย 1 ทีม	
2. ทรัพย์สิน		2. จัดทีม พร้อม อุปกรณ์ (ของพื้นที่ หรือ ส่วนกลาง) เพื่อดับเพลิง พื้นที่ที่เกิดเหตุ เพื่อป้องกันไม่ให้โครงสร้างพัง	
2.1 ป้องกันจุดที่เกิดเหตุไม่ให้โครงสร้างพังทลาย		3. จัดทีม พร้อม อุปกรณ์ (ของพื้นที่หรือ ส่วนกลาง) เพื่อ Cooling พื้นที่โดยรอบ	
2.2 ป้องกัน โครงสร้างของพื้นที่โดยรอบ		4 พนักงานของพื้นที่ นำถุงทรายเข้าไปปิด หรือ ปิดดวาร์ล	
3 สิ่งแวดล้อม ป้องกันไม่ให้พื้นที่เกิดการถล่มดินโคลนไหลออกภายนอกพื้นที่		4) ทรัพยากรทั้งหมด และ ระยะเวลารวม ที่ต้องใช้ในการปฏิบัติงาน แต่ละ Objectives	
3) Tactics (เทคนิคการปฏิบัติ / แผนปฏิบัติของ OC)		1. หัวฉีดที่ 1 จัดทีมเข้าฉีดไฟเพื่อป้องกันไม่ให้โดนผู้ประสบภัย	
2. หัวฉีดที่ 2 ปรับเป็นม่านน้ำเข้าไปป้องกันผู้บาดเจ็บ		2. DRY CHEMICAL 9 kg 2 ถึง	
3. ทีมกู้ภัย เข้าไปช่วยเหลือผู้บาดเจ็บออกมาจากที่เกิดเหตุ		3. WF HYDRANT ,FIRE HOSE	
4. FC พร้อม Ground Monitor จัดระงับเหตุพื้นที่ที่เกิดเหตุ		4. ถัง MOBILE FOAM (AFFF)	
5. FC ใช้ Fix Monitor ของพื้นที่ฉีด ป้องกันพื้นที่โดยรอบ		5. ถัง MOBILE FOAM (AFFF) 3.7 m3	
6. พนักงานของพื้นที่ นำถุงทรายเข้าไปปิด หรือ ปิดดวาร์ล		6. Foam Bladder Tank 09TF01 AR-AFFF 3,785 L	
วางระบายน้ำของพื้นที่			
		ใช้เวลาในการระงับเหตุประมาณ 40 นาที	

 บริษัท ไออาร์พีซี จำกัด (มหาชน) IRPC Public Company Limited	PRE EMERGENCY PLAN (HIGH RISK) UNIT34 TF UNIT PWPP (PW2) PLANT	PWPP-03-HF Rev.2			
	CASE FIRE	Date 24-07-64 Page 3 / 3			
	6 ขั้นตอนการ ปฏิบัติ (OPERATION PROCEDURE)				
ภายใน CCR (Control Room) : จำนวนพนักงาน 3 คน		ภายนอก CCR (Outside Operations) :จำนวนพนักงาน 6 คน			
1. แจ้งเหตุฉุกเฉินทาง INTERCOM ให้ทุกคนทราบเพื่อเข้าสู่แผน EF1		1. กด FIRE ALARM และแจ้งเหตุฉุกเฉินกับ CCR.			
2. แจ้งหน่วยงานที่เกี่ยวข้องเพื่อเข้าร่วมระงับเหตุ (ECC/FB/พยาบาล)		2. ใช้ถัง DRY POWDER เข้าระงับเหตุเบื้องต้นในทิศทางเหนือลม			
3. ประสานงานและร่วมตัดแยกระบบกับผู้สั่งการ		3. ฉีดน้ำจาก Hydrant /สายน้ำ WF เพื่อ COOL DOWN บริเวณ			
4. STOP Heavy oil pumpUnit 34 / light oil pump จาก CCR. และ Transfer HFO pump Unit 02 และแจ้ง MCC ปิดไฟรวมทั้งระบบ		4. ฉีดน้ำยา FOAM เพื่อดับเพลิง จากชุด Foam station			
LIGTHTING /POWER SOCKET ที่เกี่ยวข้อง		5. เข้าตัดแยกระบบตามคำสั่งของผู้สั่งการ			
5. ประสานงาน ECC แจ้งเหตุฉุกเฉินให้กับ PLANT ลูกค้าทราบ					
Power plant อาจหยุดจ่าย Process steam และ Demin water					
เพื่อให้เตรียมรับสถานการณ์					
7 ขั้นตอนการปฏิบัติของทีมดับเพลิงหรือกู้ภัย (FIRE FIGHTING and RESCUE TEAM PROCEDURE)					
จำนวนพนักงานดับเพลิง 9 คน (รวม FC)					
- เมื่อถึงที่เกิดเหตุ รายงานตัวกับ OC รับข้อมูลการปฏิบัติงานและให้คำปรึกษาในการเข้าระงับเหตุ					
- จัดทีมเข้าระงับเหตุ : รถดับเพลิง 1 คัน , กำลังพล 9 คน , หัวฉีดน้ำดับเพลิง 2 หัว , Ground monitor 1 ตัว					
- ฉีด Foam จากรถดับเพลิงคลุมพื้นที่ที่เกิดเหตุ					
- จัดทีมฉีดม่านน้ำ cooldown line พื้นที่ข้างเคียง					
- ฉีดน้ำ Cool down บริเวณที่เกิดเหตุหลังเพลิงสงบจนอุณหภูมิเข้าสู่ภาวะปกติ					
- จัดทีมเข้าตรวจสอบที่เกิดเหตุร่วมกับ Operator หลังเพลิงสงบ					
8 ขั้นตอนการปฏิบัติของทีมไฟฟ้า (ELECTRICAL TEAM PROCEDURE)					
เมื่อรับแจ้งจาก OC ทวนคำสั่งอีกครั้งและปฏิบัติตามที่ OC แจ้ง					
ทำการตัดไฟ HFO pump & Light oil pump					
ทำการตัดไฟ socket 16,32 A /LIGHTING.					
เมื่อตัดไฟฟ้าเสร็จ วิทยุแจ้งไปยัง OC เพื่อรับทราบการตัดไฟ					
Stand by บริเวณ MCC ไฟฟ้า					
9 OTHER RECOMMENDATIONS / CONCERNS					
Cool down ถึงโดย water spray 09TF01					
10 การควบคุมระบบการระบายน้ำ (Drainage System) :					
1. แจ้งหน่วยงานสิ่งแวดล้อมขอรถดูด Waste มาดูดน้ำปนน้ำมัน และน้ำที่เกิดจากการดับเพลิง นำไปกำจัด					
2. กรณีมีคราบน้ำมันปนลงท่อระบายน้ำภายนอกให้ใช้สารเคมีกำจัดคราบน้ำมัน และผ้าดูดซับคราบน้ำมัน มาจัดการ					
Prepared by		พื้นที่	วิทยุ สธิระยากร, ชูศักดิ์ พงศาสดา		
(ผู้ร่วมจัดทำ)		ทีมดับเพลิง	วินัย สุขวัง		
		ไฟฟ้า	จักรภาพ สมนิต , ประยูร บุญพามี		
		ECC	สมคิด คำภีระปวงศ์		

 บริษัท ไออาร์พีซี จำกัด (มหาชน) IRPC Public Company Limited	MINUTE OF EMERGENCY DRILL MEETING		
	สถานที่ประชุม	วันที่ประชุม	บันทึกการประชุมโดย
	ECC / REDV	27/11/2567	คุณสมคิด / คุณฉัตรชัย INIM
หัวข้อการประชุม : สรุปผลการซ้อมแผนฉุกเฉินกรณีเหตุไฟไหม้และสารเคมีรั่วไหล EF-EG ส่วน PWPP-ALPO (EX2) แผ่นที่ 1 / 3			
วัตถุประสงค์การประชุม : เพื่อสรุปผลการซ้อมแผนฉุกเฉินและข้อเสนอแนะ เพื่อหาทางแก้ไข			
ผู้เข้าร่วมประชุม ECC		สำเนาเรียน	
คุณศุภิต PWPP คุณนพชัย MRPW		คุณชูศักดิ์ INPW คุณจักรพงษ์ EMMIคุณวิทวัส ICAL	
คุณประสาน PWRD คุณสัมฤทธิ์ INIM		คุณวิธาร ININ คุณแสงจันทร์ INIM คุณสมบุญ PEGA	
คุณชวโรจน์ INCI คุณเจริญ PEGA		คุณวิเชษฐ์ INCI คุณเกษม QISF คุณทรงเกียรติ IRMO	
คุณธีรจุฑา PEEC คุณเพทาย PEEC		คุณสมัชชา INCI คุณวีระศักดิ์ QIOE คุณบุญชม ALPO	
คุณสุธี INIM คุณสิทธิศักดิ์ QISF		คุณพลสัน INCI คุณภูษงค์ INCI คุณวรรณค์ PEEC	
คุณธนาสาร INIM คุณปัทมา INCI		คุณภาณุวัฒน์ MRPW คุณสุทัศน์ LELS คุณพิศสุภา ALPO	
คุณวีระศักดิ์ LELS คุณกัญญารัตน์ QIEM		คุณนัสสา INIM คุณรุ่งธรรม INIM	
คุณพัทธสิน TEIN คุณสมคิด INIM			
ผู้เข้าร่วมประชุม PWPP		สำเนาเรียน H.O.	
คุณฉัตรชัย INIM คุณชัยวัฒน์ PWPP		คุณพชรเกษม CALE คุณศศศิริ POSM คุณทนุธร PBBO	
คุณวินัย INIM คุณวิรัช PWPP		คุณครรชิต CMOP คุณจินตนา POCH คุณกัญญามาส AFFI	
คุณกฤษฎา QISF คุณวิชัย INIM		คุณเอนก INQI คุณรัตน CSSP คุณสุจิตรา CCAF	
ทีมงาน Opaerator ประจำพื้นที่		คุณรัฐ AFFT คุณพิมพ์กมล CABC คุณชนิดา CABC	
หัวข้อ	รายละเอียด		โดย
1	เริ่มการประชุมเวลา 16.20 น.		
2	รูปแบบการซ้อม  FIRE CASE  HAZMAT  Radiation  Oil spill		
3	ข้อเสนอแนะจากการซ้อมแผนฉุกเฉิน [หมายถึง เป็นปัญหาเล็กน้อย หรือเป็นข้อเสนอแนะ โดยในที่ประชุมให้หน่วยงานหรือบุคคลที่ถูกพาดพิงอธิบายแนวทางการแก้ไข จนสมาชิกในที่ประชุมเข้าใจตรงกัน และแก้ไขปัญหาคือข้อเสนอแนะนั้นจนลุล่วงได้ในที่ประชุม (*ข้อเสนอแนะนี้จะไม่มีมาติดตามผลการแก้ไขต่อ)]		
	การปฏิบัติตามขั้นตอนโดยรวม		
	ECC : แต่ละหน่วยงานที่เกี่ยวข้องที่ปฏิบัติงานในระของ และปฏิบัติงานทางสำนักงานใหญ่ กรุงเทพฯ ได้ติดตามหน้าที่ที่ได้รับมอบหมาย ทำให้การซ้อมแผนฯ เป็นไปตามที่กำหนดไว้ และให้ใช้วิธีการปฏิบัตินี้ นำไปใช้ในกรณีที่เกิดเหตุการณ์จริงจะทำให้การดำเนินการรวดเร็วทันต่อเหตุการณ์ที่เกิดขึ้น		

หัวข้อ	รายละเอียด				โดย	
	PWPP - ภาพรวมการซ้อมแผนฯ อยู่ในเกณฑ์ที่ดี ทุกหน่วยงานที่ร่วมซ้อมแผนฯ สามารถปฏิบัติหน้าที่ได้ถูกต้อง OC (On scene Commander) - OC ระดับ 1 การประสานงานกับหน่วยงานต่างๆ และการประเมินสถานการณ์ในการรับแจ้งเหตุ ปฏิบัติได้ดี ตามขั้นตอนในควบคุมเหตุการณ์ ไม่รีบร้อนจนเกินไป - OC ระดับ 2 รับส่งต่อจากระดับ 1 ได้ดี ถึงแม้จะมีสารเคมีรั่วไหลเข้ามา สารควบคุมและสั่งการมาให้สถานการณ์สำเร็จลุล่วงไปได้ดี CCR (Control room) - การ Action อยู่ในเกณฑ์ที่ดี เช่น การประสานงานกับพื้นที่ข้างเคียง เพื่อให้รับทราบข้อมูลอย่างต่อเนื่อง - มีการแจ้งข้อมูลของสถานะของ Plant ให้กับผู้สั่งการเป็นระยะ เพื่อใช้เป็นข้อมูลในการรับแจ้งเหตุฉุกเฉิน O/P (Operator Plant) - การปฏิบัติงานในระดับ 1 และ 2 ของไฟไหม้และสารเคมีรั่วไหล ประสานงานทั้งภายในและทีมงานที่มา Support ได้ดี FC (Fire Chief) - การเข้าพื้นที่เกิดเหตุ หลังได้รับแจ้งเหตุ เป็นไปตามขั้นตอนและปลอดภัย - ขั้นตอนในการระงับเหตุทั้งไฟไหม้และสารเคมีรั่วไหล ทีมงานปฏิบัติได้ดี FA : (First Aid Team) - รถพยาบาล เข้าถึงพื้นที่เกิดเหตุได้รวดเร็ว - การปฐมพยาบาลผู้ได้รับบาดเจ็บ ทำได้ถูกต้องและรวดเร็ว - ระยะเวลาในการเดินทางจากที่เกิดเหตุไปยัง โรงพยาบาล ใช้เวลา 9 นาที ทีมตัดไฟ - การตัดไฟทำได้รวดเร็ว ถูกต้อง - มีการทวนคำสั่ง เพื่อป้องกันความผิดพลาด ก่อนการดำเนินการตัดไฟทุกครั้ง MC (Mutual Aid Co-ordinator) - มีการปิดกั้นเส้นทางต่างๆ ไม่ให้สิ่งที่ไม่เกี่ยวข้องเข้าพื้นที่ - มีการประสานงานข้อมูล ผลกระทบภายนอกพื้นที่ให้ผู้สั่งการฯ ได้รับทราบอย่างต่อเนื่อง ECC - ส่งข้อมูล SMS ให้ผู้บริหารได้รับทราบ - ให้คำปรึกษาและรายงานข้อมูลกับ ผู้อำนวยการภาวะฉุกเฉิน ในการปฏิบัติหน้าที่					
	4	ปัญหาสำคัญที่จะต้องแก้ไขและแนวทางแก้ไข				
		ลำดับ	ปัญหา	แนวทางแก้ไข	เริ่มดำเนินการ	กำหนดเสร็จ
			ไม่มีปัญหาสำคัญที่ต้องแก้ไข			

หัวข้อ	รายละเอียด	โดย
5	<p>สรุปคะแนนการซ้อมแผนฉุกเฉิน (คะแนนที่ผ่านคือ 60 %)</p> <ul style="list-style-type: none"> - การปฏิบัติตามขั้นตอนโดยรวม คะแนนที่ได้ คิดเป็น 95.00 % - Onscreen commander (OC) คะแนนที่ได้ คิดเป็น 95.00 % - CCR คะแนนที่ได้ คิดเป็น 91.60 % - O/P (Operator) คะแนนที่ได้ คิดเป็น 90.00 % - Fire Chief (FC) คะแนนที่ได้ คิดเป็น 93.75 % - First Aid Leader (FA) คะแนนที่ได้ คิดเป็น 93.75 % - MC (Mutual Aid Commander) คะแนนที่ได้ คิดเป็น 91.60 % - ทีมตัดไฟ คะแนนที่ได้ คิดเป็น 93.75 % - ทีมรังสี คะแนนที่ได้ คิดเป็น - % - ศูนย์ควบคุมภาวะฉุกเฉิน (ECC) คะแนนที่ได้ คิดเป็น 93.75 % - Pre emergency plan คะแนนที่ได้ คิดเป็น 100.00 % <p>สรุประยะเวลาในการซ้อมแผนฉุกเฉิน (15.09 - 16.13) 1.04 ชั่วโมง</p> <p>สรุประยะเวลาในการอพยพพาที่จุดรวมพล 1 นาที</p> <p>สรุปคะแนนเฉลี่ยที่ได้รับการซ้อมแผนฯ คิดเป็น 93.82%</p> <p>ปั้มน้ำดับเพลิงที่ใช้งาน No. 22P001A (Motor) Capacity 680 Q</p> <p>ปั้มน้ำดับเพลิงที่ใช้งาน No. 10P001B (Motor) Capacity 450 Q</p> <p>แรงดันน้ำดับเพลิง 9.2 Bar.</p>	
6	<p>ข้อเสนอแนะอื่นๆ</p> <ul style="list-style-type: none"> - ไม่มี 	
7	ปิดประชุมเวลา 16.50 น.	

รูปซ้อมแผนฉุกเฉิน



แบบฟอร์มประเมินผลการซ้อมแผนฉุกเฉิน สารเคมีรั่วไหลและไฟไหม้ ระดับ 2

ส่วน PWPP-ALSO วันที่ 27-11-67 ผู้สั่งการฯ คุณชัยวัฒน์ ยอมิน - คุณวิรัช PWPP PWPP ระดับ 1-2 (EG-EF) Shift A

หัวข้อ	รายการ	ผลการประเมิน					หมายเหตุ
		4	3	2	1	รวม %	
1	การปฏิบัติตามขั้นตอนโดยรวม					95	
	1.1 การสื่อสาร		✓				
	1.2 ลำดับขั้นตอน	✓					
	1.3 การควบคุมสติ	✓					
	1.4 ระยะเวลาที่ใช้ในแต่ละขั้นตอน	✓					
	1.5 ระยะเวลาทั้งหมดที่ใช้ในการซ้อมแผนฯ	✓					
2	OC (ผู้อำนวยการ, ผู้สั่งการภาวะฉุกเฉิน)					95	
	2.1 การประเมินสถานการณ์	✓					
	2.2 การควบคุมสติ, การใช้วิทยุสื่อสาร	✓					
	2.3 การประสานงานกับทีมดับเพลิง, กู้ภัย ทั้งภายในและภายนอกบริษัท	✓					
	2.4 การประสานงานตัดแยกระบบ	✓					
	2.5 การอนุมัติและการสั่งการฯ ในแต่ละขั้นตอน		✓				
3	CCR (Control room)					91.6	
	3.1 การปฏิบัติตามคำสั่งของผู้สั่งการฯ	✓					
	3.2 การแจ้งเหตุและการประสานงานกับหน่วยงานที่เกี่ยวข้อง	✓					
	3.3 การรายงานสถานการณ์และความคืบหน้า		✓				
4	SL (Isolation Leader) ทีมปฏิบัติงานประจำพื้นที่					90	
	4.1 การปฏิบัติเมื่อประสบเหตุการณ์		✓				
	4.2 การแจ้งเหตุ และการรายงานภาวะฉุกเฉิน	✓					
	4.3 การปฏิบัติตามคำสั่งขั้น การหยุดเดินเครื่องจักร, การตัดแยกระบบ	✓					
	การเข้าไปปิดระบบ						
	4.4 การปฐมพยาบาลและการเคลื่อนย้ายผู้บาดเจ็บ		✓				
	4.5 การแจ้งจำนวนพนักงานต่อผู้สั่งการภาวะฉุกเฉิน	✓					
5	Fire chief (FC : ทีมกู้ภัย หรือทีมดับเพลิงของโรงงาน)					93.75	
	5.1 การประสานกับผู้สั่งการภาวะฉุกเฉิน และหน่วยงานอื่นๆที่เกี่ยวข้อง	✓					
	5.2 ลำดับขั้นของการเข้าระงับเหตุ รวมถึงการประสานงานภายในทีม	✓					
	5.3 การจัดเตรียมอุปกรณ์สนับสนุนในการเข้าระงับเหตุ	✓					
	5.4 ทักษะการฉีดน้ำ, จุดจอดรถและเทคนิคการเข้าผจญเหตุ		✓				
6	First Aid Leade (FA : หัวหน้าทีมปฐมพยาบาล)					93.75	
	6.1 การสอบถามข้อมูลต่างๆ เช่นเส้นทางนำพบ, ลักษณะอาการของผู้ที่ได้รับบาดเจ็บ		✓				
	6.2 ตำแหน่งที่จอดและระยะเวลาที่มารับผู้บาดเจ็บ	✓					
	6.3 การปฐมพยาบาลถูกต้อง เหมาะสม และสมจริง	✓					
	6.4 การประสานงานและการรายงานข้อมูลเพิ่มเติมของผู้ที่ได้รับบาดเจ็บ	✓					

หัวข้อ	รายการ	ผลการประเมิน					หมายเหตุ
		4	3	2	1	รวม %	
7	MC (Mutual Aid Commander : ทีมจราจร)					91.6	
	7.1 การประสานงานกับผู้สั่งการฯ และศูนย์ควบคุมภาวะฉุกเฉิน		✓				
	7.2 การประสานงานจัดการจราจรตามจุดต่างๆ ได้ถูกต้องรวดเร็ว	✓					
	7.3 ระยะเวลาในการจัดการจราจร	✓					
8	ทีมตัดไฟ					93.75	
	8.1 การรับคำสั่ง ทบทวนคำสั่งที่ได้รับก่อนปฏิบัติงาน	✓					
	8.2 การปฏิบัติใน Sub. ถูกต้อง กระตือรือร้นและสมจริง	✓					
	8.3 ลำดับความสำคัญการตัด ไฟ, ดิสคัตเตอร์หรือแวน Tag ตามคำสั่ง		✓				
	8.4 ระยะเวลาที่ใช้ในการตัดไฟ ตั้งแต่รับแจ้งจนถึงแจ้งกลับไปที่ผู้สั่งการฯ	✓					
9	ทีมรังสีของโรงงาน						ไม่มีรังสี
	9.1 ร่วมประเมินสถานการณ์และให้ข้อมูลของรังสีกับผู้สั่งการฯ						
	9.2 การเข้าพื้นที่เกิดเหตุอยู่ในตำแหน่งและระยะที่ปลอดภัย						
	9.3 มีการรายงานค่าของรังสีให้ผู้สั่งการฯ ทราบเป็นระยะๆ						
	9.4 การใช้เครื่องมือวัดรังสีและเครื่องเก็บกู้ข้างถูกต้อง						
10	ECC (ศูนย์ควบคุมภาวะฉุกเฉิน)					93.75	
	10.1 การรับแจ้งเหตุและการประสานงาน	✓					
	10.2 การให้ข้อมูลต่างๆ กับหน่วยงานที่เกี่ยวข้อง	✓					
	10.3 การแจ้งข้อมูลให้กับผู้บริหาร	✓					
	10.4 การปฏิบัติงานในห้องสมจริงหรือไม่		✓				
11	ประเมินข้อมูล Pre Emergency Plan					100	ะมีการจัดทำ, ข้อมูลครบถ้วน, ปฏิบัติได้ตามแผน ะมีการจัดอบรมไม่บ่อย, ข้อมูลไม่ครบ ะมีการจัดทำ, ปฏิบัติได้สอดคล้องกับแผนฉุกเฉิน ะมีการจัดทำอบรม, ข้อมูลส่วนใหญ่ไม่ครบ, ังมีการปรับปรุงให้ได้ตามแผน ังมีการจัดทำ, ไม่มีข้อมูล, ไม่สามารถปฏิบัติ ได้ตามแผน
	11.1 มีการจัดทำ Pre Emergency Plan หรือไม่	✓					
	11.2 ข้อมูลครบถ้วน ตามที่มีความจำเป็นหรือไม่	✓					
	11.3 ผลการปฏิบัติได้ค้ตาม Pre Emergency Plan ที่จัดทำไว้หรือไม่	✓					

* หมายเหตุ <59% = ปรับปรุง 60-69% = ปานกลาง 70-79% = ดี >80% = ดีมาก

1. รพพยาบาลของบริษัท ต้องมาถึงที่เกิดเหตุภายในเวลา 4 นาที (อ้างอิงจากผู้ป่วยหยุดหายใจเกิน 4 นาที อาจทำให้เสียชีวิต)
2. รพพยาบาลของบริษัท นำผู้บาดเจ็บส่งถึงโรงพยาบาลภายในเวลา 10 นาที
3. รพพยาบาลหน่วยงานภายนอก ถึงบริษัท ไออาร์พีซี ภายในเวลา 10 นาที (หลังจากการร้องขอ)
4. ความหมาย ระดับความคาดหวัง ตามเกณฑ์การประเมินผลการซ้อมแผนฉุกเฉิน

ผลประเมิน 4 หมายถึง มีความรู้, เข้าใจในบทบาทที่รับผิดชอบ และ ปฏิบัติหน้าที่ได้ถูกต้อง ครบถ้วน ไม่มีข้อผิดพลาด

ผลประเมิน 3 หมายถึง มีความรู้, เข้าใจในบทบาทที่รับผิดชอบ แต่ การปฏิบัติยังเกิดข้อผิดพลาดเล็กน้อย

ผลประเมิน 2 หมายถึง มีความรู้, เข้าใจในบทบาทที่รับผิดชอบในระดับหนึ่งที่ยอมรับได้ และการปฏิบัติหน้าที่ ยังไม่คล่อง

ผลประเมิน 1 หมายถึง ยังขาดความรู้,ความเข้าใจ ในบทบาทหน้าที่ที่รับผิดชอบ ปฏิบัติหน้าที่ไม่ได้ตามบทบาทที่รับผิดชอบ

คะแนนเฉลี่ย.....93.823.....% ผลการซ้อมแผนฉุกเฉิน อยู่ในเกณฑ์.....ดีมาก.....

ข้อเสนอแนะ

ผู้ให้ประเมินการซ้อมแผนฯ...สมคิด INIM.....จักรชัย INIM.....คุณกษกรณ์ QISF

เวลาที่ใช้ในการซ่อม

1. บริเวณเกิดเหตุ

เวลา

นาทีที่

- ผู้ประสบเหตุเข้ารับเหตุเบื้องต้น15.09.....0.....
- สัญญาณไซเรนดัง (Fire Alarm ดัง)15.12.....3.....
- ผู้สั่งการภาวะฉุกเฉินถึงจุดเกิดเหตุ15.12.....3.....
- ขอเข้าแผนฉุกเฉินระดับ 115.11.....2.....
- ผู้สั่งการ แจ้งผู้ไม่เกี่ยวข้องอพยพออกจากจุดเกิดเหตุ หน้าที่จุดรวมพล15.11.....2.....
- มีการนับจำนวนพนักงาน ณ จุดรวมพล เรียบร้อย15.12.....3.....
- ทีม Operator ลากสายพร้อมฉีดน้ำ หรือช่วยเหลือผู้บาดเจ็บออกมาที่ปลอดภัย15.15.....6.....
- รถกู้ภัยสารเคมีหรือรถดับเพลิงคันที่ 1 พร้อมทีมงานถึงจุดเกิดเหตุ15.16.....7.....
- ทีมปฏิบัติการกู้ภัยสวมชุดป้องกันสารเคมี15.52.....43.....
- ทีมปฏิบัติการกู้ภัยกันเขตควบคุมอันตราย (CONTROL ZONE)15.55.....46.....
- รถพยาบาลมาถึงจุดเกิดเหตุ15.17.....8.....
- ทีมสนับสนุนจัดตั้งสถานี DECONTAMINATE15.57.....48.....
- รถดับเพลิงพร้อมฉีดน้ำ15.18.....9.....
- ขอเข้าแผนฉุกเฉินระดับ 215.45.....36.....
- รถกู้ภัยสารเคมีหรือรถดับเพลิงคันที่ 2 พร้อมทีมงานถึงจุดเกิดเหตุ15.50.....41.....
- ทีมปฏิบัติการกู้ภัยตัดแยกระบบและขนย้ายสารเคมีอันตราย16.00.....51.....
- รถพยาบาลนำส่งผู้บาดเจ็บถึงโรงพยาบาล15.30.....21.....
- ทีมดับเพลิงหรือกู้ภัย คันที่ 2 พร้อมปฏิบัติการ15.50.....41.....
- ผู้สั่งการสั่งหยุดฉีดน้ำ16.05.....54.....
- ประกาศแจ้งภาวะปกติ16.13.....63.....
- สัญญาณไซเรน เพลิงสงบ16.13.....63.....
- มีการตรวจนับจำนวนพนักงานหลังเหตุฉุกเฉิน16.13.....63.....

2. บริเวณ CCR.

- Boardman แจ้งเหตุเพลิงไหม้หรือสารเคมีอันตรายรั่วไหล15.10.....0.....
- Boardman กดไซเรน (Fire Alarm) แจ้งเหตุเพลิงไหม้ หรือสารเคมีอันตรายรั่วไหล15.10.....0.....
- CCR. โทรแจ้ง 7715.11.....1.....
- CCR. โทรแจ้งพยาบาล 6115.11.....1.....
- CCR. โทรแจ้ง ECC 182015.12.....2.....
- CCR. ประกาศ General call และแจ้งรวมพลที่จุดรวมพล15.11.....1.....
- CCR. แจ้งตัดไฟ15.12.....2.....
- CCR. สั่งแยก / หยุดระบบ15.14.....4.....
- CCR. รับแจ้งการตัดไฟ15.15.....5.....
- CCR. รับแจ้งเข้าสู่ภาวะปกติ16.13.....63.....
- CCR. กดไซเรน OFF16.13.....63.....
- CCR. แจ้งทุกคนทราบเหตุการณ์ภาวะปกติ16.14.....64.....

เอกสารแนบที่ 26

แผนการพัฒนาศุคลากร ระหว่างเดือนกรกฎาคม-ธันวาคม 2567

ด้านาเรียน คุณปรเมสร, คุณนริศ, คุณรุ่งโรจน์

แผนพัฒนาบุคลากรประจำเดือน กรกฎาคม พ.ศ. 2567

สำนักงานระยอง									
GROUP : Leadership Competency									
หลักสูตรด้าน Leadership Development Program : LEAD 1									
ลำดับ	วันที่	เวลา	Item ID	หลักสูตร	รุ่นที่	วิทยากร	คุณสมบัติผู้เข้าอบรม	สถานที่อบรม	ผู้รับผิดชอบ
1	17/07/67	08.30-16.00 น.	0000012831	การสร้างความร่วมมือเพื่อความสำเร็จของทีม (Mastering collaboration for team success)	2	อาจารย์รัฐพล มนธาดุลิน	พนักงานระดับ PG 3-8	วิทยาลัยเทคโนโลยีไออาร์พีซี ห้องปทุมวรรณ ชั้น 3	พิมพ์สุภัค / 1142
2	18/07/67	08.30-16.00 น.	0000012832	การปรับตัวเพื่อการเปลี่ยนแปลงอย่างสร้างสรรค์ (Adaptive Advantage: Taking Initiative For Change)	2	อาจารย์รัฐพล มนธาดุลิน	พนักงานระดับ PG 3-8	วิทยาลัยเทคโนโลยีไออาร์พีซี ห้องปทุมวรรณ ชั้น 3	พิมพ์สุภัค / 1142
หลักสูตรด้าน Leadership Development Program : LEAD 2									
ลำดับ	วันที่	เวลา	Item ID	หลักสูตร	รุ่นที่	วิทยากร	คุณสมบัติผู้เข้าอบรม	สถานที่อบรม	ผู้รับผิดชอบ
1	30/07/67	08.30-16.00 น.	0000012836	ภาวะผู้นำที่โดดเด่นในโลกดิจิทัลและ AI (Adaptive Leadership In Digital And AI World) *	1	อาจารย์ธวัชรัตน์ เกลียวปิ่นนันท อาจารย์อรรชฎา ธัญญหาญ	พนักงานระดับ PG 9-10 ที่สมัครอบรม LEAD 2	วิทยาลัยเทคโนโลยีไออาร์พีซี ห้องเกษมสันต์ ชั้น 3	พิมพ์สุภัค / 1142
หลักสูตรด้าน Leadership Competency Gap									
ลำดับ	วันที่	เวลา	Item ID	หลักสูตร	รุ่นที่	วิทยากร	คุณสมบัติผู้เข้าอบรม	สถานที่อบรม	ผู้รับผิดชอบ
1	4/07/67	13.00-16.00 น.	0000012836	ภาวะผู้นำที่โดดเด่นในโลกดิจิทัลและ AI (Adaptive Leadership In Digital And AI World) *	1	อาจารย์อรรชฎา ธัญญหาญ	พนักงานที่มีผลการประเมิน LC ของปี 2566 ต่ำกว่า 3	วิทยาลัยเทคโนโลยีไออาร์พีซี ห้องเกษมสันต์ ชั้น 3	สุภาวดี / 7282
2	11/07/67	08.30-16.00 น.	0000012831	การสร้างความร่วมมือเพื่อความสำเร็จของทีม (Mastering collaboration for team success) *	1	อาจารย์รัฐพล มนธาดุลิน	พนักงานที่มีผลการประเมิน LC ของปี 2566 ต่ำกว่า 3	วิทยาลัยเทคโนโลยีไออาร์พีซี ห้องเกษมสันต์ ชั้น 3	สุภาวดี / 7282
3	12/07/67	08.30-16.00 น.	0000012832	การปรับตัวเพื่อการเปลี่ยนแปลงอย่างสร้างสรรค์ (Adaptive Advantage: Taking Initiative For Change) *	1	อาจารย์รัฐพล มนธาดุลิน	พนักงานที่มีผลการประเมิน LC ของปี 2566 ต่ำกว่า 3	วิทยาลัยเทคโนโลยีไออาร์พีซี ห้องปทุมวรรณ ห้อง ชั้น 3	สุภาวดี / 7282
4	26/07/67	08.30-16.00 น.	0000012832	การปรับตัวเพื่อการเปลี่ยนแปลงอย่างสร้างสรรค์ (Adaptive Advantage: Taking Initiative For Change) *	2	อาจารย์รัฐพล มนธาดุลิน	พนักงานที่มีผลการประเมิน LC ของปี 2566 ต่ำกว่า 3	วิทยาลัยเทคโนโลยีไออาร์พีซี ห้องเกษมสันต์ ชั้น 3	สุภาวดี / 7282
GROUP : Organization Knowledge									
หลักสูตรด้านความปลอดภัย									
ลำดับ	วันที่	เวลา	Item ID	หลักสูตร	รุ่นที่	วิทยากร	คุณสมบัติผู้เข้าอบรม	สถานที่อบรม	ผู้รับผิดชอบ
1	12/07/67	08.30-16.00 น.	0000000112	ความปลอดภัยในการทำงานเกี่ยวกับไฟฟ้า	1	วิทยากรภายใน	พนักงานซ่อมบำรุงไฟฟ้า และ พนักงานทำงานเกี่ยวกับเครื่องจักร หรือมีโอกาสสัมผัสกับไฟฟ้า	วิทยาลัยเทคโนโลยีไออาร์พีซี ห้องเกษมสันต์ ชั้น 3	นัยนันท์ / 1144
2	12/07/67	08.30-16.00 น.	0000000111	ความปลอดภัยในการใช้รถฟอร์คลิฟท์	3	วิทยากรภายนอก	พนักงานระดับ PG3 ขึ้นไปที่ทำหน้าที่ ขับรถฟอร์คลิฟท์	วิทยาลัยเทคโนโลยีไออาร์พีซี ห้องปรีดีปรม ชั้น 3	นัยนันท์ / 1144

หลักสูตรด้านความปลอดภัย									
ลำดับ	วันที่	เวลา	Item ID	หลักสูตร	รุ่นที่	วิทยากร	คุณสมบัติผู้เข้าอบรม	สถานที่อบรม	ผู้รับผิดชอบ
3	17/07/67	08.30-12.00 น.	0000003101	ทบทวนความปลอดภัยในการทำงานในที่อันตราย (สำหรับผู้อนุญาต, ผู้ควบคุมงาน, ผู้ปฏิบัติงานและผู้ช่วยเหลือ) *	2	วิทยากรภายใน	ผู้ที่ผ่านการอบรมหลักสูตร ความปลอดภัยใน การทำงานในที่อันตราย (4ผู้) เมื่อ วันที่ 7-8 สิงหาคม 2562 และจะครบ 5 ปี ในวันที่ 8 สิงหาคม 2567	ศูนย์ฝึกอบรมดับเพลิง และกู้ภัยไออาร์พีซี ฟัง IP	พีระพล / 2331
4	18-19/07/67	08.30-16.00 น.	0000000108	เจ้าหน้าที่ความปลอดภัยในการทำงาน ระดับ หัวหน้างาน	1	วิทยากรภายนอก	พนักงานระดับ PG 6 – 8 ทุกสายงาน	วิทยาลัยเทคโนโลยีไออาร์พีซี ห้องเกษมสันต์ ห้อง ชั้น 3	นัยนันท์ / 1144
5	19/07/67	08.30-16.00 น.	0000000115	Safety Awareness Training Program		อาจารย์สมชาย ทองสีดา	พนักงานระดับ PG 3 - 8 ทุกสายงาน	ออนไลน์ผ่าน Microsoft Team	นัยนันท์ / 1144
6	25/07/67	08.30-16.00 น.	0000000113	ปฐมพยาบาลเบื้องต้น	3	วิทยากรภายนอก	พนักงานทุกระดับ	วิทยาลัยเทคโนโลยีไออาร์พีซี ห้องปทุมวรรณ ชั้น 3	นัยนันท์ / 1144
7	26/07/67	08.30-12.00 น.	0000003101	ทบทวนความปลอดภัยในการทำงานในที่อันตราย (สำหรับผู้อนุญาต, ผู้ควบคุมงาน, ผู้ปฏิบัติงานและผู้ช่วยเหลือ) *	3	วิทยากรภายใน	ผู้ที่ผ่านการอบรมหลักสูตร ความปลอดภัยใน การทำงานในที่อันตราย (4ผู้) เมื่อ วันที่ 21-22 สิงหาคม 2562 และจะครบ 5 ปี ในวันที่ 22 สิงหาคม 2567	ศูนย์ฝึกอบรมดับเพลิง และกู้ภัยไออาร์พีซี ฟัง IP	พีระพล / 2331
8	26/07/67	08.30-16.00 น.	0000000113	ปฐมพยาบาลเบื้องต้น	4	วิทยากรภายนอก	พนักงานทุกระดับ	วิทยาลัยเทคโนโลยีไออาร์พีซี ห้องปทุมวรรณ ชั้น 3	นัยนันท์ / 1144
หลักสูตรด้านดับเพลิง									
ลำดับ	วันที่	เวลา	Item ID	หลักสูตร	รุ่นที่	วิทยากร	คุณสมบัติผู้เข้าอบรม	สถานที่อบรม	ผู้รับผิดชอบ
1	5/07/67	08.30-16.00 น.	0000008340	ทบทวน เทคนิคการช่วยเหลือและกู้ภัยอาคารสูง (Refresh High Rise and Rope Rescue)	2	อาจารย์ธัญเกียรติ เกตุมาลา และทีม	พนักงานที่ผ่านหลักสูตร เทคนิคการ ช่วยเหลือและกู้ภัยอาคารสูงมาแล้ว 5 ปี	ศูนย์ฝึกอบรมดับเพลิง และกู้ภัยไออาร์พีซี ฟัง IP	พีระพล / 2331
2	11-12/07/67	08.30-16.00 น.	0000004821	พื้นฐานการบริหารจัดการในภาวะฉุกเฉินและภาวะวิกฤติ	1	อาจารย์ศิริธร สมสุวรรณ อาจารย์ชาคริศา เสรษฐเสวี	พนักงานระดับ PG 7 Up ที่ผ่านการอบรมหลักสูตร ผู้สังเกต ณ จุดเกิดเหตุ มาแล้ว	ศูนย์ฝึกอบรมดับเพลิง และกู้ภัยไออาร์พีซี ฟัง IP	พีระพล / 2331
หลักสูตรด้าน Quality & Productivity									
ลำดับ	วันที่	เวลา	Item ID	หลักสูตร	รุ่นที่	วิทยากร	คุณสมบัติผู้เข้าอบรม	สถานที่อบรม	ผู้รับผิดชอบ
1	18-19/07/67	08.30-16.00 น.	0000004826	Advance QCC *	1	วิทยากรภายใน	พนักงานระดับ PG 3 - 8	วิทยาลัยเทคโนโลยีไออาร์พีซี ห้องปรีดีปรม ชั้น 3	พิมพ์สุภัค / 1142
หลักสูตรด้าน Compliance									
ลำดับ	วันที่	เวลา	Item ID	หลักสูตร	รุ่นที่	วิทยากร	คุณสมบัติผู้เข้าอบรม	สถานที่อบรม	ผู้รับผิดชอบ
1	19/07/67	08.30-12.00 น.	0000008345	กฎหมายคุ้มครองข้อมูลส่วนบุคคล สำหรับ ผู้บริหาร	1	วิทยากรภายนอก	พนักงานระดับ PG 9 Up ทุกคนในงาน	ออนไลน์ผ่าน Microsoft Teams	พิมพ์สุภัค / 1142

หลักสูตรพัฒนาสมรรถนะด้านกระบวนการผลิต (Production Competency)									
ลำดับ	วันที่	เวลา	Item ID	หลักสูตร	รุ่นที่	วิทยากร	คุณสมบัติผู้เข้าอบรม	สถานที่อบรม	ผู้รับผิดชอบ
1	1/07/67	08.30-16.00 น.	0000000147	Basic Process Overview *	1	วิทยากรภายใน	พนักงานโอนย้ายฝ่ายผลิต	ห้อง OTS 1 อาคาร UHV	พีระพล / 2331
2	2/07/67	08.30-12.00 น.	0000000145	Piping & Insulation & Valve *	1	วิทยากรภายใน	พนักงานโอนย้ายฝ่ายผลิต	ห้อง OTS 1 อาคาร UHV	พีระพล / 2331
3	2/07/67	13.00-16.00 น.	0000000146	PFD, P&ID (Process Flow Diagram, Piping and Instrument Diagram) *	1	วิทยากรภายใน	พนักงานโอนย้ายฝ่ายผลิต	ห้อง OTS 1 อาคาร UHV	พีระพล / 2331
4	3/07/67	08.30-16.00 น.	0000000148	Basic Equipment *	1	วิทยากรภายใน	พนักงานโอนย้ายฝ่ายผลิต	ห้อง OTS 1 อาคาร UHV	พีระพล / 2331
5	4/07/67	08.30-16.00 น.	0000000149	Basic Instrumental Knowledge *	1	วิทยากรภายใน	พนักงานโอนย้ายฝ่ายผลิต	ห้อง OTS 1 อาคาร UHV	พีระพล / 2331
6	5/07/67	08.30-16.00 น.	0000000160	DCS (Distributed Control System) *	1	วิทยากรภายใน	พนักงานโอนย้ายฝ่ายผลิต	ห้อง OTS 1 อาคาร UHV	พีระพล / 2331

สำนักงานกรุงเทพและคังนัม

GROUP : Leadership Competency

หลักสูตรด้าน Leadership Development Program : LEAD 1									
ลำดับ	วันที่	เวลา	Item ID	หลักสูตร	รุ่นที่	วิทยากร	คุณสมบัติผู้เข้าอบรม	สถานที่อบรม	ผู้รับผิดชอบ
1	5/07/67	09.00-12.00 น.	0000012833	การใช้งาน AI เบื้องต้นสำหรับการทำงานอย่างมีประสิทธิภาพ (Introduction to AI: Smart Work Essentials) *	1	อาจารย์วรฉัตร ัญญูหาญ	พนักงานระดับ PG 3-8 ที่สมัครอบรม LEAD 1	ห้องสวนสน ชั้น 6 ENCO B	อักษราภัก / 7209
หลักสูตรด้าน Leadership Development Program : LEAD 2									
ลำดับ	วันที่	เวลา	Item ID	หลักสูตร	รุ่นที่	วิทยากร	คุณสมบัติผู้เข้าอบรม	สถานที่อบรม	ผู้รับผิดชอบ
1	18/07/67	08.30-16.00 น.	0000012836	ภาวะผู้นำที่คิดหาหุ่นใน โลกดิจิทัลและ AI (Adaptive Leadership In Digital And AI World) *	1	อาจารย์รศนันท์ เกลียวปิ่นนัท อาจารย์วรฉัตร ัญญูหาญ	พนักงานระดับ PG 9-10 ที่สมัครอบรม LEAD 2	โรงแรมซินนามอน เรสซิเดนซ์ ห้อง Conference ชั้น 2	อักษราภัก / 7209
หลักสูตรด้าน Compliance									
ลำดับ	วันที่	เวลา	Item ID	หลักสูตร	รุ่นที่	วิทยากร	คุณสมบัติผู้เข้าอบรม	สถานที่อบรม	ผู้รับผิดชอบ
1	19/07/67	08.30-12.00 น.	0000008345	กฎหมายคุ้มครองข้อมูลส่วนบุคคล สำหรับ ผู้บริหาร	1	วิทยากรภายนอก	พนักงานระดับ PG 9 Up ทุกหน่วยงาน	ออนไลน์ผ่าน Microsoft Teams	มานิตย์ / 7208

- หมายเหตุ : ท่านสามารถสอบถามข้อมูลเพิ่มเติมได้ที่
- งานฝึกอบรมพื้นที่สำนักงานระยอง คุณณัณท์ โทร.1144 (094-8929651), คุณพิมพ์สุกั โทร.1142 (093-4546292), คุณพีระพล โทร.2331 (089-0959915)
 - งานฝึกอบรมพื้นที่สำนักงานกรุงเทพและคังนัม คุณอักษราภัก โทร.7209 (081-7545074), คุณมานิตย์ โทร.7208 (081-9382642)
 - Team Leader บริหารงานการฝึกอบรม คุณรุ่งโรจน์ เจริญวัฒนาวิญญู (โทร.081-3402779)
- * หลักสูตรที่กลุ่มเป้าหมายแล้ว

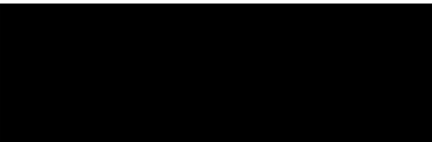

เรียน ผู้บริหาร VP UP และ MANAGER

10941000F-002-TR

หน้า 1/3

สำเนาเรียน คุณปรเมศร์, คุณนริศ, คุณรุ่งโรจน์

แผนพัฒนาบุคลากรประจำเดือน สิงหาคม พ.ศ. 2567

สำนักงานระยอง

GROUP : Leadership Competency

หลักสูตรด้าน Leadership Development Program : LEAD 1									
ลำดับ	วันที่	เวลา	Item ID	หลักสูตร	รุ่นที่	วิทยากร	คุณสมบัติผู้เข้าอบรม	สถานที่อบรม	ผู้รับผิดชอบ
1	22/08/67	08.30-12.00 น.	0000000004	IRPC Business Understanding *	1	คุณรัตน ทิพย์ต่อ่ง	พนักงานระดับ PG 3-8 ที่สมัครอบรม LEAD 1	ออนไลน์ผ่าน Microsoft Team	พิมพ์สุกั / 1142
2	22/08/67	13.00-16.00 น.	0000000005	HR SYSTEM *	1	คุณรุ่งโรจน์ เจริญวัฒนาวิญญู	พนักงานระดับ PG 3-8 ที่สมัครอบรม LEAD 1	ออนไลน์ผ่าน Microsoft Team	พิมพ์สุกั / 1142
หลักสูตรด้าน Leadership Development Program : LEAD 2									
ลำดับ	วันที่	เวลา	Item ID	หลักสูตร	รุ่นที่	วิทยากร	คุณสมบัติผู้เข้าอบรม	สถานที่อบรม	ผู้รับผิดชอบ
1	16/08/67	08.30-16.00 น.	0000000009	Finance for Non-Finance *	1	คุณอนันท์ โลกานุวัตร	พนักงานระดับ PG 9-10 ที่สมัครอบรม LEAD 2	ออนไลน์ผ่าน Microsoft Team	พิมพ์สุกั / 1142
GROUP : Organization Knowledge									
หลักสูตรด้านความปลอดภัย									
ลำดับ	วันที่	เวลา	Item ID	หลักสูตร	รุ่นที่	วิทยากร	คุณสมบัติผู้เข้าอบรม	สถานที่อบรม	ผู้รับผิดชอบ
1	16/08/67	08.30-16.00 น.	0000000112	ความปลอดภัยในการทำงานเกี่ยวกับไฟฟ้า	2	คุณปฐมพงษ์ จันทร์ผิว	พนักงานซ่อมบำรุงไฟฟ้า และ พนักงานทำงานเกี่ยวกับเครื่องจักร หรือมีโอกาสสัมผัสกับไฟฟ้า	วิทยาลัยเทคโนโลยีไออาร์พีซี ห้องเกษมสันต์ ชั้น 3	ณัณท์ / 1144
2	16/08/67	08.30-16.00 น.	0000000114	การประเมินความเสี่ยงด้านความปลอดภัย ขั้นพื้นฐาน (Basic Safety Risk Assessment)	1	อาจารย์สมชาย ทองสีดา	พนักงาน PG4-8 PD, TF, AL ,RD, PORT, คลังน้ำมัน, EN, MA, IO และ หน่วยงานที่เข้าระบบ TIS/OHSAS18001	ออนไลน์ผ่าน Microsoft Teams	ณัณท์ / 1144
3	19/08/67	08.30-16.00 น.	0000003101	ทบทวนความปลอดภัยในการทำงานในที่อันตราย (สำหรับผู้อนุญาต, ผู้ควบคุมงาน, ผู้ปฏิบัติงานและผู้ช่วยเหลือ) *	4	อาจารย์ธัญเกียรติ เกล็ดมลา	ผู้ที่ผ่านการอบรมหลักสูตร ความปลอดภัยในการทำงานในที่อันตราย (4ผู้) เมื่อ วันที่ 12-13 กันยายน 2562 และจะครบ 5 ปี ในวันที่ 13 กันยายน 2567	ศูนย์ฝึกอบรมดับเพลิง และกู้ภัยไออาร์พีซี ชั้น 1P	พีระพล / 2331
4	28/08/67	08.30-16.00 น.	0000000115	Safety Awareness Training Program	1	อาจารย์สมชาย ทองสีดา	พนักงานระดับ PG 3 - 8 ทุกสาขา	ออนไลน์ผ่าน Microsoft Teams	ณัณท์ / 1144

หลักสูตรด้านความปลอดภัย

หน้า 2/3

ลำดับ	วันที่	เวลา	Item ID	หลักสูตร	รุ่นที่	วิทยากร	คุณสมบัติผู้เข้าอบรม	สถานที่อบรม	ผู้รับผิดชอบ
5	30/08/67	08.30-16.00 น.	0000000111	ความปลอดภัยในการใช้รถโฟล์คลิฟท์	4	อาจารย์ชัชวรินทร์ เปี่ยมพิมาย	พนักงานที่ทำงานที่ขับรถโฟล์คลิฟท์ และผู้ที่ทำงานกับรถโฟล์คลิฟท์	วิทยาลัยเทคโนโลยีไออาร์พีซี ห้องปรีด์เปรม ชั้น 3	นายนันท / 1144

หลักสูตรด้านดับเพลิง

ลำดับ	วันที่	เวลา	Item ID	หลักสูตร	รุ่นที่	วิทยากร	คุณสมบัติผู้เข้าอบรม	สถานที่อบรม	ผู้รับผิดชอบ
1	2/08/67	08.30-16.00 น.	00000008341	ทบทวน แผนฉุกเฉินกรณีรั่วไหล (Refresh HAZMAT)	2	อาจารย์ธัญเกียรติ เกตุมาลา	พนักงานที่ผ่านการอบรมหลักสูตร แผนฉุกเฉินกรณีรั่วไหล มาแล้ว 5 ปี	ศูนย์ฝึกอบรม ดับเพลิงไออาร์พีซี ฟัง IP	พิระพล / 2331
2	5/08/67	08.30-16.00 น.	00000008338	ทบทวน เทคนิคการเข้าพวยเพลิงขั้นสูง (Refresh Advance Technical Fire Fighting)	5	อาจารย์ธัญเกียรติ เกตุมาลา	พนักงานที่ผ่านหลักสูตร เทคนิคการเข้าพวยเพลิงขั้นสูง มาแล้ว 5 ปี	ศูนย์ฝึกอบรม ดับเพลิงไออาร์พีซี ฟัง IP	พิระพล / 2331
3	8/08/67	08.30-16.00 น.	0000000121	การเขียนแผนฉุกเฉิน (Emergency Plan Writing)	2	อาจารย์เสรี อันทมิตร	พนักงานระดับ PG 6-12	ศูนย์ฝึกอบรม ดับเพลิงไออาร์พีซี ฟัง IP	พิระพล / 2331

หลักสูตรด้าน Quality & Productivity

ลำดับ	วันที่	เวลา	Item ID	หลักสูตร	รุ่นที่	วิทยากร	คุณสมบัติผู้เข้าอบรม	สถานที่อบรม	ผู้รับผิดชอบ
1	26/08/67	08.30-12.00 น.	0000000128	หลักสูตรฮาลาลประจำปีที่จะคณะกรรมการกำหนด	1	อาจารย์นัสเซอร์ มาลาวิชจันทร์	- Internal Auditor , ผู้บริหาร, ผู้เกี่ยวข้องหน่วยงานในระบบการจัดการฮาลาล	ออนไลน์ผ่าน Microsoft Teams	พิมพ์สุภัท / 1142
2	26/08/67	13.00-16.00 น.	0000000128	หลักสูตรฮาลาลประจำปีที่จะคณะกรรมการกำหนด	2	อาจารย์นัสเซอร์ มาลาวิชจันทร์	- Internal Auditor , ผู้บริหาร, ผู้เกี่ยวข้องหน่วยงานในระบบการจัดการฮาลาล	ออนไลน์ผ่าน Microsoft Teams	พิมพ์สุภัท / 1142
3	27/08/67	08.30-12.00 น.	0000000128	หลักสูตรฮาลาลประจำปีที่จะคณะกรรมการกำหนด	3	อาจารย์นัสเซอร์ มาลาวิชจันทร์	- Internal Auditor , ผู้บริหาร, ผู้เกี่ยวข้องหน่วยงานในระบบการจัดการฮาลาล	ออนไลน์ผ่าน Microsoft Teams	พิมพ์สุภัท / 1142

GROUP : Work Competency

หลักสูตรด้าน Total Productive Maintenance & Management (TPM)

ลำดับ	วันที่	เวลา	Item ID	หลักสูตร	รุ่นที่	วิทยากร	คุณสมบัติผู้เข้าอบรม	สถานที่อบรม	ผู้รับผิดชอบ
1	8/08/67	08.30-16.00 น.	0000000139	Basic Technical Maintenance For Operation	1	วิทยากรภายใน	พนง.สังกัดฝ่าย INPW, INTL, OPOL, OPPL, OPSA, ORLB, ORRC, ORRE	ออนไลน์ผ่าน Microsoft Teams	พิระพล / 2331
2	20/08/67	08.30-16.00 น.	0000000139	Basic Technical Maintenance For Operation	2	วิทยากรภายใน	พนง.สังกัดฝ่าย INPW, INTL, OPOL, OPPL, OPSA, ORLB, ORRC, ORRE	ออนไลน์ผ่าน Microsoft Teams	พิระพล / 2331

สำนักงานกรุงเทพและคังนัม

GROUP : Leadership Competency

หลักสูตรด้าน Leadership Development Program : LEAD 1

ลำดับ	วันที่	เวลา	Item ID	หลักสูตร	รุ่นที่	วิทยากร	คุณสมบัติผู้เข้าอบรม	สถานที่อบรม	ผู้รับผิดชอบ
1	22/08/67	08.30-12.00 น.	0000000004	IRPC Business Understanding *	1	คุณรัตน ทิพย์ผ่อง	พนักงานระดับ PG 3-8 ที่สมัครอบรม LEAD 1	ออนไลน์ผ่าน Microsoft Team	อักษรภัก / 7209
2	22/08/67	13.00-16.00 น.	0000000005	HR SYSTEM *	1	คุณรุ่งโรจน์ เจริญวัฒน์วิญญู	พนักงานระดับ PG 3-8 ที่สมัครอบรม LEAD 1	ออนไลน์ผ่าน Microsoft Team	อักษรภัก / 7209

หลักสูตรด้าน Leadership Development Program : LEAD 2

ลำดับ	วันที่	เวลา	Item ID	หลักสูตร	รุ่นที่	วิทยากร	คุณสมบัติผู้เข้าอบรม	สถานที่อบรม	ผู้รับผิดชอบ
1	16/08/67	08.30-16.00 น.	0000000009	Finance for Non-Finance *	1	คุณอนันท์ โลกานุวัตร	พนักงานระดับ PG 9-10 ที่สมัครอบรม LEAD 2	ออนไลน์ผ่าน Microsoft Team	อักษรภัก / 7209

หมายเหตุ : ท่านสามารถสอบถามข้อมูลเพิ่มเติมได้ที่

- งานฝึกอบรมพื้นที่สำนักงานระยอง คุณนายนันท โทร.1144 (094-8929651), คุณพิมพ์สุภัท โทร.1142 (093-4546292), คุณพิระพล โทร.2331 (089-0959915)
- งานฝึกอบรมพื้นที่สำนักงานกรุงเทพและคังนัม คุณอักษรภัก โทร.7209 (081-7545074), คุณมานิคย์ โทร.7208 (081-9382642)
- Team Leader บริหารงานการฝึกอบรม คุณรุ่งโรจน์ เจริญวัฒน์วิญญู (โทร.081-3402779)

* หลักสูตรที่มีกลุ่มเป้าหมายแล้ว

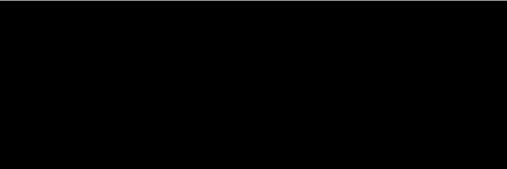

ดำเนินเรียน คุณปรเมศร์, คุณนริศ, คุณรุ่งโรจน์

แผนพัฒนาบุคลากรประจำปี เดือน กันยายน พ.ศ. 2567

สำนักงานระยอง									
GROUP : Organization Knowledge									
หลักสูตรด้านสิ่งแวดล้อม									
ลำดับ	วันที่	เวลา	Item ID	หลักสูตร	รุ่นที่	วิทยากร	คุณสมบัติผู้เข้าอบรม	สถานที่อบรม	ผู้รับผิดชอบ
1	24/09/67	08.30-16.00 น.	0000000096	ประสิทธิภาพเชิงนิเวศเพื่อการพัฒนาอย่างยั่งยืน*	1	อาจารย์ไพศาล กิตติสุขภกร	พนักงาน Plant operation และผู้ประสานงานส่วนกลางด้านการจัดการสิ่งแวดล้อมของแต่ละโรงงาน	วิทยาลัยเทคโนโลยีไออาร์พีซี ห้างปทุมวรรณ ชั้น 3	พิมพ์สุกัก / 1142
หลักสูตรด้านความปลอดภัย									
ลำดับ	วันที่	เวลา	Item ID	หลักสูตร	รุ่นที่	วิทยากร	คุณสมบัติผู้เข้าอบรม	สถานที่อบรม	ผู้รับผิดชอบ
1	5/09/67	08.30-16.00 น.	0000000110	ทบทวนผู้ควบคุมประจำหม้อน้ำหรือหม้อต้มที่ใช้ของเหลวเป็นสื่อ นำความร้อน	1	วิทยากรภายนอก	พนักงานระดับ PG 4 ขึ้นไป (เฉพาะผู้ที่ผ่านการอบรมหลักสูตรผู้ควบคุมประจำหม้อน้ำมาแล้ว 2 ปี)	วิทยาลัยเทคโนโลยีไออาร์พีซี ห้างเกษมสันต์ ชั้น 3	นัยนันท์ / 1144
2	12/09/67	08.30-16.00 น.	0000000115	Safety Awareness Training Program	1	อาจารย์สมชาย ทองสีดา	พนักงานระดับ PG 3 - 8 ทุกสายงาน	ออนไลน์ผ่าน Microsoft Team	นัยนันท์ / 1144
3	20/09/67	08.30-16.00 น.	0000000114	การประเมินความเสี่ยงด้านความปลอดภัย ขั้นพื้นฐาน (Basic Safety Risk Assessment)	2	อาจารย์สมชาย ทองสีดา	พนักงาน PG4-8 PD, TF, AL ,RD, PORT, คลังน้ำมัน, EN, MA, IO และหน่วยงานที่เกี่ยวข้องระบบ TIS/OHSAS18001	ออนไลน์ผ่าน Microsoft Team	นัยนันท์ / 1144
4	24-26/09/67	08.30-16.00 น.	0000000106	ความปลอดภัยในการทำงานกับชิ้นงานแบบบูรณาการ (สำหรับผู้บังคับบัญชา,ผู้ให้สัญญาณแก่ผู้บังคับบัญชา, ผู้ยึดเกาะวัสดุ, ผู้ควบคุมการใช้ปั้นจั่น)	1	อาจารย์สำเริง นั่วกุล	พนักงานสายงานซ่อมบำรุง และวิศวกร (เฉพาะผู้มีหน้าที่เกี่ยวข้องกับปั้นจั่น)	วิทยาลัยเทคโนโลยีไออาร์พีซี ห้างเกษมสันต์ ชั้น 3	นัยนันท์ / 1144
หลักสูตรด้านดับเพลิง									
ลำดับ	วันที่	เวลา	Item ID	หลักสูตร	รุ่นที่	วิทยากร	คุณสมบัติผู้เข้าอบรม	สถานที่อบรม	ผู้รับผิดชอบ
1	13/09/67	08.30-16.00 น.	0000008339	ทบทวน เทคนิคการดับเพลิงถังน้ำมัน (Refresh Storage Tank Fire Fighting)	2	อาจารย์ธัญเกียรติ เกลุมลา อาจารย์เสรี จันทมิตร	พนักงานที่ผ่านหลักสูตร เทคนิคการดับเพลิงถังน้ำมัน มาแล้ว 5 ปี	ศูนย์ฝึกอบรมดับเพลิงและกู้ภัยไออาร์พีซี	พีระพล / 2331
2	16/09/67	08.30-16.00 น.	0000008338	ทบทวน เทคนิคการเข้าผจญเพลิงขั้นสูง (Refresh Advance Technical Fire Fighting)	6	อาจารย์ธัญเกียรติ เกลุมลา	พนักงานที่ผ่านหลักสูตร เทคนิคการเข้าผจญเพลิงขั้นสูง มาแล้ว 5 ปี	ศูนย์ฝึกอบรมดับเพลิงและกู้ภัยไออาร์พีซี	พีระพล / 2331

หลักสูตรด้านดับเพลิง									
ลำดับ	วันที่	เวลา	Item ID	หลักสูตร	รุ่นที่	วิทยากร	คุณสมบัติผู้เข้าอบรม	สถานที่อบรม	ผู้รับผิดชอบ
3	23-24/09/67	08.30-16.00 น.	0000004821	พื้นฐานการบริหารจัดการในภาวะฉุกเฉินและภาวะวิกฤติ	2	อาจารย์ศิริธร สมสุวรรณ อาจารย์ชาคริยา เสรฐฐะเรี	พนักงานระดับ PG 7 Up ที่ผ่านการอบรมหลักสูตรผู้ส่งการ ณ จุดเกิดเหตุ มาแล้ว	ศูนย์ฝึกอบรมดับเพลิงและกู้ภัยไออาร์พีซี	พีระพล / 2331
4	27/09/67	08.30-16.00 น.	0000008338	ทบทวน เทคนิคการเข้าผจญเพลิงขั้นสูง (Refresh Advance Technical Fire Fighting)	7	อาจารย์ธัญเกียรติ เกลุมลา	พนักงานที่ผ่านหลักสูตร เทคนิคการเข้าผจญเพลิงขั้นสูง มาแล้ว 5 ปี	ศูนย์ฝึกอบรมดับเพลิงและกู้ภัยไออาร์พีซี	พีระพล / 2331

หมายเหตุ : ท่านสามารถสอบถามข้อมูลเพิ่มเติมได้ที่

- งานฝึกอบรมพื้นที่สำนักงานระยอง คุณนัยนันท์ โทร.1144 (094-8929651), คุณพิมพ์สุกัก โทร.1142 (093-4546292), คุณพีระพล โทร.2331 (089-0959915)
- งานฝึกอบรมพื้นที่สำนักงานกรุงเทพและคลังน้ำมัน คุณอัษฎารักษ์ โทร.7209 (081-7545074), คุณมานิตย์ โทร.7208 (081-9382642)
- Team Leader บริหารงานการฝึกอบรม คุณรุ่งโรจน์ เจริญวัฒนวิญญู (โทร.081-3402779)

* หลักสูตรที่มีกลุ่มเป้าหมายแล้ว



แผนพัฒนาบุคลากรประจำปี เดือน ตุลาคม พ.ศ. 2567

Table with 10 columns: ลำดับ, วันที่, เวลา, Item ID, หลักสูตร, รุ่นที่, วิทยากร, คุณสมบัติผู้เข้าอบรม, สถานที่อบรม, ผู้รับผิดชอบ. It contains two main sections of training activities, each with a header row for 'GROUP : Organization Knowledge' and 'หลักสูตรด้านความปลอดภัย'.

Table with 10 columns: ลำดับ, วันที่, เวลา, Item ID, หลักสูตร, รุ่นที่, วิทยากร, คุณสมบัติผู้เข้าอบรม, สถานที่อบรม, ผู้รับผิดชอบ. It contains two main sections of training activities, each with a header row for 'GROUP : Organization Knowledge' and 'หลักสูตรด้าน Compliance'.

หมายเหตุ : ท่านสามารถสอบถามข้อมูลเพิ่มเติมได้ที่
1. งานฝึกอบรมพื้นที่สำนักงานระยอง
2. งานฝึกอบรมพื้นที่สำนักงานกรุงเทพและคลังน่าน
3. Team Leader บริหารงานการฝึกอบรม
* หลักสูตรที่มีกลุ่มเป้าหมายแล้ว

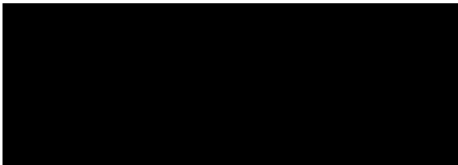

สำเนาเรียน คุณปรเมศร์, คุณนริศ, คุณรุ่งโรจน์

แผนพัฒนาบุคลากรประจำเดือน พฤศจิกายน พ.ศ. 2567

สำนักงานระยอง									
GROUP : Organization Knowledge									
หลักสูตรด้านสิ่งแวดล้อม									
ลำดับ	วันที่	เวลา	Item ID	หลักสูตร	วันที่	วิทยากร	คุณสมบัติผู้เข้าอบรม	สถานที่อบรม	ผู้รับผิดชอบ
1	19/11/67	08.30-12.00 น.	0000004812	การเฝ้าระวังคุณภาพสิ่งแวดล้อม, การร้องเรียนและการปฏิบัติตามกฎหมาย	1	คุณวีระศักดิ์ คำสุข	ผู้ควบคุมสิ่งแวดล้อม, ผู้ปฏิบัติประจำระบบบำบัดมลพิษ, ผู้รับผิดชอบด้านสิ่งแวดล้อมประจำพื้นที่และผู้ที่เกี่ยวข้อง	ออนไลน์ผ่าน Microsoft Team	พิมพ์สุภัท / 1142
หลักสูตรด้านการอนุรักษ์พลังงาน									
ลำดับ	วันที่	เวลา	Item ID	หลักสูตร	วันที่	วิทยากร	คุณสมบัติผู้เข้าอบรม	สถานที่อบรม	ผู้รับผิดชอบ
1	13/11/67	08.30-16.00 น.	0000008457	การจัดการพลังงานตามมาตรฐาน ISO 50001:2018 ข้อกำหนดและนำไปใช้งาน	1	วิทยากรภายนอก	ตัวแทนของหน่วยงานที่เกี่ยวข้อง	วิทยาลัยเทคโนโลยีไออาร์พีซี ห้องเกษมสันต์ ชั้น 3	พิมพ์สุภัท / 1142
หลักสูตรด้านความปลอดภัย									
ลำดับ	วันที่	เวลา	Item ID	หลักสูตร	วันที่	วิทยากร	คุณสมบัติผู้เข้าอบรม	สถานที่อบรม	ผู้รับผิดชอบ
1	4-7/11/67	08.30-16.00 น.	0000000105	ความปลอดภัยในการทำงานในที่อับอากาศ (สำหรับผู้อนุญาต, ผู้ควบคุมงาน, ผู้ปฏิบัติงานและผู้ช่วยเหลือ)	1	อาจารย์สมฤทธิ์ วิชิตกักร อาจารย์ธัญเกียรติ เกตุมาลา อาจารย์ปัญชา คงเจริญ อาจารย์เสรี ถิ่นภมิล	พนักงานที่ต้องปฏิบัติงานในพื้นที่อับอากาศ และ ต้องผ่านการอบรมดับเพลิงเบื้องต้นมาก่อนแล้ว	ศูนย์ฝึกอบรม ดับเพลิงและกู้ภัยไออาร์พีซี	พิระพล / 2331
2	19/11/67	08.30-16.00 น.	0000000107	ทบทวนความปลอดภัยในการทำงานกับบันจัน (ชนิดเคลื่อนที่และอยู่กับที่)	1	อาจารย์สำเริง หัวกุล	ผู้ที่ผ่านการอบรมหลักสูตร ความปลอดภัยในการทำงานกับบันจันแบบบูรณาการ 2 ปี	วิทยาลัยเทคโนโลยีไออาร์พีซี ห้องเกษมสันต์ ชั้น 3	นัยนันท์ / 1144
3	19/11/67	08.30-16.00 น.	0000000114	การประเมินความเสี่ยงด้านความปลอดภัย ขั้นพื้นฐาน (Basic Safety Risk Assessment)	2	อาจารย์สมชาย ทองสีดา	พนักงาน PG-4-8 PD, TF, AL ,RD, PORT, คลังน้ำมัน, EN, MA, IO และหน่วยงานที่เกี่ยวข้องระบบ TIS/OHSAS18001	ออนไลน์ผ่าน Microsoft Team	นัยนันท์ / 1144
4	20/11/67	08.30-16.00 น.	0000000110	ทบทวนผู้ควบคุมประจำหม้อน้ำหรือหม้อต้มที่ใช้ของเหลวเป็นสื่อทำความร้อน	1	วิทยากรภายนอก	เฉพาะผู้ที่ผ่านการอบรมหลักสูตรผู้ควบคุมประจำหม้อน้ำ	วิทยาลัยเทคโนโลยีไออาร์พีซี ห้องปริด์เปรม ชั้น 3	นัยนันท์ / 1144
5	21/11/67	08.30-16.00 น.	0000000110	ทบทวนผู้ควบคุมประจำหม้อน้ำหรือหม้อต้มที่ใช้ของเหลวเป็นสื่อทำความร้อน	2	วิทยากรภายนอก	เฉพาะผู้ที่ผ่านการอบรมหลักสูตรผู้ควบคุมประจำหม้อน้ำ	วิทยาลัยเทคโนโลยีไออาร์พีซี ห้องปริด์เปรม ชั้น 3	นัยนันท์ / 1144
6	25/11/67	08.30-16.00 น.	0000000115	Safety Awareness Training Program	1	อาจารย์สมชาย ทองสีดา	พนักงานระดับ PG 3 - 8 ทุกสายงาน	ออนไลน์ผ่าน Microsoft Teams	นัยนันท์ / 1144

หลักสูตรด้านความปลอดภัย									
หน้า 1/2									
ลำดับ	วันที่	เวลา	Item ID	หลักสูตร	วันที่	วิทยากร	คุณสมบัติผู้เข้าอบรม	สถานที่อบรม	ผู้รับผิดชอบ
7	26-28/11/67	08.30-16.00 น.	0000000106	ความปลอดภัยในการทำงานกับบันจันแบบบูรณาการ (ผู้บังคับ, ผู้ให้สัญญาณ, ผู้ติดเกาะวัสดุ, ผู้ควบคุม)	1	อาจารย์สำเริง หัวกุล	พนักงานสายงานซ่อมบำรุง และวิศวกร (เฉพาะผู้มีหน้าที่เกี่ยวข้องกับการทำงานกับบันจัน)	วิทยาลัยเทคโนโลยีไออาร์พีซี ห้องเกษมสันต์ ชั้น 3	นัยนันท์ / 1144
หลักสูตรด้าน Quality & Productivity									
ลำดับ	วันที่	เวลา	Item ID	หลักสูตร	วันที่	วิทยากร	คุณสมบัติผู้เข้าอบรม	สถานที่อบรม	ผู้รับผิดชอบ
1	5/11/67	08.30-16.00 น.	0000003247	การประเมินความสอดคล้องตามกฎหมาย บมจ.ไออาร์พีซี (การควบคุมสารอินทรีย์ระเหย (VOCs))	2	อาจารย์สกวเดือน ทาวะรมย์	พนักงานสังกัดฝ่าย OPPL, OPOL, OPSA, OPTE, ORRE, ORLB, ORTE, ORRC, PRTE, EMIR, EMMP, EMMR, INTL, INQL INPW, Polyl., QIEM	ออนไลน์ผ่าน Microsoft Team	พิมพ์สุภัท / 1142

หมายเหตุ : ท่านสามารถสอบถามข้อมูลเพิ่มเติมได้ที่

- งานฝึกอบรมพื้นที่สำนักงานระยอง คุณนัยนันท์ โทร.1144 (094-8929651), คุณพิมพ์สุภัท โทร.1142 (093-4546292), คุณพิระพล โทร.2331 (089-0959915)
- งานฝึกอบรมพื้นที่สำนักงานกรุงเทพและคลังน้ำมัน คุณอัษฎนภัก โทร.7209 (081-7545074), คุณมานิษฐ์ โทร.7208 (081-9382642)
- Team Leader บริหารงานการฝึกอบรม คุณรุ่งโรจน์ เจริญวัฒน์วิญญู (โทร.081-3402779)

* หลักสูตรที่มีกลุ่มเป้าหมายแล้ว



*** หลักสูตรที่มีกลุ่มเป้าหมายแล้ว**

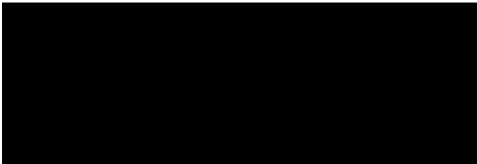

เอกสารแนบที่ 27

คู่มือความปลอดภัยสำหรับพนักงาน



คู่มือความปลอดภัย	
สารบัญ	หน้า
หมวด 1 : นโยบายและการบริหารงานความปลอดภัย อาชีวอนามัย และสภาพแวดล้อมในการทำงาน	
นโยบายคุณภาพ ความปลอดภัย อาชีวอนามัย และสิ่งแวดล้อม	5
การบริหารงานความปลอดภัย อาชีวอนามัย และสภาพแวดล้อมในการทำงาน	6
คณะกรรมการความปลอดภัย อาชีวอนามัย และสภาพแวดล้อมในการทำงาน	7
ระบบการจัดการอาชีวอนามัย และความปลอดภัย (ISO45001)	8
หมวด 2 : ความปลอดภัยทั่วไป	
ข้อปฏิบัติความปลอดภัยทั่วไป	11
การแต่งกายและอุปกรณ์คุ้มครองความปลอดภัยส่วนบุคคล	15
ทัศนคติด้านความปลอดภัย	18
การสร้างวัฒนธรรมความปลอดภัย (Behavior Safety Management Program : BSM)	19
หมวด 3 : ความปลอดภัยเฉพาะงาน	
การทำงานที่เกี่ยวข้องกับประกายไฟ	23
ความปลอดภัยในงานเชื่อมและงานตัด	24
การทำงานในที่อับอากาศ	24
งานก่อสร้างหรืองานที่สามารถกั้นบริเวณได้	25
การใช้บันได และอุปกรณ์ช่วยยก	26
การทำงานกับเครื่องจักร	27

คู่มือความปลอดภัย	
สารบัญ	หน้า
ความปลอดภัยเกี่ยวกับงานไฟฟ้า	28
อันตรายจากเสียงดัง	29
การทำงานที่เกี่ยวข้องกับสารเคมีอันตราย	30
หมวด 4 : การยศาสตร์ (Ergonomics)	34
หมวด 5 : อัคคีภัยและเหตุฉุกเฉิน	
อัคคีภัยป้องกันได้	37
ขั้นตอนการปฏิบัติตนเมื่อเกิดเหตุเพลิงไหม้	37
ขั้นตอนการดับเพลิงเบื้องต้น โดยใช้ถังดับเพลิงชนิดหัวฉีด	39
การอพยพหนีไฟ และจุดรวมพล	40
กรณีพ่นก๊าซประสมอันตราย	40
การรายงานและการสืบสวนอุบัติเหตุ	41
ภาคผนวก	
หมายเลขโทรศัพท์ภายในที่สำคัญ	42
หมายเลขโทรศัพท์ภายนอกที่สำคัญ	42
ตัวอย่างสัญลักษณ์ความปลอดภัย (Safety Sign)	43

คู่มือความปลอดภัย	
สารบัญ	หน้า
หมวด 1	
นโยบายและการบริหารงานความปลอดภัย อาชีวอนามัย และสภาพแวดล้อมในการทำงาน	





คู่มือความปลอดภัย

ระบบการจัดการด้านความปลอดภัย และอาชีวอนามัย



บริษัทฯ ได้มีการนำระบบการจัดการด้านความปลอดภัย และอาชีวอนามัย ตามข้อกำหนด SSHE (Security, Safety, Health and Environment) โดยอ้างอิงระบบการบริหารจัดการ OEMS (Operation Excellence Management System) และเพื่อให้เกิดความมั่นใจยิ่งขึ้นในการลดความเสี่ยงของกระบวนการ จึงได้นำระบบ PSM (Process Safety Management) เข้ามาเสริมให้ OEMS แข็งแรงยิ่งขึ้น โดยมีวัตถุประสงค์เพื่อป้องกันการเกิดอุบัติเหตุร้ายแรง อีกทั้งยังมีการดำเนินการตามมาตรฐานระบบการจัดการอาชีวอนามัยและความปลอดภัย (ISO 45001)

Operation Excellence Management System: OEMS



หมายเหตุ : อ้างอิง OEMS L2 Manual



คู่มือความปลอดภัย

Process Safety Management 14 Elements : PSM

- | | |
|------------------------------------|------------------------------------|
| 1 Employee Participation | 7 Mechanical Integrity |
| 2 Process Safety Information (PSI) | 8 Hot Work Permit |
| 3 Process Hazard Analysis (PHA) | 9 Management of Change (MOC) |
| 4 Operating Procedure | 10 Incident Investigation |
| 5 Training | 11 Emergency Planning and Response |
| 6 Contractor Safety | 12 Compliance Audits |
| Pre-Startup Safety Review (PSSR) | 13 Trade Secrets |

หมายเหตุ : อ้างอิง มาตรฐาน OSHA 29 CFR 1910.119

ระบบการจัดการอาชีวอนามัยและความปลอดภัย ISO 45001

มาตรฐานระบบการจัดการอาชีวอนามัยและความปลอดภัย หมายถึง มาตรฐานด้านการจัดการอาชีวอนามัยและความปลอดภัยของผู้ปฏิบัติงานทุกคนในองค์กร โดยสถานประกอบการได้มีการดำเนินการอย่างเป็นระบบ ซึ่งประกอบด้วยบุคลากรทรัพยากร นโยบายและขั้นตอนการดำเนินการ โดยมีกรอบประสานอย่างมีระเบียบและแบบแผน เพื่อปฏิบัติงานที่ได้กำหนดไว้หรือเพื่อให้บรรลุหรือรักษาเป้าหมายที่กำหนดไว้ เพื่อสร้างภาพลักษณ์ และมีผลต่อการทำงานที่มีประสิทธิภาพและประสิทธิผล

วัตถุประสงค์ของมาตรฐาน ISO 45001

กำหนดขึ้นเพื่อใช้เป็นเกณฑ์ในการจัดทาระบบการจัดการอาชีวอนามัย และความปลอดภัยขององค์กร และพัฒนาปรับปรุงระบบให้ดียิ่งขึ้นอย่างต่อเนื่องในด้านต่างๆ คือ

1. ลดความเสี่ยงต่ออันตรายและอุบัติเหตุต่างๆ ของพนักงาน และผู้เกี่ยวข้อง
2. ปรับปรุงการดำเนินงานของธุรกิจให้มีความปลอดภัย
3. ช่วยสร้างภาพพจน์ความรับผิดชอบขององค์กร ต่อพนักงานภายในองค์กรเอง และต่อสังคม



คู่มือความปลอดภัย

โดยในแต่ละองค์กรจะมีการพิจารณาว่ากิจกรรมที่ปฏิบัติอยู่มีอันตรายอย่างไรบ้าง และอันตรายดังกล่าวมีความเสี่ยงมากน้อยเพียงใด แล้วนำมาจัดลำดับตามขนาดความเสี่ยงที่อาจเกิดขึ้นโดยการประมาณค่าจากโอกาสที่จะเกิดอันตราย และความรุนแรงของความเสี่ยงแล้วจึงวางแผนปฏิบัติการควบคุมโดยอาจเปรียบเทียบกันข้อกำหนดตามกฎหมาย รวมทั้งวิธีปฏิบัติที่ถูกต้องสำหรับกิจกรรมนั้นๆ แล้วกำหนดเป้าหมายในการดำเนินการในเชิงปริมาณเพื่อควบคุมความเสี่ยงในการวัดผลการดำเนินการ

องค์กรใดที่มีการควบคุมความเสี่ยงของอันตรายอย่างได้ผล ย่อมมีผลให้การทำงานเป็นไปโดยราบรื่นผู้ปฏิบัติงานมีสุขภาพพลานามัยดี ซึ่งจะมีผลให้งานที่ปฏิบัติมีคุณภาพดี นอกจากนั้นยังช่วยลดค่าใช้จ่ายในด้านต่าง ๆ เช่น ค่ารักษาพยาบาล ค่าใช้จ่ายเนื่องจากเหตุการณ์ทำงานเนื่องจากอุบัติเหตุ แล้วยังช่วยให้การทำงานมีประสิทธิภาพและประสิทธิผลเพิ่มมากขึ้น



คู่มือความปลอดภัย

หมวด 2

ความปลอดภัยทั่วไป



พนักงาน บริษัท ไออาร์พีซี จำกัด (มหาชน) ทุกคนจำเป็นต้องทราบและปฏิบัติตามกฎระเบียบความปลอดภัย เพื่อลดความเสี่ยงในการเกิดอุบัติเหตุ โดยระเบียบความปลอดภัยทั่วไปดังกล่าวประกอบด้วย

1. พนักงานทุกคนมีหน้าที่รับผิดชอบในการป้องกันอุบัติเหตุ การป้องกันอุบัติเหตุไม่ใช่หน้าที่ของคนใดคนหนึ่ง แต่เป็นหน้าที่ของพนักงานทุกคนที่ต้องสอดส่องหาอันตรายที่จะเกิดขึ้น โดยเฉพาะกับงานที่ตนเองรับผิดชอบเพื่อหาแนวทางป้องกันมิให้เกิดอุบัติเหตุขึ้น
2. พนักงานทุกคนต้องเข้ากฎระเบียบความปลอดภัยอย่างถ่องแท้ เนื่องจากกฎระเบียบความปลอดภัยถือเป็นกฎระเบียบหนึ่งของโรงงาน ซึ่งหากไม่เข้าใจแล้วอาจเกิดความผิดพลาดจากการทำงานจนเกิดอุบัติเหตุขึ้นได้
3. พนักงานทุกคนต้องรับผิดชอบในการบำรุงรักษาเครื่องมือ และอุปกรณ์ความปลอดภัยทุกคนให้อยู่ในสภาพที่ดี เพราะหากใช้เครื่องมือที่มีความบกพร่อง อาจเกิดความเสียหายและอุบัติเหตุขึ้นได้ ฉะนั้นการตรวจสอบและบำรุงรักษาเครื่องมืออย่างสม่ำเสมอจะทำให้เครื่องมือแต่ละชุดอยู่ในสภาพปลอดภัยและพร้อมใช้งาน
4. พนักงานทุกคนต้องรับผิดชอบความสะอาด และความเรียบร้อยเรียบร้อย ของสภาพแวดล้อมในการทำงาน สถานที่ทำงานที่จัดอย่างมีระเบียบ ย่อมมีโอกาสน้อยให้เกิดอุบัติเหตุขึ้น เช่น อุบัติเหตุจากเครื่องมือตกใส่ศีรษะหรืออื่นสัมเนื่องจากมีรบกวนน้ำมันบนพื้น ซึ่งอาจช่วยได้ส่วนจากการทำกิจกรรม 5ส.
5. หากเห็นอันตรายต่างๆ ที่อาจก่อให้เกิดจากเครื่องมือ-อุปกรณ์ ต้องรีบหาแนวทางแก้ไขหรือแจ้งผู้บังคับบัญชาทันที

6. **ต้องปฏิบัติตามกฎเกณฑ์อย่างเคร่งครัด** เช่น เรื่องการควบคุมความเร็วของรถ
7. **เมื่อเข้าสู่เขตผลิตของโรงงาน** ต้องแต่งกายให้สุภาพและสวมใส่อุปกรณ์ส่วนบุคคลที่จำเป็นโดยประกอบด้วย หมวกนิรภัยหรือหมวกสายรัดคาด รองเท้านิรภัย และแว่นตานิรภัย เพราะในเขตผลิตของโรงงานนั้น โอกาสที่จะก่อให้เกิดอุบัติเหตุขึ้นย่อมมีมากกว่าในพื้นที่สำนักงาน เช่น มีงานซ่อมบนที่สูง ฉะนั้นการป้องกันอันตรายจึงเป็นสิ่งจำเป็น
8. **ห้ามดื่มเหล้า** เช่น การกระโดดข้ามกำแพง ทุบรั้วคาน้ำชา หรือเดินเข้าออกทางประตูฉุกเฉิน ซึ่งเป็นระเบียบที่ตั้งขึ้น เพื่อการควบคุม การเข้าออกในโรงงาน โดยเป็นการป้องกันการลักขโมยทรัพย์สินของโรงงาน
9. **ห้ามเดินผ่านหรือยืนใต้สิ่งของที่กำลังยกขึ้น** เช่น เครื่องยกกำลังยกอุปกรณ์ขนาดใหญ่ ซึ่งอาจเกิดการสั่นหรือการเสียโครงสร้างของเครน ทำให้ผู้อยู่บริเวณดังกล่าวได้รับบาดเจ็บได้
10. **ห้ามรถยนต์ทุกชนิดเข้าเขตควบคุมระยะใกล้** เพื่อให้รถยนต์โดยควบคุมระยะใกล้ ไหล่ หมายถึง เขตที่โอกาสที่สารพาหุจะรั่วไหลได้ จึงต้องควบคุมไม่ให้เกิดประกายไฟขึ้นในเขตดังกล่าว โดยเฉพาะควบคุมระยะใกล้ของไฮดรอลิก ซีล เชลผลิตของ Plant ต่างๆ ซึ่งไม่อนุญาตให้รถยนต์ได้เข้า นอกจากนี้ การขออนุญาตจากเจ้าของพื้นที่แล้ว
11. **หากมีข้อสงสัยเกี่ยวกับการปฏิบัติงานให้สอบถามผู้บังคับบัญชา** ซึ่งก่อนปฏิบัติงานจะเข้าทำงานในหน้าที่รับผิดชอบจะได้รับกรอบระเบียบเกี่ยวกับวิธีปฏิบัติงานเสียก่อน และหากปฏิบัติงานจริงๆ แล้วเกิดข้อสงสัยเกี่ยวกับวิธีปฏิบัติงาน ไม่ควรสรุปจากสิ่งตัวเองคิด ซึ่งเป็นสิ่งที่ผิดพลาด และเกิดอุบัติเหตุขึ้นมาได้ จึงควรสอบถามข้อสงสัยกับผู้บังคับบัญชาให้กระจ่างเสียก่อนที่จะลงมือปฏิบัติงาน
12. **ขณะปฏิบัติงานที่มีอันตรายจะต้องมีหลักการการอยู่** เช่น การทำงานในที่ที่อากาศทางจะต้องมีลมพัดที่ปากทาง เพื่อช่วยเหลือในกรณีที่อยู่ทางด้านในหมดสติ
13. **ห้ามใช้ลมเป่าความสะอาดเนื้อตัว** เนื่องจากอาจมีเศษโลหะเกาะติดตามเสื้อผ้า หรือตามตัวซึ่งจะมากการเป่าที่ผิวหนังสะอาดเนื้อตัว อาจทำให้มีเศษโลหะดังกล่าวกระเด็นไปโดนตาหรือผิวหนังส่วนอื่นได้
14. **ห้ามหยอดล้อหรือถ่วงกันในขณะที่ปฏิบัติงาน** ซึ่งการกระทำดังกล่าวนอกจากจะไม่สมควรแล้วอาจทำให้เกิดอุบัติเหตุเนื่องจากความประมาทขึ้นได้
15. **ห้ามซ่อมแซมเครื่องจักรอุปกรณ์ขณะเครื่องจักรกำลังทำงาน** เพราะอาจเกิดการหนีบ ฟิง ือ ขวดยของร่างกายจากเครื่องจักรได้ ฉะนั้นจึงควรหยุดเครื่องจักรให้สนิทก่อนดำเนินการซ่อมแซม

16. **ห้ามเปิด - ปิด อุปกรณ์ต่างๆ โดยไม่ได้รับอนุญาต** เพราะอาจเกิดสภาพของการบาดเจ็บหรือทำให้ Plant Shut Down รวมถึงอาจเกิดขึ้นกับบุคคลใกล้เคียงหรือพื้นที่รอบข้างได้
 17. **ห้ามใช้วัตถุไวไฟเช่นธูปธูปเทียน** เนื่องจากอาจทำให้ระคายเคืองผิวหนังเป็นอันตรายต่อร่างกายได้หรืออาจทำให้เกิดเพลิงไหม้ขึ้นได้
 18. **ห้ามโยนหรือทิ้งของจากที่สูง** ซึ่งอาจจะตกโดนผู้อื่นเบื้องล่างได้ ฉะนั้นในการสร้างอาคารหรือการทำงานบนที่สูง ควรจัดทำขารองรับของภาควัตถุที่ทำงานทิ้งของจากด้านบนลงสู่ด้านล่าง



19. **ห้ามสูบบุหรี่หรือสูบบุหรี่ในเขตควบคุมประกายไฟ** ยกเว้นในพื้นที่อนุญาตเท่านั้น ซึ่งพื้นที่ดังกล่าวได้ผ่านการพิจารณาแล้วว่าปลอดภัยโดยจะมีป้ายอนุญาตสูบบุหรี่ที่กำกับไว้
 20. **ห้ามเข้าพื้นที่ซึ่งมีประกายไฟ** ในเขตควบคุมประกายไฟ จะต้องได้รับอนุญาตให้ใช้มีประกายไฟก่อนจึงเรียกใบอนุญาตดังกล่าวว่า **Hot Work Permit** ซึ่งทางเจ้าของพื้นที่จะตรวจสอบความพร้อมของระบบและตรวจสอบความปลอดภัยก่อนอนุญาตให้ทำงาน

 21. **ห้ามนำวัตถุ หรืออุปกรณ์ที่ก่อให้เกิดประกายไฟหรือความร้อนเข้าเขตควบคุมประกายไฟ** ก่อนได้รับอนุญาต ตามที่ได้กล่าวไปแล้วว่าเขตควบคุมประกายไฟไม่มีโอกาสที่ถ้าจะรั่วไหลออกมา ฉะนั้นจะต้องมีการป้องกันมิให้นำอุปกรณ์ที่มีประกายไฟหรือความร้อนเข้าเขตควบคุมประกายไฟ แต่หากจำเป็นต้องใช้ควรแจ้งดังกล่าวจะต้องขออนุญาตนำเข้าซึ่งมีประกายไฟก่อน
 22. **การทำงานที่ก่อให้เกิดความร้อนหรือประกายไฟ (Hot Work) จะต้องปฏิบัติตาม Hot Work Regulation หรือกฎระเบียบการทำงานที่มีประกายไฟ**
 23. **ห้ามนำวัตถุระเบิดหรือวัตถุอันตราย** เช่น ปืน เข้าโรงงานโดยเด็ดขาด
 24. **ห้ามทิ้งวัสดุไวไฟลงในท่อระบายน้ำเด็ดขาด** เนื่องจากท่อระบายน้ำของ 'โออาร์พีซี' จะเชื่อมโยงกันทุก Plant ซึ่งมีระยะทางไกล ฉะนั้นหากมีวัสดุไวไฟไหลลงท่อระบายน้ำจะทำให้เกิดเพลิงลุกไหม้ขึ้นได้
 25. **ห้ามมีสิ่งของวางขวางประตูฉุกเฉิน ทางเดิน บันได หรือทางออกต่างๆ** เนื่องจากในกรณีฉุกเฉิน เช่น เพลิงไหม้ จะทำให้เสียเวลาในการอพยพพนักงาน



26. **พนักงานทุกคนมีหน้าที่ป้องกันและระงับอัคคีภัย** หมายถึง นอกจากจะใส่ใจตรวจสอบบำรุงรักษาอุปกรณ์ความปลอดภัยแล้ว จะต้องเข้าใจวิธีการใช้อุปกรณ์แต่ละชนิด เพื่อให้มีความพร้อมในการใช้เมื่อเกิดเพลิงไหม้ขึ้น และหากเกิดเพลิงไหม้รุนแรงให้แจ้งศูนย์ควบคุมการฉุกเฉินและหน่วยดับเพลิงโดยด่วน
27. **ต้องขออนุญาตทุกครั้งก่อนใช้น้ำมากหรือน้ำดับเพลิง** เนื่องจากต้องรักษามันของน้ำดับเพลิงให้เพียงพอ เนื่องจากหากมีการใช้น้ำดับเพลิงเป็นปริมาณมากโดยไม่มีการควบคุมแล้วจะทำให้ความดันของน้ำลดลงไม่เพียงพอต่อการใช้ดับเพลิงจนเกิดเหตุการณ์
28. **ต้องขออนุญาตขุดดินก่อนดำเนินการขุดดิน** โดยการขุดที่ต้องขออนุญาต คือ **การขุดดินที่มีความลึกเกิน 20 เซนติเมตร** เนื่องจากใต้ดินของอาคารที่สร้างขึ้นมีท่อสารเคมี ท่อน้ำดับเพลิงสายไฟฟ้าต่างๆ ปะทุนอยู่ หากขุดไปโดนจะทำให้เกิดความเสียหายเกิดขึ้น โดยจะต้องขออนุญาตขุดดิน ก่อนเพื่อให้ผู้เกี่ยวข้องพิจารณาและเซ็นอนุมัติในกรณีที่สามารถขอให้ขุดได้
29. **รถยนต์ต้องสวมท่อป้องกันประกายไฟก่อนเข้าเขตควบคุมประกายไฟ** เพื่อลดประกายไฟที่ออกมาจากท่อไอเสียรถยนต์
30. **การทำงาน หรือวางสิ่งของกีดขวางการจราจร** ต้องขออนุญาตขุดถนน ห้ามวางของกีดขวางถนน หรือประตูกวางเข้าออก
31. **ห้ามใช้โทรศัพท์มือถือ ในเขตพื้นที่อันตราย (Hazardous Area)** แต่อนุญาตให้นำเข้าเขตพื้นที่ควบคุมประกายไฟซึ่งเป็นพื้นที่ที่ไม่มีอันตราย (Non-Hazardous Area) (เพื่อจับกับได้
32. **ห้ามใช้นาฬิกาที่เป็นโทรศัพท์ในตัว (Smart Watch)** ในเขตควบคุมประกายไฟ
33. **ห้ามนำรถยนต์ไฟฟ้า เข้าใช้งานในเขตควบคุมประกายไฟ**

ทั้งหมดเป็นเพียงกฎระเบียบความปลอดภัยทั่วไปของบริษัทฯ
จึงพนักงานทุกคนต้องรับทราบและปฏิบัติตามอย่างเคร่งครัด เพื่อให้เกิดความปลอดภัยในการทำงาน

การแต่งกายและอุปกรณ์คุ้มครองความปลอดภัยส่วนบุคคล



การแต่งกายที่ถูกต้อง คือ พื้นฐานแห่งความปลอดภัย โดยเราควร
แต่งกายให้ถูกต้อง และเหมาะสมกับงานแต่ละประเภทรวมทั้งการ
เลือกใช้อุปกรณ์ป้องกันอันตรายส่วนบุคคลให้เหมาะสมกับงาน รู้จัก
วิธีการบำรุงรักษาให้ใช้งานได้อย่างปลอดภัย เพื่อความปลอดภัยของตัวเรา

อุปกรณ์คุ้มครองความปลอดภัยส่วนบุคคล (Personal Protective Equipment : PPE)

- หากนักเรียนที่พร้อมสายรหัสวาง แวนดานริทซ์ รองเท้าที่นักเรียน เป็นอุปกรณ์ป้องกันส่วนบุคคลพื้นฐานที่ทางบริษัทกำหนด อุปกรณ์อื่นอีกอย่าง ไม่ว่าจะเป็นอุปกรณ์ผลิตเสียง ลูมิงเมท หน้ากากกันสารเคมี อุปกรณ์ป้องกันการตกจากที่สูง ฯลฯ เป็นอุปกรณ์ที่ผู้ครอบครองรถควรมีลักษณะงาน ความสามาถเพื่อประโยชน์และความปลอดภัยในการทำงานของตัวเอง
- เลือกใช้อุปกรณ์ที่เหมาะสมกับลักษณะงาน
- ต้องมั่นใจว่าอุปกรณ์ป้องกันกัน สามารถใส่ได้อย่างระมัดระวัง เหมาะสม อยู่ในสภาพดี ไม่ชำรุด



- ### 1. อุปกรณ์ป้องกันศีรษะ (Head Protection)

ใช้สำหรับป้องกันศีรษะ ออกแบบมาสำหรับสวมปิดคลุมบริเวณศีรษะ เพื่อป้องกันอันตรายจากการกระแทก การเฉาะ ทุบหรือฉีกขาด หรือป้อนยาเข้าสู่ศีรษะ และยังสามารด์ต้านทานแรงดันไฟฟ้าอีกด้วย





2. อุปกรณ์ป้องกันใบหน้าและดวงตา (Face and Eye Protection)

เป็นอุปกรณ์ที่ใช้สำหรับการป้องกันบริเวณใบหน้าและดวงตาขณะปฏิบัติงานที่มีความเสี่ยง เช่น อันตรายจากสารเคมี, ฝุ่น, ความร้อน, รังสี, วัสดุที่กระเด็นมาถูกบริเวณใบหน้าและดวงตา

3. อุปกรณ์ป้องกันระบบการได้ยิน (Ear Protection)

เป็นอุปกรณ์ที่ใช้สวมใส่เพื่อลดความเสี่ยงขณะปฏิบัติงานในพื้นที่ ที่มีอันตรายจากเสียงดังเกินกว่ามาตรฐานกำหนด โดยแบ่งออกตามการใช้งานเป็น 2 ประเภท คือ ที่อุดหู และที่ครอบหู



การใส่ที่อุดหูที่ถูกต้อง

4. อุปกรณ์ป้องกันระบบทางเดินหายใจ (Respiratory Protection)

เป็นอุปกรณ์ที่ใช้สวมใส่ เพื่อป้องกันอันตรายต่อระบบทางเดินหายใจ เนื่องจากสิ่งปนเปื้อนในอากาศ เช่น ากอนุภาคแขวนลอย ก๊าซ และไอระเหยของสารเคมี



5. อุปกรณ์ป้องกันมือและแขน (Hand and Arm Protection)

เป็นอุปกรณ์ที่ออกแบบมาสำหรับสวมใส่มือ และแขน เพื่อป้องกันอันตรายจากอุบัติเหตุที่จะเกิดขึ้นกับมือ และแขน เช่น ถูกของมีคมบาด สัมผัสสารเคมี ความร้อน และไฟฟ้าดูด อุปกรณ์ที่ใช้ในการป้องกันมีหลายชนิดตามลักษณะงาน เช่น การทำงานกับสารเคมีต้องใช้ถุงมือที่ทำจากวัสดุที่เหมาะสมกับสารเคมีที่ปฏิบัติงาน, การทำงานไฟฟ้าต้องสวมถุงมือป้องกันไฟฟ้าและสวมถุงมือหนังอีกชั้นเพื่อป้องกัน

การขีดข่วน บาดทะลุม, การทำงานกับเครื่องจักรที่มีจุดหนีบสิ่งซึ่งมีการหมุน ไม่ควรสวมใส่ถุงมือในการปฏิบัติงานเนื่องจากมีโอกาสดูดสิ่งเข้าไปในเครื่องจักร เป็นต้น



6. อุปกรณ์ป้องกันเท้า (Foot Protection)

เป็นอุปกรณ์ที่ใช้ป้องกันบริเวณเท้า นิ้วเท้า ตลอดจนหน้าแข้ง จากการปฏิบัติงานแล้วเกิดอันตรายจากการตกกระแทก ทิ่มแทงจากวัตถุต่าง ๆ ความร้อน สารเคมี ซึ่งอุปกรณ์ป้องกันเหล่านี้มีอยู่ด้วยกันหลายประเภท



7. อุปกรณ์ป้องกันการตกจากที่สูง

เป็นอุปกรณ์สำหรับยึดเกี่ยวตัวผู้ปฏิบัติงานกรณีที่ต้องทำงานบนที่สูง หรือมีความเสี่ยงต่อการตก เช่น งานก่อสร้าง งานทำความสะอาดบนอาคารสูง งานไฟฟ้า เป็นต้น



8. ชุดป้องกันพิเศษเฉพาะงาน

เป็นอุปกรณ์ที่ออกแบบมาสำหรับเพื่อป้องกันอันตรายเฉพาะงาน ซึ่งไม่มีการใช้งานบ่อยครั้ง หรือทุกพื้นที่ เช่น ชุดกันสารเคมีต่างๆ , ชุดกันความร้อน ผู้ใช้จะต้องศึกษาข้อมูลให้ละเอียดก่อนการใช้งาน





ทัศนคติความปลอดภัย

การพัฒนาและดำรงไว้ซึ่งทัศนคติที่ดีด้านความปลอดภัยนับเป็นหัวใจหลักของความปลอดภัยในสถานประกอบการ ดังนั้นการพัฒนาให้มีหรือการสร้างพฤติกรรมพื้นฐานดังต่อไปนี้จะช่วยทำให้เราสามารถลดอันตราย ป้องกันอุบัติเหตุ ทำให้สถานที่ทำงานมีความปลอดภัยมากยิ่งขึ้น และยังเป็นการเสริมสร้างให้พนักงานมีทัศนคติที่ดีด้านความปลอดภัยอีกด้วย

- การพูดถึงเรื่องความปลอดภัย ยิ่งเรามีการส่งเสริม สนับสนุนให้มีการพูดคุย แลกเปลี่ยนความคิดเห็นเกี่ยวกับเรื่องความปลอดภัยทั้งในระดับผู้บริหาร หัวหน้างาน และระดับพนักงานมากยิ่งขึ้นเท่าไร ก็จะยิ่งทำให้องค์กรมีความปลอดภัยมากยิ่งขึ้น
- สนับสนุนให้มีการเสนอแนะด้านความปลอดภัย** ในการปฏิบัติงานประจำวันพนักงานผู้ปฏิบัติงานนั้นๆ จะเป็นผู้ที่รู้มากที่สุดในงานที่พวกเขาทำ โดยเฉพาะอย่างยิ่งพนักงานที่มีประสบการณ์ ดังนั้นพึงพวกเขาและให้พวกเขาเสนอความคิดเห็นหรือข้อเสนอแนะเพื่อให้งานของพวกเขาและคนอื่น ๆ มีความปลอดภัยมากยิ่งขึ้น ซึ่งวิธีการนี้ไม่เพียงแต่จะเป็นการทำให้สภาพการทำงานมีความปลอดภัยมากขึ้นเท่านั้นแต่ยังทำให้พนักงานมีส่วนร่วมในขบวนการปรับปรุงด้วย
- ริบดำเนิการแก้ไขปัญหาคาถามไม่ปลอดภัย** เมื่อไหร่ก็ตามที่รู้ว่ามีสภาพที่ไม่ปลอดภัยให้รีบดำเนินการแก้ไขปัญหานั้นที่ หากเราไม่รีบแก้ไขปัญหานั้นพนักงานจะเข้าใจว่าเราไม่ให้ความสำคัญ และจะปล่อยให้พวกเขามีความสนใจไปเรื่อย
- ให้การฝึกอบรมด้านความปลอดภัยและข้อมูลด้านความปลอดภัย** มันไม่ว่าพนักงานมีทักษะ ความรู้ ความเข้าใจที่จะเป็นในการทำงานให้ปลอดภัย พนักงานที่ได้รับการฝึกอบรมมาอย่างดีจะสามารถพัฒนาทัศนคติที่ดีด้านความปลอดภัยได้รวดเร็วและให้ความสำคัญกับความปลอดภัย
- ให้รางวัลกับการปฏิบัติงานที่ปลอดภัย** เมื่อพนักงานทำในสิ่งที่ปลอดภัย หรือเสนอแนะความคิดเห็นเพื่อปรับปรุงด้านความปลอดภัย ให้ประกาศยกย่องให้ทุกคนได้ทราบ เมื่อพนักงานคนอื่น ๆ เห็นจะได้มีความรู้สึกอยากทำตาม และกำหนดให้เรื่องความปลอดภัย เป็นส่วนหนึ่งของผลการประเมินผลงานประจำปี เมื่อพนักงานตระหนักว่าการประเมินผลการปฏิบัติงานของพวกเขามีส่วนเกี่ยวข้องกับความปลอดภัยจะทำให้พวกเขามีความสนใจและใส่ใจมากยิ่งขึ้น
- เป็นตัวอย่างที่ดี** ต้องมั่นใจว่าผู้บริหารและหัวหน้างานในองค์กรเป็นตัวอย่างที่ดีและมีทัศนคติที่ดีเกี่ยวกับความปลอดภัยเป็นแบบอย่างที่ดีให้กับพนักงานได้

วัฒนธรรมความปลอดภัย IRPC

วัฒนธรรมความปลอดภัยองค์กร เป็นรากฐานสำคัญของการดำเนินการในเรื่องต่างๆ ด้านความปลอดภัย ซึ่งบริษัท ไออาร์พีซีฯ ได้มีการปลูกฝังทัศนคติด้านความปลอดภัยเชิงบวก เพื่อให้เกิดความตระหนักถึงความสำคัญของการปลอดภัย เพื่อนำไปสู่การวัฒนธรรมความปลอดภัยองค์กร

การพัฒนาวัฒนธรรมด้านความปลอดภัยขององค์กรให้ไปสู่ความยั่งยืนนั้น จะเกิดขึ้นได้เมื่อพนักงานมีทัศนคติ มุมมองในเชิงบวกด้านความปลอดภัย ก่อเกิดเป็นการกระทำ (Action) จนเป็นพฤติกรรมความเคยชินหรือนิสัย (Behavior) การสร้างค่านิยมขององค์กร (Core Value) ต่างๆ นั้น จะมีอยู่หลายตัว เช่น ความรู้สึกของการเป็นเจ้าของ ความซื่อสัตย์ ความมุ่งมั่น ความสามัคคี เป็นต้น ซึ่งค่านิยมเหล่านี้เป็นสิ่งที่จะต้องจำเป็นต้องมีและต้องดำรงอยู่เพื่อความยั่งยืนของการดำเนินธุรกิจ ค่านิยมด้านความปลอดภัย (Safety Value) ถูกแสดงออกมาในลักษณะพฤติกรรมความปลอดภัย (Behavior-Based Safety) จนเกิดเป็นวัฒนธรรมความปลอดภัย (Safety Culture) ขององค์กรนั้นๆ

บริษัท ไออาร์พีซีฯ ได้มีการดำเนินการเพื่อสร้างวัฒนธรรมความปลอดภัย (Safety Culture) ในรูปแบบต่างๆ ภายใต้การจัดการที่เรียกว่า **Behavior Safety Management Program (BSM)** โดยหลักการพื้นฐานเริ่มจากสร้าง **“ทัศนคติด้านปลอดภัยเชิงบวก”** ดังนี้

- มีการสื่อสารแบบเปิดบนพื้นฐานความไว้วางซึ่งกันและกัน
- สนับสนุนการมีส่วนร่วมของพนักงาน มีการรับรู้ ความเข้าใจที่เหมือนกันในการเห็นความสำคัญของการปลอดภัย
- สร้างความเชื่อมั่นในประสิทธิภาพของมาตรการป้องกัน
- รักษาค่านิยมมั่นในการบริหารจัดการงานความปลอดภัยให้คงอยู่ในองค์กรโดย
 - บริหารจัดการงานความปลอดภัยอย่างเป็นรูปธรรม
 - นโยบายที่เปิดกว้างในการแสดงความคิดเห็น
 - สนับสนุนให้รู้สึกถึงการเป็นเจ้าของ (Ownership)
- ผู้บริหาร หัวหน้างานแสดงถึงความเป็นผู้นำ (Safety Leadership) ในการส่งเสริมและสนับสนุนมาตรฐานความปลอดภัย และเอาใจเขามาใส่ใจเรา เช่น พบหนทางการทำงานของคณะกรรมการความปลอดภัย และเอาใจเขามาใส่ใจเรา ให้ความสำคัญกับการรายงานที่เกี่ยวข้อง เป็นต้น
- การจัดสรรทรัพยากรที่จำเป็นให้เพียงพอ
 - คน เวลา งบประมาณ สำหรับการดำเนินงานด้านความปลอดภัยต่างๆ



คู่มือความปลอดภัย

- จัดหาอุปกรณ์คุ้มครองความปลอดภัยส่วนบุคคล (PPE) ที่เหมาะสม เกิดความ สะดวกสบายในการทำงาน
- 7. ใช้และพัฒนาบุคลากรให้มีความสามารถ มีทักษะและประสบการณ์
 - จัดให้มีการฝึกอบรม : เกี่ยวกับงาน และความปลอดภัย
 - จัดหาที่ปรึกษาจากหน่วยงานภายนอกในยามจำเป็น
- 8. บังคับใช้กฎของบริษัท โดยยึดหลัก “ ทำอย่างนี้ทุก ”
 - ไม่มี 2 มาตราฐาน

ส่งเสริมให้เกิดวัฒนธรรมความปลอดภัย ภายใต้หลักการ “ดูแล ห่วงใย ความปลอดภัย ซึ่งกัน และกัน” ผ่านการแสดงออกโดยการพูดคุย บอกกล่าว ให้ข้อคิดเห็นเรื่องความปลอดภัย ที่เรียกว่า **T-CARE** โดยให้ทุกคนเปิดใจและอนุญาตให้คนรอบข้างบอกกล่าวหากทำงานด้วยความเสี่ยง หรือมีพฤติกรรมเสี่ยง ที่ไม่ปลอดภัยอาจนำไปสู่อุบัติเหตุได้ และกล้าแสดงความคิดเห็นในด้านการปลอดภัย เพื่อให้ทุกคนได้เกิดการแสดงออกผ่านการบอกกล่าว พูดคุย แสดงความคิดเห็น ไม่ว่าจะเป็นเรื่องความปลอดภัยทั้งในงานและนอกรงาน เพื่อดูแล ห่วงใย ความปลอดภัย ซึ่งกันและกัน



คู่มือความปลอดภัย

หลักการ i-CAREs (CAREs Principles)

- เราสามารถป้องกันการบาดเจ็บทุกประเภทไม่ให้เกิดขึ้นได้
- ความปลอดภัยเป็นสิ่งที่เรากำลังเป็นอันดับแรกและมาตรฐานความปลอดภัยเป็นเรื่องที่ไม่มีการ ผ่อนปรน
- ความปลอดภัยเป็นความรับผิดชอบของทุกคน ทุกคนต้องมีส่วนร่วมและต้องดูแลพื้นที่ให้เกิด ความปลอดภัย
- เราทุกคนต้องเป็นแบบอย่างที่ดีในเรื่องความปลอดภัยและรับผิดชอบต่อผลการดำเนินงานด้าน ความปลอดภัยที่เกิดขึ้น
- เราให้ความสำคัญด้านความปลอดภัยทั้งในงานและนอกรงาน

นอกจากการส่งเสริมให้เกิดพฤติกรรมด้านความปลอดภัยด้วย **T-CARE** แล้วนั้น ยังได้มีการ ส่งเสริมให้เกิดความตระหนักในการควบคุม ป้องกันมิให้เกิดอุบัติเหตุ ภายใต้การรณรงค์ที่เรียกว่า “Goal Zero ” โดยแบ่งออกเป็น 5 Step ดังนี้



- Step 1 - ปลอดภัยคิดเลข 100 วัน
- Step 2 - ปลอดภัยคิดเลข 199 วัน
- Step 3 - ปลอดภัยคิดเลข 365 วัน
- Step 4 - ปลอดภัยคิดเลข 599 วัน
- Step 5 - ปลอดภัยคิดเลข 999 วัน



คู่มือความปลอดภัย

และอีกหลาย การดำเนินการด้านความปลอดภัยอื่นๆ ที่ได้มีขึ้นนั้น ไม่ว่าจะเป็นการสร้าง วัฒนธรรมให้มีการพูดคุย Safety Talk หรือ Safety Moment ก่อนเริ่มการประชุมทุกครั้ง, ประเมินความเสี่ยง และ Tool Box Talk ทุกครั้งก่อนเริ่มงาน, การอบรมเพื่อสร้างเสริมจิตสำนึกด้านความปลอดภัย, การ Coaching สอนงาน, การเฝ้าสังเกตงาน (Task Observation) ฯลฯ ทั้งนี้เพื่อช่วยสร้างเสริมให้เกิดวัฒนธรรม ความปลอดภัย (Safety Culture) ด้วยกันทั้งสิ้น

“ Safety Golden rule ”



คู่มือความปลอดภัย

หมวด 3

ความปลอดภัยเฉพาะงาน

การทำงานที่เกี่ยวข้องกับประกายไฟ



การทำงานที่ก่อให้เกิดความร้อน หรือประกายไฟ เช่น การเชื่อม คัด เจียร ต้องทำการขออนุญาตทุก ครั้ง โดยดำเนินการตามขั้นตอนดังนี้



1. แจ้งขอทำงานที่ Control Room ของพื้นที่ปฏิบัติงาน
2. เจ้าของพื้นที่เตรียมระบบ ตรวจสอบด้านความปลอดภัย เพื่อพิจารณาอนุมัติการทำงาน
3. ผู้ปฏิบัติงานและเจ้าของพื้นที่จะต้องควบคุมการปฏิบัติงานให้ปลอดภัย
4. คัดใบอนุญาต (Safety Work Permit) ให้มีการตรวจสอบได้ทั้งบริเวณหน้างาน
5. ใบอนุญาตทำงานให้มีการปฏิบัติงาน โดยปกติจะอนุญาตให้ปฏิบัติงาน ตั้งแต่ 8.00 – 17.00 น. เท่านั้น ยกเว้น กรณีงานเร่งด่วน จึงจะพิจารณาให้ทำงานล่วงเวลาได้



คู่มือความปลอดภัย

ความปลอดภัยในการเชื่อมและงานตัด

1. ต้องใช้น้ำกาปกป้องกันแสงขณะทำงาน
2. ต้องสวมเสื้ออย่างมิดชิด สวมรองเท้าบู๊ต สวมถุงมือให้เหมาะสมกับลักษณะงาน
3. อุปกรณ์ เครื่องมือที่ใช้ต้องมีมาตรฐานรองรับ มีสภาพสมบูรณ์ และปลอดภัย
4. บริเวณพื้นที่ในการปฏิบัติงาน
 - 4.1 บริเวณพื้นที่ทำงานต้องจัดให้มีอุปกรณ์ป้องกันสะเก็ดไฟ เช่น ผ้ากันไฟ ฉากกันสะเก็ดไฟ เป็นต้น
 - 4.2 ไม่ควรให้มีวัสดุติดไฟอยู่ใกล้ๆ บริเวณพื้นที่ในการปฏิบัติงาน ควรมีอากาศถ่ายเทได้สะดวก
 - 4.3 บริเวณพื้นที่ในการปฏิบัติงานควรมีแสงสว่างเพียงพอ



การทำงานในที่อับอากาศ



การทำงานในที่อับอากาศหรือในสถานที่จำกัด ที่ซึ่งมีทางเข้าออกจำกัด และไม่ได้ออกแบบไว้สำหรับเป็นสถานที่ทำงานอย่างต่อเนื่องเป็นประจำ และมีสภาพอันตรายหรือมีบรรยากาศอันตราย เช่น อุโมงค์ ถ้ำ บ่อ หลุม ห้องใต้ดิน ห้องนิรภัย ถังน้ำมัน ถังหมัก ถัง ไซโล ท่อ เตา ภาชนะหรือสิ่งอื่นที่มีลักษณะคล้ายกัน



คู่มือความปลอดภัย

วิธีดำเนินการ

1. แจ้งขอทำงานที่ Control Room ของพื้นที่ที่ทำงาน
2. เจ้าของพื้นที่ที่เตรียมระบบและตรวจสอบ เพื่อพิจารณาอนุมัติการทำงานโดยจะต้องตรวจสอบให้แน่ใจว่าภายในนั้นมีปริมาณออกซิเจนเพียงพอ ไม่มีก๊าซพิษหรือก๊าซที่จะเกิดการลุกไหม้เมื่อมีประกายไฟ (โดยใช้เครื่องตรวจวัดก๊าซ)
3. เตรียมอุปกรณ์ช่วยชีวิต เช่น สายรัดตัวนิรภัย เครื่องมือสื่อสาร เครื่องระบอบอากาศ เครื่องวัดอากาศ พร้อมทั้งผู้ให้ความช่วยเหลือ
4. ผู้ปฏิบัติงานดำเนินการปฏิบัติงาน และต้องจัดให้มีผู้ช่วยเหลือเฝ้าระวังจากทางเข้า-ออก
5. ช่วยเหลือผู้ได้รับอันตรายอย่างทันท่วงที หรือเมื่อพบสิ่งผิดปกติที่จะก่อให้เกิดอันตรายต่อผู้ปฏิบัติงานต้องหยุดการทำงานทันที



งานก่อสร้าง หรืองานที่สามารถกั้นบริเวณได้



1. กำหนดเขตอันตรายในงานก่อสร้าง จัดจัดให้มีรั้ว หรือคอกกั้น หรือแผงกั้นกันของตกที่สูงไม่น้อยกว่า 2 เมตร ที่มั่นคงแข็งแรง และเขียนป้ายแจ้ง "เขตอันตราย" ปิดประกาศให้ชัดเจน ในเวลากลางคืนให้มีไฟแสงสว่างตลอดเวลา



คู่มือความปลอดภัย

2. ในกรณีไฟฟ้าดับ ต้องจัดให้มีแสงสว่างฉุกเฉินในเขตก่อสร้างให้เพียงพอ
3. ต้องแจ้ง และปิดประกาศห้ามพนักงานเข้าเพื่อเข้าไปในอาคารที่กำลังก่อสร้าง การปิดประกาศให้ปิดไว้ในที่เปิดเผยตลอดเวลา ณ เขตก่อสร้าง
4. ในกรณีที่มีการใช้วัตถุระเบิดในงานก่อสร้าง ต้องจัดให้มีระบบการเก็บรักษา และดูแลการใช้วัตถุระเบิดให้เป็นไปตามกฎหมาย พร้อมทั้งควบคุมดูแลให้บุคคลได้นำไปใช้เพื่อการอื่น ห้ามเก็บวัตถุไวไฟ หรือวัตถุระเบิดไว้ในอาคารซึ่งอยู่ในระหว่างการก่อสร้าง และที่พักอาศัยในเขตก่อสร้าง เว้นแต่เก็บไว้ในที่ปลอดภัยเท่าที่จำเป็นแก่การใช้ประจำวันเท่านั้น
5. ห้ามบุคคลที่ไม่เกี่ยวข้องเข้าในบริเวณที่มีการกักเก็บวัตถุไวไฟ หรือวัตถุระเบิด และจัดทำป้าย "อันตราย" "ห้ามสูบบุหรี่" "ห้ามทำให้เกิดประกายไฟ" หรือ "ห้ามพกพาอุปกรณ์สำหรับจุดไฟหรือติดไฟ" ตามสภาพหรือคุณสมบัติของวัตถุไวไฟ หรือวัตถุระเบิดไว้ให้เห็นได้ชัดเจน ณ บริเวณนั้น
6. ในกรณีที่ต้องทำงานก่อสร้างบนพื้นดาดระดับที่มีความสูงตั้งแต่ 1.50 เมตร ขึ้นไป ต้องจัดให้มีบันไดหรือทางลาดพร้อมทั้งติดตั้งราวกันหรือรั้วกันตกที่มั่นคงแข็งแรงเพื่อให้เกิดความปลอดภัย
7. ต้องติดป้ายเตือนอันตราย ณ ทางเข้าออกของยานพาหนะทุกแห่ง และจัดให้มีผู้ให้สัญญาณในขณะที่มียานพาหนะเข้าออกเขตก่อสร้าง

การใช้ปั้นจั่น และอุปกรณ์ช่วยยก

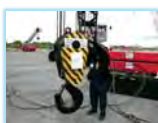

1. Site Manager ของผู้รับเหมาก่อสร้างกำหนดผู้รับผิดชอบให้กับผู้ควบคุมงาน IRPC และเจ้าของพื้นที่ก่อนเริ่มงาน โดยต้องมีผู้บังคับขึ้น, ผู้ควบคุมการใช้ปั้นจั่น, ผู้ให้สัญญาณ, ผู้ถือเกาะวัสดุอย่างน้อยต้องมี 4 คนต่อรถเครน 1 คัน
2. ผู้ปฏิบัติงานที่เกี่ยวข้องกับเครนทุกหน้าที่ (ผู้บังคับขึ้น, ผู้ควบคุมปั้นจั่น, ผู้ให้สัญญาณ และผู้ผูกติดโซ่วัสดุ) ต้องผ่านการอบรมตามกฎหมายกำหนด



คู่มือความปลอดภัย

3. รถเครนในการทำงานต้องแบบตรวจสอบส่วนประกอบและอุปกรณ์ ตามกฎหมายกำหนด และผ่านการตรวจสอบจากแผนกอุปกรณ์เครื่องกล พร้อมทั้งมีสติ๊กเกอร์ผ่านการตรวจสอบติดด้านหน้ารถก่อนนำมาใช้งาน
4. ห้ามตั้งเครน หรือยกของข้างไว้นในเขตพื้นที่บริษัท IRPC โดยไม่มีผู้ควบคุมการใช้เครนบริเวณหน้างาน
5. กรณีรถเครนขนาด 100 ตันขึ้นไป ต้องจัดให้มีผู้ควบคุมงานใช้เครนประจำรถเครน
6. ต้องเคลื่อนย้ายรถไถ่จากบริเวณที่ใช้รับขึ้นกรณีไม่สามารถเคลื่อนย้ายได้ ต้องจัดมาตรการป้องกันที่เหมาะสมก่อนให้ทำงาน
7. รถยก หมายถึง รถที่ติดตั้งอุปกรณ์สำหรับรถยกหรือเคลื่อนย้ายสิ่งของ
8. ต้องกำหนดเส้นทาง และทิศทางของทางเดินรถในอาคารหรือบริเวณที่มีการจราจรเป็นประจำ
9. ต้องควบคุมดูแลให้มีการยกไปปฏิบัติงานใกล้สายไฟฟ้า หรืออุปกรณ์ไฟฟ้าที่มีกระแสไฟฟ้า ใกล้กว่าที่กฎหมายกำหนด
10. กรณีรถยกที่ใช้พลังงานจากแก๊สธรรมชาติ เช่น LPG CNG หรือแก๊สอื่น ๆ ไม่อนุญาตให้เข้าไปทำงานในเขตผลิต
11. กรณีที่รถใช้ก๊าซโครเลียมเหลวเป็นเชื้อเพลิง ให้ปฏิบัติตามประกาศกระทรวงอุตสาหกรรม เรื่องรถฟอร์คลิฟท์ (Forklift) ที่ใช้ก๊าซโครเลียมเหลวเป็นเชื้อเพลิง พ.ศ. 2545 (นอกเขตผลิต)

การทำงานกับเครื่องจักร



1. ก่อนเปิดสวิตช์เดินเครื่องต้องมั่นใจว่าไม่มีสิ่งกีดขวางการทำงานของระบบ
2. ในขณะที่เดินเครื่องจักร ห้ามละทิ้ง เครื่องจักรทำงานโดยไม่มีผู้ควบคุม
3. ต้องทำความสะอาดเครื่องจักร ตามสภาพและบำรุงรักษาอยู่เสมอ
4. ห้ามเข้าไปยุ่งเกี่ยวกับงานที่ตนเองไม่ได้รับคิชอบ โดยเฉพาะการควบคุมเครื่องจักร
5. ห้ามถอดหรือเคลื่อนย้ายการคิป้องกันก่อน ก่อนได้รับอนุญาตจากผู้บังคับบัญชา



ความปลอดภัยเกี่ยวกับงานไฟฟ้า



หมายเหตุ : ท่านสามารถศึกษาวิธีการปฏิบัติอย่างถูกต้องได้ตาม คู่มือ

S9900-1022 การตัดแยกระบบ (Isolation System)

S10320000-1001-MAE การตัดจ่ายไฟฟ้าในสถานีไฟฟ้าย่อย

1. ห้ามแก้ไขอุปกรณ์ไฟฟ้าโดยพลการ ให้ถือเป็นหน้าที่ของช่างไฟฟ้าเมื่อตรวจสอบพบว่าอุปกรณ์ไฟฟ้าชำรุด ให้แจ้งฝ่ายซ่อมบำรุงไฟฟ้า
2. แขนงป้ายเซฟตี้ (Safety Tag) ติดไว้กับเครื่องจักรนั้นๆ และให้แน่ใจว่าบุคคลอื่นจะไม่นำมาใช้ ห้ามถอด Safety Tag ของผู้อื่นเป็นอันขาด
3. แขนงกุญแจเพื่อทำการ Lock ทุกผู้ที่เกี่ยวข้องซึ่งทำการตัดไฟ
4. อย่าทำงานกับอุปกรณ์ไฟฟ้าในที่เปลือกรับหรือขึ้นและ
5. กรณีไม่ใช้งานตู้จ่ายไฟฟ้า ให้นำ Tag ไม่พร้อมใช้งานแขวนที่สวิตช์
6. ควรจัดทำรายการตรวจสอบอุปกรณ์ไฟฟ้า สวิตช์ และสายเป็นระบบจ่ายอุปกรณ์ไฟฟ้าทุกชนิด ควรติดตั้งสายดิน

อันตรายจากเสียงดัง

ในการปฏิบัติงานเกี่ยวกับเครื่องจักรกล เครื่องปั้นโลหะ หรือการปฏิบัติงานที่อยู่ท่ามกลางเสียงดัง เป็นประจำโดยไม่ใช้อุปกรณ์ลดเสียงดัง ทำให้มีความเสี่ยงต่อการสูญเสียการได้ยิน หูตึง หูหนวกจากเสียงดัง



นอกจากนี้เสียงดังในที่ทำงานยังทำให้ขาดสมาธิในการทำงาน เป็นอุปสรรคในการสื่อสาร ซึ่งอาจเป็นสาเหตุทำให้เกิดอุบัติเหตุในการทำงานได้

วิธีการป้องกัน

- ❖ ปรับปรุงแก้ไข เพื่อลดเสียงดังจากเครื่องจักร อุปกรณ์หรือแหล่งที่มาของเสียงดัง
- ❖ สวมอุปกรณ์ลดเสียง ได้แก่ ที่ครอบหู ที่อุดหู ขณะที่ปฏิบัติงานตลอดระยะเวลาการทำงาน
- ❖ เข้ารับการตรวจสมรรถภาพการได้ยิน อย่างน้อยปีละ 1 ครั้ง
- ❖ การมีการสับเปลี่ยนหน้าที่ในการทำงานประจำ



การดำเนินงานที่เกี่ยวข้องกับสารเคมีอันตราย



1. เข้าใจสภาพแวดล้อมในการปฏิบัติงานว่ามีสารเคมีประเภทใดบ้างที่เป็นอันตราย
2. สมารถป้องกันป้องกันอันตราย เช่น รู้ว่ามีอันตรายเคมี แร่นไหลอันตรายเคมี หนีจากพื้นที่อันตรายเคมี ตามประเภท ส่วนเครื่องแต่งกายที่มีจัด
3. ก่อนใช้สารเคมี ควรทักความเข้าใจกับฉลากที่ติดมากับภาชนะบรรจุ
4. ศึกษาข้อมูลของสารเคมีที่เราจะต้องสัมผัสหรือเกี่ยวข้องในการทำงานจาก MSDS (Material Safety Data Sheet) หรือ SDS (Safety Data Sheet)
5. เมื่อเกิดเหตุฉุกเฉินให้แจ้งเจ้าหน้าที่มาช่วยเหลือ และปฏิบัติตามขั้นตอนการรับมือเหตุ

สารพิษและอันตรายที่มีต่อร่างกาย



ดูมืออดความปลอดภัย

เครื่องมือสำคัญที่ใช้ในการสื่อสารข้อมูลสารเคมี คือ **ฉลาก (Label)** และ **เอกสารข้อมูลความปลอดภัย (Safety Data Sheet, SDS)** โดยข้อมูลบนฉลาก จะแสดงสัญลักษณ์ที่บ่งบอกถึงอันตราย ข้อควรเตือน และข้อควรปฏิบัติเพื่อความปลอดภัยต่างๆ ส่วน SDS เป็นเอกสารที่แสดงข้อมูลสารเคมีที่ละเอียดขึ้นกว่าบนฉลาก โดยจะมีข้อมูลเกี่ยวกับลักษณะความเป็นอันตรายต่อมนุษย์และสิ่งแวดล้อม วิธีใช้วิธีเก็บรักษา ข้อมูลเกี่ยวกับการขนส่ง การกำจัดและการจัดการอื่นๆ เช่น การปฐมพยาบาล ข้อปฏิบัติเมื่อเกิดเหตุเพลิงไหม้ หรือหกรั่วไหล เป็นต้น เพื่อให้ผู้ที่เกี่ยวข้องสามารถจัดการกับสารเคมีนั้น ได้อย่างถูกต้องและปลอดภัย

จลาจลและเครื่องหมายสำหรับสารเคมีอันตราย

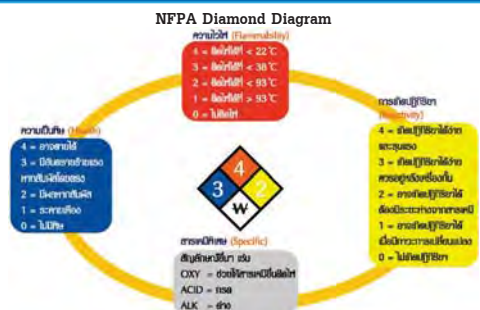

NFPA Diamond Label

สันน้ำเงิน = ความเป็นพิษ
 สีแดง = จุดวาบไฟ
 สีเหลือง = การเกิดปฏิกิริยา
 สีขาว = สารเคมีพิเศษ

Chemical Name	
CAS #	
HEALTH	<input type="checkbox"/>
FLAMMABILITY	<input type="checkbox"/>
REACTIVITY	<input type="checkbox"/>
SPECIFIC	<input type="checkbox"/>

OKLAHOMA STATE HAZARD COMMUNICATIONS



GHS (The Globally Harmonized System of Classification and Labeling of Chemicals) หรือ ระบบการจำแนกประเภทและการติดฉลากสารเคมีที่เป็นระบบเดียวกันทั่วโลก โดยมีวัตถุประสงค์เพื่อทำให้เกิดการสื่อสารความเป็นอันตรายของสารเคมีที่เป็นระบบเดียวกันทั่วโลก ผ่านทางฉลาก (Label) และเอกสารข้อมูลความปลอดภัย (SDS) โดยใช้เกณฑ์เดียวกันในการจำแนกประเภทความเป็นอันตราย

สัญลักษณ์มาตรฐานตามระบบ GHS (Pictogram)

 <p>FLAMMABLE สารไวไฟ</p>	 <p>CORROSIVE สารกัดกร่อน</p>	 <p>EXPLOSIVE วัตถุระเบิด</p>
 <p>COMPRESSED GAS ก๊าซภายใต้ความดัน</p>	 <p>OXIDIZING สารออกซิไดซ์</p>	 <p>TOXIC สารพิษ</p>
 <p>HEALTH HAZARD อันตรายต่อสุขภาพ</p>	 <p>HARMFUL/ IRRITANT อันตราย/ระคายเคือง</p>	 <p>DANGER FOR THE ENVIRONMENT เป็นอันตรายต่อสิ่งแวดล้อม</p>

วิธีปฏิบัติเมื่อมีเหตุฉุกเฉินสารเคมีรั่วไหลเกิดขึ้น

- กำหนดเขตพื้นที่ปลอดภัย
 - กั้นไม่ให้บุคคลที่ไม่เกี่ยวข้องเข้าไป
- ปฏิบัติด้วยความระมัดระวัง
 - ห้ามปฏิบัติการใดๆ กรณีที่ยังไม่ทราบข้อมูล
- ต้องพิสูจน์ให้ทราบแน่ชัดก่อน
 - แผนภาพหรือฉลากที่ติดมากับภาชนะช่วยให้ข้อมูลที่ชัดเจนได้
- ประเมินสถานการณ์

คำถามต่อไปนี้จะต้องได้รับคำตอบก่อนจึงจะดำเนินการต่อไป

 - สารดังกล่าวติดไฟ หรือมีสิ่งก่อให้เกิดการติดไฟบริเวณนั้นหรือไม่
 - มีการหก หรือรั่วไหลของสารนั้นหรือไม่
 - สภาพอากาศในขณะนั้นเป็นอย่างไร
 - สภาพภูมิประเทศในขณะนั้นเป็นอย่างไร
 - อันตรายที่เกิดขึ้นมีผลกระทบอย่างไร เช่น มนุษย์ ทรัพย์สิน หรือสิ่งแวดล้อม
 - อะไรที่ควรจะต้องดำเนินการ เช่น มีความจำเป็นในการอพยพผู้คนหรือไม่ ต้องใช้เครื่องมือเช่นอะไรในการดำเนินการระงับอุบัติเหตุ
 - อะไรคือแนวทางปฏิบัติที่ถูกต้องที่สุดในการระงับอุบัติเหตุ
- การเข้าดำเนินการระงับภัย
 - กำหนดมาตรฐาน และเข้าดำเนินการโดยทีมฉุกเฉินเท่านั้น



หมวด 4

การยศาสตร์ (Ergonomics)

การยศาสตร์ คืออะไร ???

การยศาสตร์ (ergonomics) หมายถึง งาน ซึ่งเป็นศาสตร์ หรือวิชาการที่เป็นการปรับเปลี่ยนสภาพงานให้เหมาะสมกับผู้ปฏิบัติงาน หรือเป็นการปรับปรุงสภาพการทำงานอย่างเป็นระบบ

สาเหตุที่นำไปสู่อาการบาดเจ็บจากการทำงาน

- สภาพการทำงานไม่เหมาะสม เช่น แสงสว่าง, เสียงดัง, อุณหภูมิ, ความสั่นสะเทือน, ความเร็วของเครื่องจักร, งานซ้ำซากจำเจ
- อุปกรณ์ เครื่องจักร เครื่องมือต่างๆ ที่มีขนาดไม่เหมาะสมกับขนาด สัดส่วนของร่างกายผู้ปฏิบัติงาน
- ลักษณะงานที่ทำด้วยท่าทางอิริยาบถที่ผิดธรรมชาติ ได้แก่ งานที่ต้องมีการบิดโค้งของข้อมือ งอแขน การงอศอก การจับ โดยเฉพาะนิ้วมือซ้ำๆ งานที่ต้องก้มศีรษะ ก้มหลัง บิดเอวตัว เอื้อมหรือยกสิ่งของขึ้นสูงลดแขน



ปัญหาการยศาสตร์ที่พบบ่อยในสถานประกอบการ

จากการรวบรวมสถิติการประสบอันตรายหรือเจ็บป่วยเนื่องจากการทำงาน สำนักงานกองทุนเงินทดแทน สำนักงานกองทุนประกันสังคม กระทรวงแรงงาน พบว่าปัญหาด้านการยศาสตร์นี้ก่อให้เกิดผลกระทบต่อสุขภาพอนามัยของผู้ปฏิบัติงานในสถานประกอบการมี 4 ประการใหญ่ คือ

- การประสบอันตรายจากการยกหรือเคลื่อนย้ายของหนัก
- การประสบอันตรายจากท่าทางการทำงาน
- อาการเจ็บป่วยจากการเคลื่อนย้ายของหนัก
- อาการเจ็บป่วยจากท่าทางการทำงาน



ตัวอย่างการแก้ปัญหา หรือคำแนะนำด้านการยศาสตร์ที่ถูกต้อง

การทำงานต่างๆ ไม่ว่าจะเป็นในหรือนอกสถานประกอบการ จะสามารถพบเห็นการปฏิบัติงานที่ทำให้เกิดการเมื่อยล้า ปวดข้อ ปวดหลัง ซึ่งอาการเหล่านี้เป็นอาการที่สืบเนื่องมาจากการทำงานผิดหลักการยศาสตร์ เช่น การยกของหนัก ท่าทางการนั่งทำงานกับคอมพิวเตอร์ การทำงานในท่าเดิมนานๆ เป็นต้น ยกตัวอย่าง เช่น ท่าทางการยกของหนักซึ่งโดยทั่วไปมักจะก้มหลังยกจึงถือเป็นวิธีที่ผิด ที่ถูกต้องควรจะใช้การย่อตัวแทน เพราะการก้มหลังนั้น จะส่งผลเสียต่อกระดูกสันหลังเป็นต้นเหตุของอาการปวดหลัง หรืออีกตัวอย่างหนึ่ง คือ ท่าทางการใช้งานเครื่องคอมพิวเตอร์ ซึ่งจะต้องมีการจัดท่าทางการนั่ง การปรับระดับความสูงของเก้าอี้ ปรับระดับของหน้าจอ เป็นต้น





คู่มือความปลอดภัย

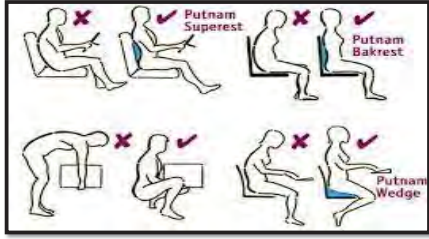

ท่าทางการนั่งทำงานคอมพิวเตอร์ที่ถูกต้อง

เพื่อเป็นการอนุรักษ์สุขภาพของพนักงานคอมพิวเตอร์ ควรปฏิบัติดังนี้

1. ตำแหน่งของคอมพิวเตอร์ ไม่ควรวางคอมพิวเตอร์ไว้บนโต๊ะที่สูงเกินไป เนื่องจากแสงสะท้อนเข้าตาทำให้เสียสายตาได้
2. ระดับของจอภาพ ควรปรับระดับจอภาพให้อยู่ในแนวต่ำกว่าระดับสายตาเล็กน้อยจะได้มองเห็นจอได้อย่างสบายตา
3. การนั่ง ควรนั่งห่างจากตัวเครื่องประมาณ 2 - 2.5 ฟุต นั่งลำตัวให้ตรง ในท่าที่สบายให้แผ่นหลังพอดีกับพนักพิงเก้าอี้
4. การวางข้อศอก ควรวางข้อศอกให้อยู่ในแนวเดียวกับระดับการพิมพ์
5. การวางเท้า ควรวางเท้าให้พอสบายพื้นราบ
6. การพักสายตา ในระหว่างที่ใช้เครื่องควรมีการพักสายตาเป็นระยะ



ตัวอย่างท่าทางการทำงานที่ถูกต้อง



ตัวอย่างท่าทางการทำงานที่ไม่ถูกต้อง



คู่มือความปลอดภัย

หมวด 5

อัคคีภัยและเหตุฉุกเฉิน

อัคคีภัยป้องกันได้



1. ห้ามสูบบุหรี่ในพื้นที่โรงงาน นอกบริเวณที่จัดไว้สำหรับอนุญาตให้สูบบุหรี่เท่านั้น
2. ห้ามใช้อุปกรณ์ไฟฟ้าหรือสายไฟฟ้าชำรุด เพราะอาจเกิดไฟฟ้าช็อตหรือเกิดเพลิงไหม้ได้
3. ห้ามเคลื่อนย้ายอุปกรณ์หรือวัสดุวางอุปกรณ์ดับเพลิงทุกประเภท
4. ทางออกฉุกเฉินหรือทางหนีไฟต้องไม่มีอะไรกีดขวาง
5. สำรวจบริเวณที่ตั้งของถังดับเพลิงในบริเวณพื้นที่ทำงาน และศึกษา ทำความเข้าใจวิธีการใช้ถังดับเพลิง
6. ทำความสะอาดสถานที่ทำงานอยู่เสมอ
7. จัดเก็บสิ่งของอย่างมีระเบียบ สั้นหางง ปลอดภัย
8. ห้ามติดตั้งอุปกรณ์ไฟฟ้าหรือสายที่ไม่ใช่นิรภัยป้องกันการระเบิด (Explosion Proof) ในบริเวณที่เก็บสารไวไฟ

ขั้นตอนการปฏิบัติตนกรณีเกิดเหตุเพลิงไหม้

1. รับฟังเสียงสัญญาณแจ้งเหตุเพลิงไหม้
2. ตรวจสอบเหตุเพลิงไหม้ในพื้นที่ของตนทันที
3. ถ้าพบเหตุเพลิงไหม้ให้กดโทรศัพท์แจ้งหมายเลข 77 หรือ 1820
4. ช่วยทำการดับเพลิงเบื้องต้น

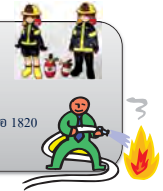

คู่มือความปลอดภัย

แผนผังการปฏิบัติตนเมื่อเกิดเหตุฉุกเฉิน



*** พนักงานต้องศึกษา ทำความเข้าใจแผนฉุกเฉินในพื้นที่ของตน ทราบบทบาท หน้าที่ ปฏิบัติได้อย่างถูกต้อง เมื่อเกิดภาวะฉุกเฉิน ในพื้นที่ของตน รวมทั้ง แจ้งข้อพึงปฏิบัติเมื่อเกิดเหตุฉุกเฉินแก่บุคคลภายนอก (ผู้รับเหมา, Outsource, พนักงานต่างแผนก) ที่เข้าไปปฏิบัติงานในพื้นที่ของตน ***



คู่มือความปลอดภัย

ขั้นตอนการดับเพลิงเบื้องต้น โดยใช้ถังดับเพลิงชนิดท้าวถือ



เมื่อไฟสงบ ให้ถอดถังออกมาย้ายห่างให้ไฟ

การอพยพหนีไฟ

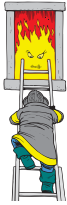

กรณีมีคำสั่งอพยพหนีไฟ

- หยุดทำงานทันที และให้อยู่ในความสงบ
- รอรับฟังประกาศให้ทำการอพยพ
- เก็บทรัพย์สิน หรือเอกสารที่สำคัญออกคิดความเฉพาะที่สำคัญเท่านั้น
- กระดือหรือรันในการอพยพ ห้ามวิ่งหรือผลักบุคคลอื่น
- ออกไปรวมกันที่จุดรวมพลตามที่กำหนดไว้

จุดรวมพล (SF9900-3602 : ตำแหน่งจุดรวมพล)

- จุดรวมพล บริเวณโรงอาหารติดอาคาร ADMIN
- จุดรวมพล บริเวณหน้าโรงไฟฟ้า (Power Plant)
- จุดรวมพล บริเวณจุด 15 C
- จุดรวมพล บริเวณจุด 13A (ข้าง BTS Plant)
- จุดรวมพล บริเวณจุด T1 (TFLL)
- จุดรวมพล บริเวณข้างตึก QC3
- จุดรวมพล บริเวณด้านหน้าวิทยาลัยเทคโนโลยีไออาร์พีซี (IRPCT)
- จุดรวมพล บริเวณข้าง Sub ไฟฟ้า IP (ตรงข้าม SAPE Plant)



กรณีพนักงานประสบอันตราย



- ผู้พบเห็นเหตุการณ์ให้ช่วยเหลือผู้บาดเจ็บเบื้องต้น
- โทรแจ้ง 61 เพื่อรับตัวผู้ป่วย ส่งห้องพยาบาล
- รายงานอุบัติเหตุ ต่อผู้บังคับบัญชาให้รับทราบทันที
- ทำการสืบสวน วิเคราะห์อุบัติเหตุ พร้อมทั้งกำหนดมาตรการป้องกันมิให้เกิดซ้ำ

การรายงานและการสืบสวนอุบัติเหตุ



การรายงานและการสืบสวนอุบัติเหตุ มีวัตถุประสงค์เพื่อหาสาเหตุที่แท้จริงที่ก่อให้เกิดเหตุการณ์ผิดปกติต่างๆ เพื่อใช้เป็นแนวทางในการปรับปรุงแก้ไขไม่ให้เกิดอุบัติเหตุซ้ำขึ้นอีก มีขั้นตอนดังนี้

- เมื่อเกิดเหตุการณ์ผิดปกติขึ้น ให้รีบแจ้งหรือรายงานตัวอาจให้หัวหน้างานทราบตามลำดับ และพยายามแก้ไขสถานการณ์ให้กลับสู่สภาวะปกติโดยเร็ว
- ต้องรีบพิจารณาถึงความปลอดภัยต่อบุคคลเป็นอันดับแรก และหาทางป้องกันทันที
- กรณีมีผู้ได้รับบาดเจ็บ หัวหน้างานต้องรีบดูแลให้ผู้บาดเจ็บได้รับการปฐมพยาบาลและนำส่งห้องพยาบาลโดยทันที
- หัวหน้างาน โดยตรงที่เกิดอุบัติเหตุ ให้รีบดำเนินการสืบสวนอุบัติเหตุที่เกิดขึ้น
- จัดทำรายงานการสืบสวนอุบัติเหตุ ตามที่บริษัทกำหนด
- ในการแก้ไขและป้องกัน สิ่งสำคัญที่สุด คือ การหาแนวทาง มาตรการป้องกันมิให้เกิดเหตุการณ์ซ้ำขึ้นอีก และต้องแจ้งให้พนักงานทุกคนได้รับทราบ เพื่อเป็นแนวทางในการปฏิบัติต่อไป



ภาคผนวก

หมายเลขโทรศัพท์ภายในที่สำคัญ

แจ้งเหตุเพลิงไหม้ หรือเหตุฉุกเฉินอื่นๆ		77
ทีมพยาบาล		61
ศูนย์ควบคุมภาวะฉุกเฉิน (ECC)		1820
คลินิกสวัสดิการพนักงาน (ฝั่ง IRPC)		1111
คลินิกสวัสดิการพนักงาน (ฝั่ง IP)		4161

HR On call IRPC	081-1705704
กู้ยืมส่ว่างพรุกศล	038-611092
ตำรวจช่าง	091-1300191
โรงพยาบาลกรุงเทพ-ระยอง	038-921999
โรงพยาบาลระยอง	038-611104
ศูนย์ดับเพลิงเมืองระยอง	199
ศูนย์ันเรนทร ป่วยฉุกเฉิน	1669
สถานีตำรวจภูธรเมืองระยอง	038-611111

ตัวอย่างป้ายสัญลักษณ์ความปลอดภัย (Safety Sign)

		
ห้ามสูบบุหรี่ NO SMOKING	ห้ามถ่ายรูป NO CAMERAS ALLOWED	ห้ามใช้ลิฟท์ขณะเกิดเพลิงไหม้ IN THE EVENT OF FIRE DO NOT USE LIFT
		
ต้องสวมหมวกนิรภัย WEAR HEAD PROTECTION	ต้องสวมอุปกรณ์ลดเสียง WEAR EAR PROTECTION	ต้องสวมอุปกรณ์ปกป้องตา WEAR EYE PROTECTION
		
ระวังอันตรายจากวัสดุไวไฟ DANGER FLAMMABLE MATERIAL	ระวังของตกจากที่สูง BEWARE OVERHEAD LOAD	ระวังอันตรายจากไฟฟ้า DANGER ELECTRICITY HAZARD
		
ที่ชำระล้างฉุกเฉิน SAFETY SHOWER	ที่ล้างตาฉุกเฉิน EYEWASH	โทรศัพท์ฉุกเฉิน (ห้องพยาบาล 61.ECC 1820) EMERGENCY TELEPHONE
		
สายดับเพลิง FIRE HOSE REEL	ปุ่มกดแจ้งเหตุเพลิงไหม้ FIRE ALARM PUSH	สายดับเพลิง FIRE HOSE REEL

เอกสารแนบที่ 28

แผนการตรวจสอบสภาพพนักงาน ประจำปี 2567 และบันทึกสถิติภาวะการณ้เจ็บป่วย

กำหนดการตรวจสอบสภาพพนักงาน ประจำปี 2567



พื้นที่ปฏิบัติงาน	กำหนดการตรวจสอบสภาพทั่วไป		กำหนดการตรวจสอบสภาพตามปัจจัยเสี่ยงการทำงาน	
	รอบตรวจทางห้องปฏิบัติการ	รอบตรวจร่างกายทั่วไปโดยแพทย์	ตรวจสมรรถภาพ (การได้ยิน, การมองเห็น , ตรวจสมรรถภาพปอด)	ตรวจสารชีวภาพ
สำนักงานระยอง	4-15 มีนาคม 2567	22 เมษายน – 14 พฤษภาคม 2567	18 มีนาคม – 12 เมษายน 2567	
(เว้นวันเสาร์-อาทิตย์ และวันหยุดของบริษัทฯ)				
สำนักงานกรุงเทพฯ	13,14,15 กุมภาพันธ์ 2567	12,13,14 มีนาคม 2567	-	-
คลังน้ำมันอยุธยา	6 กุมภาพันธ์ 2567	6 มีนาคม 2567	6 กุมภาพันธ์ 2567	6 กุมภาพันธ์ 2567
คลังน้ำมันพระประแดง	19- 20 กุมภาพันธ์ 2567	7 และ 18 มีนาคม 2567	19- 20 กุมภาพันธ์ 2567	19- 20 กุมภาพันธ์ 2567
คลังน้ำมันชุมพร	เดือน มกราคม-กุมภาพันธ์	เดือน มกราคม-กุมภาพันธ์	เดือน มกราคม-กุมภาพันธ์	เดือน มกราคม-กุมภาพันธ์

ผู้ประสานงาน :-คุณสุเชาว์ โทร.7201 (คุณสุทิสฯ โทร. 7272 สำนักงานกรุงเทพฯ และคลังน้ำมันฯ) (คุณยุทธนา โทร.1166 สำนักงานระยอง)

รายการตรวจสอบสุขภาพทั่วไปตามโปรแกรมหลัก ประจำปี 2567

รายการตรวจสอบสุขภาพทั่วไปตามโปรแกรมหลัก (ตามช่วงอายุ)

อายุน้อยกว่า 30 ปี

1. ตรวจร่างกายทั่วไปโดยแพทย์ (PE)
2. ตรวจความสมบูรณ์ของเม็ดเลือด (CBC, RBC Morphology Peripheral Blood Smear)
3. เอ็กซเรย์ทรวงอก (Digital CXR)
4. การทำงานของไต (BUN, Creatinine, GFR)
5. การทำงานของตับ (SGOT, SGPT, ALP)
6. ตรวจหาน้ำตาลในเลือด (FBS)
7. ตรวจหาไขมันในเลือด (Cholesterol, Triglyceride, HDL, LDL)

อายุตั้งแต่ 30 ปีขึ้นไป

1. ตรวจร่างกายทั่วไปโดยแพทย์ (PE)
2. ตรวจความสมบูรณ์ของเม็ดเลือด (CBC, RBC Morphology Peripheral Blood Smear)
3. เอ็กซเรย์ทรวงอก (Digital CXR)
4. การทำงานของไต (BUN, Creatinine, GFR)
5. การทำงานของตับ (SGOT, SGPT, ALP)
6. ตรวจหาน้ำตาลในเลือด (FBS)
7. ตรวจหาไขมันในเลือด (Cholesterol, Triglyceride, HDL, LDL)
8. คลื่นไฟฟ้าหัวใจ (EKG)
9. ตรวจความสมบูรณ์ของปัสสาวะ (UA)

ผลตรวจสุขภาพพนักงานประจำปี 2567

โครงการ CHP

วิเคราะห์โดยแพทย์อาชีวเวชศาสตร์

ลักษณะการตรวจสุขภาพ	สิ่งที่ตรวจ	หน่วยงานที่ตรวจ	จำนวนลูกจ้าง		ผลการตรวจ ป่วยจากการ ทำงาน (ราย)	การดำเนินการกรณี ผิดปกติ (ตรวจซ้ำ รับการรักษา ฯลฯ)	ชี้แจงรายละเอียด ความผิดปกติอื่นเพิ่มเติม
			ทั้งหมด (ราย)	ที่ตรวจ (ราย)			
1. การตรวจสุขภาพทั่วไป		โรงพยาบาล กรุงเทพ ระยอง	28	28	0		
2. X-Ray ทรวงอก			28	28	0		
3. สมรรถภาพการได้ยิน			28	28	0		
4. สมรรถภาพการปอด			26	26	0		
5. สมรรถภาพการมองเห็น			27	27	0		

หมายเหตุ

1. การตรวจสมรรถภาพการได้ยิน วิเคราะห์ตามแนวทาง

1.1 OSHA (STS : Standard Theshold Shift)

1.2 OSHA Forms for Recording Work-Related Injuries and Illnesses

1.3 มาตรฐานการวินิจฉัยโรคจากการทำงาน ฉบับเฉลิมพระเกียรติ ฯ ของสำนักงานกองทุนเงินทดแทน

สำนักงานประกันสังคม กระทรวงแรงงาน

2. การตรวจสุขภาพทั่วไป X-Ray ทรวงอก ตรวจเม็ดเลือดแบบสมบูรณ์ การทำงานของตับ การทำงานของไต ใช้เกณฑ์การวิเคราะห์ของ
โรงพยาบาลกรุงเทพ ระยอง

3. การตรวจสมรรถภาพปอด ใช้เกณฑ์การวิเคราะห์ของ โรงพยาบาลกรุงเทพ ระยอง

4. การตรวจทางชีวภาพ อ้างอิงค่า BEI (Biological Exposure Indices) ของ ACGIH

แนวทางการปฏิบัติภายหลังการพบอาการผิดปกติที่อาจก่อให้เกิดโรคมีการกำหนดมาตรการการดำเนินการ ดังนี้

1. จัดประชุมหน่วยงานที่เกี่ยวข้อง เพื่อหาสาเหตุ และกำหนดแนวทางในการแก้ไข ป้องกัน

2. จัดให้พนักงานเข้าพบแพทย์ เพื่อให้คำแนะนำการปฏิบัติตัว และการดูแลสุขภาพ

3. กรณีพนักงานเจ็บป่วยจากการทำงาน จะส่งพนักงานรักษาฟื้นฟู

4. จัดการแก้ไขสภาพแวดล้อมในการทำงานให้เหมาะสมเป็นมาตรฐานสากลและกฎหมาย

5. ตรวจประเมินภาวะแวดล้อมในการทำงานเพื่อประเมินผลกระทบต่อสุขภาพผู้ปฏิบัติงานเป็นประจำ

6. ตรวจสุขภาพเพื่อเฝ้าระวังอย่างต่อเนื่อง

สถิติการให้บริการรักษาพยาบาล เดือน กรกฎาคม ปี 2567

กลุ่มอาการ		จำนวนครั้งการให้บริการ (ครั้ง)
0100	ระบบทางเดินหายใจ	288
0200	ทางเดินอาหาร	163
0201	ระบบทางเดินอาหาร (Food Posioning)	3
0300	กระดูกและกล้ามเนื้อ	183
0301	Office Syndrome	-
0302	ระบบประสาทและสมอง	-
0303	ระบบสืบพันธุ์	-
0400	ผิวหนัง	45
0500	หู และตา	22
0600	หัตถการ (ทำแผล ล้างแผล)	136
0601	หัตถการ (เจาะเลือด)	73
0700	อุบัติเหตุจากการทำงาน	-
0800	ทางเดินปัสสาวะ และติดเชื้อ	1
0900	โรคเรื้อรังรักษาต่อเนื่อง	272
1000	นอนพักที่เรือนพยาบาล	-
1100	อื่นๆ	129
2001	ฉีดวัคซีนไข้หวัดใหญ่	-
3001	จิตเวชและยาเสพติด	-

สถิติการให้บริการรักษาพยาบาล เดือน กรกฎาคม ปี 2567

กลุ่มอาการ	จำนวนครั้งการให้บริการ (ครั้ง)
รวมจำนวนครั้ง	1,315

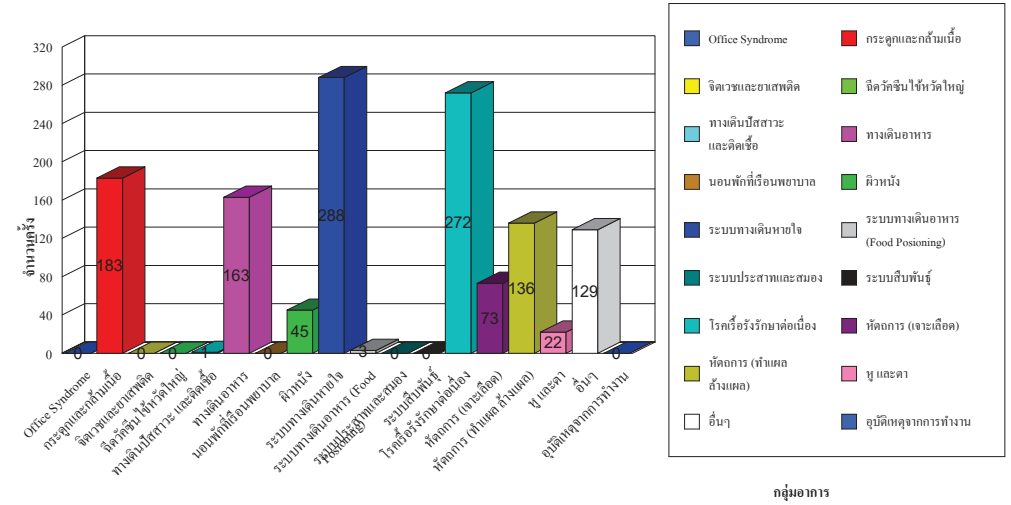

สถิติการให้บริการรักษาพยาบาล เดือน สิงหาคม ปี 2567

กลุ่มอาการ		จำนวนครั้งการให้บริการ (ครั้ง)
0100	ระบบทางเดินหายใจ	316
0200	ทางเดินอาหาร	168
0201	ระบบทางเดินอาหาร (Food Posioning)	10
0300	กระดูกและกล้ามเนื้อ	211
0301	Office Syndrome	-
0302	ระบบประสาทและสมอง	-
0303	ระบบสืบพันธุ์	-
0400	ผิวหนัง	52
0500	หู และตา	26
0600	หัตถการ (ทำแผล ล้างแผล)	111
0601	หัตถการ (เจาะเลือด)	97
0700	อุบัติเหตุจากการทำงาน	-
0800	ทางเดินปัสสาวะ และติดเชื้อ	-
0900	โรคเรื้อรังรักษาต่อเนื่อง	226
1000	นอนพักที่เรือนพยาบาล	1
1100	อื่นๆ	118
2001	ฉีดวัคซีนไข้หวัดใหญ่	-
3001	จิตเวชและยาเสพติด	-

สถิติการให้บริการรักษาพยาบาล เดือน สิงหาคม ปี 2567

กลุ่มอาการ	จำนวนครั้งการให้บริการ (ครั้ง)
รวมจำนวนครั้ง	1,336

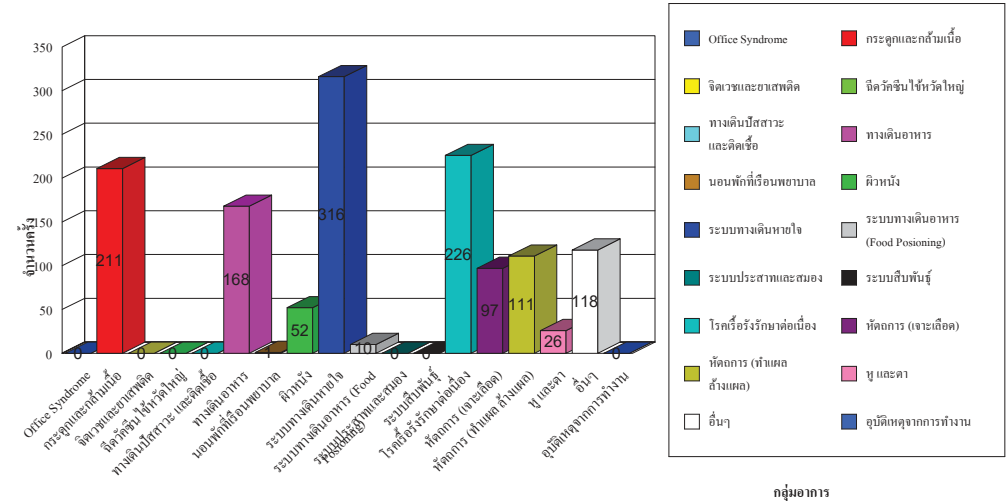

สถิติการให้บริการรักษาพยาบาล เดือน กันยายน ปี 2567

กลุ่มอาการ		จำนวนครั้งการให้บริการ (ครั้ง)
0100	ระบบทางเดินหายใจ	310
0200	ทางเดินอาหาร	166
0201	ระบบทางเดินอาหาร (Food Posioning)	4
0300	กระดูกและกล้ามเนื้อ	184
0301	Office Syndrome	-
0302	ระบบประสาทและสมอง	-
0303	ระบบสืบพันธุ์	-
0400	ผิวหนัง	54
0500	หู และตา	23
0600	หัตถการ (ทำแผล ล้างแผล)	79
0601	หัตถการ (เจาะเลือด)	100
0700	อุบัติเหตุจากการทำงาน	-
0800	ทางเดินปัสสาวะ และติดเชื้อ	1
0900	โรคเรื้อรังรักษาต่อเนื่อง	247
1000	นอนพักที่เรือนพยาบาล	-
1100	อื่นๆ	106
2001	ฉีดวัคซีนไข้หวัดใหญ่	-
3001	จิตเวชและยาเสพติด	-

สถิติการให้บริการรักษาพยาบาล เดือน กันยายน ปี 2567

กลุ่มอาการ	จำนวนครั้งการให้บริการ (ครั้ง)
รวมจำนวนครั้ง	1,274

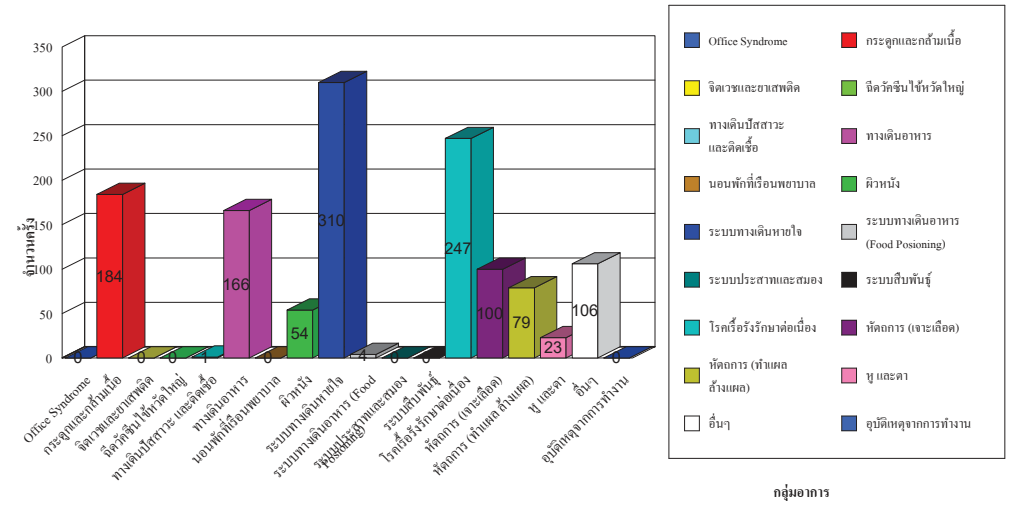

สถิติการให้บริการรักษายาบาล เดือน ตุลาคม ปี 2567

กลุ่มอาการ		จำนวนครั้งการให้บริการ (ครั้ง)
0100	ระบบทางเดินหายใจ	358
0200	ทางเดินอาหาร	133
0201	ระบบทางเดินอาหาร (Food Posioning)	10
0300	กระดูกและกล้ามเนื้อ	160
0301	Office Syndrome	1
0302	ระบบประสาทและสมอง	-
0303	ระบบสืบพันธุ์	-
0400	ผิวหนัง	63
0500	หู และตา	33
0600	หัตถการ (ทำแผล ล้างแผล)	55
0601	หัตถการ (เจาะเลือด)	90
0700	อุบัติเหตุจากการทำงาน	-
0800	ทางเดินปัสสาวะ และติดเชื้อ	-
0900	โรคเรื้อรังรักษาต่อเนื่อง	260
1000	นอนพักที่เรือนพยาบาล	-
1100	อื่นๆ	133
2001	ฉีดวัคซีนไข้หวัดใหญ่	-
3001	จิตเวชและยาเสพติด	-

สถิติการให้บริการรักษายาบาล เดือน ตุลาคม ปี 2567

กลุ่มอาการ	จำนวนครั้งการให้บริการ (ครั้ง)
รวมจำนวนครั้ง	1,296

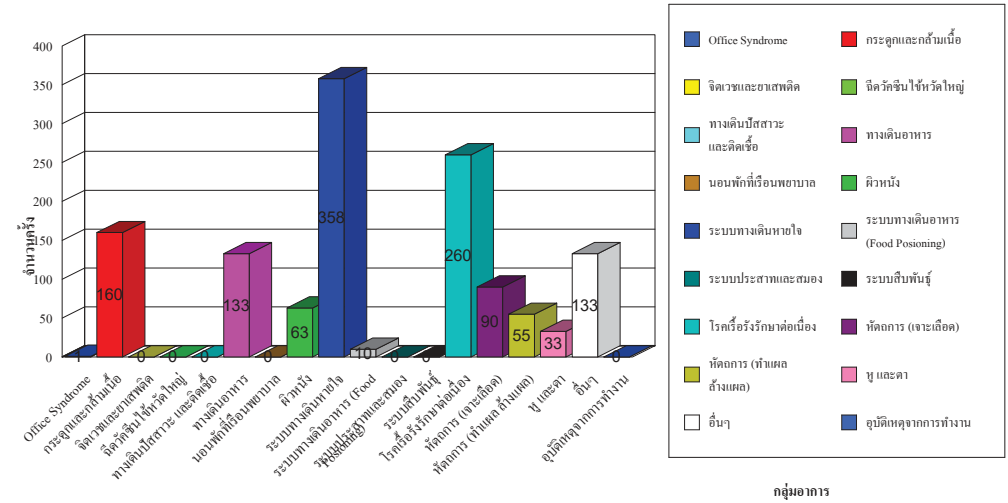

สถิติการให้บริการรักษาพยาบาล เดือน พฤศจิกายน ปี 2567

กลุ่มอาการ		จำนวนครั้งการให้บริการ (ครั้ง)
0100	ระบบทางเดินหายใจ	375
0200	ทางเดินอาหาร	139
0201	ระบบทางเดินอาหาร (Food Posioning)	9
0300	กระดูกและกล้ามเนื้อ	180
0301	Office Syndrome	-
0302	ระบบประสาทและสมอง	23
0303	ระบบสืบพันธุ์	3
0400	ผิวหนัง	51
0500	หู และตา	25
0600	หัตถการ (ทำแผล ล้างแผล)	66
0601	หัตถการ (เจาะเลือด)	91
0700	อุบัติเหตุจากการทำงาน	-
0800	ทางเดินปัสสาวะ และติดเชื้อ	1
0900	โรคเรื้อรังรักษาต่อเนื่อง	287
1000	นอนพักที่เรือนพยาบาล	-
1100	อื่นๆ	114
2001	ฉีดวัคซีนไข้หวัดใหญ่	-
3001	จิตเวชและยาเสพติด	-

สถิติการให้บริการรักษาพยาบาล เดือน พฤศจิกายน ปี 2567

กลุ่มอาการ	จำนวนครั้งการให้บริการ (ครั้ง)
รวมจำนวนครั้ง	1,364

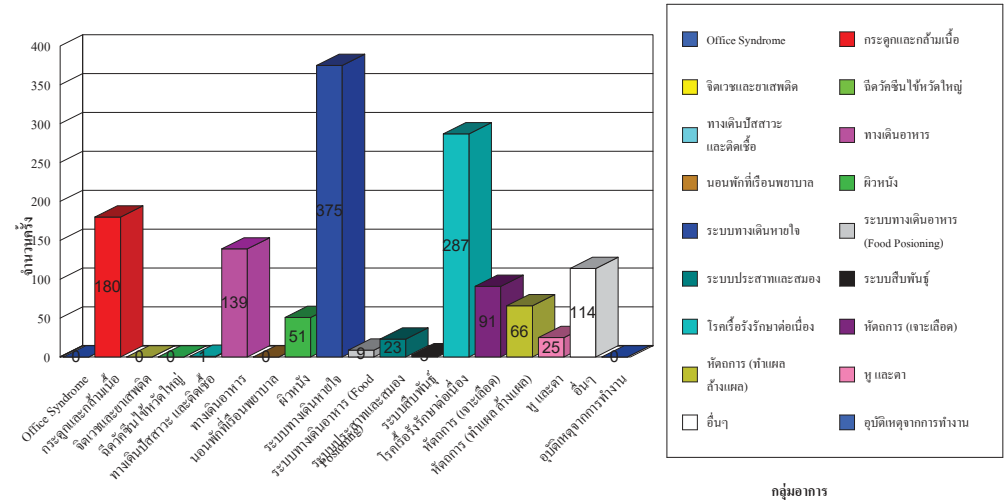

สถิติการให้บริการรักษาพยาบาล เดือน ธันวาคม ปี 2567

กลุ่มอาการ		จำนวนครั้งการให้บริการ (ครั้ง)
0100	ระบบทางเดินหายใจ	426
0200	ทางเดินอาหาร	161
0201	ระบบทางเดินอาหาร (Food Posioning)	6
0300	กระดูกและกล้ามเนื้อ	164
0301	Office Syndrome	1
0302	ระบบประสาทและสมอง	26
0303	ระบบสืบพันธุ์	1
0400	ผิวหนัง	40
0500	หู และตา	20
0600	หัตถการ (ทำแผล ล้างแผล)	80
0601	หัตถการ (เจาะเลือด)	63
0700	อุบัติเหตุจากการทำงาน	-
0800	ทางเดินปัสสาวะ และติดเชื้อ	-
0900	โรคเรื้อรังรักษาต่อเนื่อง	218
1000	นอนพักที่เรือนพยาบาล	-
1100	อื่นๆ	58
2001	ฉีดวัคซีนไข้หวัดใหญ่	-
3001	จิตเวชและยาเสพติด	-

สถิติการให้บริการรักษาพยาบาล เดือน ธันวาคม ปี 2567

กลุ่มอาการ	จำนวนครั้งการให้บริการ (ครั้ง)
รวมจำนวนครั้ง	1,264

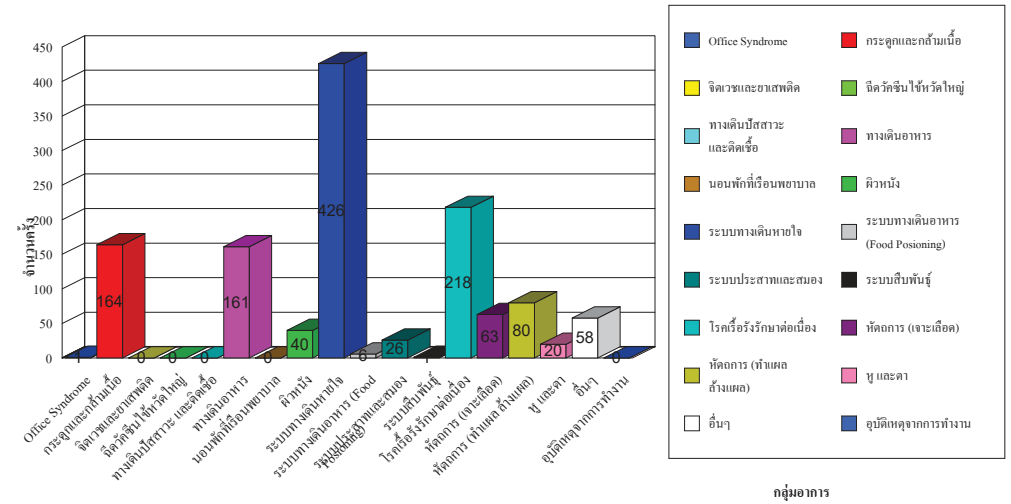

เอกสารแนบที่ 29

Noise Contour CHP Plant



NOISE CONTOUR 2022

รายงานผลการตรวจวัดและผังแสดงระดับเสียง

โครงการผลิตไอน้ำ และไฟฟ้าร่วม (CHP)

ตำบลเชิงเนิน อำเภอเมือง จังหวัดระยอง
ของ บริษัท ไออาร์พีซี จำกัด (มหาชน)

กรกฎาคม 2565



S.P.S. CONSULTING SERVICE CO., LTD.

7 Soi Phaholyothin 24, Phaholyothin Rd. Jompol, Chatuchak, Bangkok 10900
Tel: (662) 939-4370-72, Fax: (662) 513-4221, E-mail: sale@spscon.com., www.spscon.com



รายงานผลการตรวจวัดและจัดทำผังแสดงเส้นระดับเสียง (Noise Contour Map)

1. บทนำ

บริษัทที่มีความตระหนักในการควบคุมและการจัดการสภาพแวดล้อมของโครงการ ให้อยู่ในสภาวะที่มีความปลอดภัยต่อการปฏิบัติงานของพนักงาน และส่งผลกระทบต่อคุณภาพสิ่งแวดล้อมโดยรวมให้น้อยที่สุด ทางบริษัท ไออาร์พีซี จำกัด (มหาชน) ได้ให้ความสนใจกับผลกระทบด้านเสียง โดยเฉพาะบริเวณกระบวนการผลิตหลายขั้นตอนที่ต้องใช้อุปกรณ์เครื่องจักรที่มีเสียงดัง การศึกษาและจัดทำผังแสดงเส้นระดับเสียงจะทำให้มองเห็นการกระจายของเสียงในพื้นที่ต่างๆ ช้อนทับอยู่บนผังของโครงการ ซึ่งสามารถนำข้อมูลที่ได้ไปใช้ในการวางแผนการจัดการระดับเสียงของพื้นที่ต่างๆ ตลอดจนเสนอมาตรการลดผลกระทบต่อพนักงานที่ต้องปฏิบัติงานในพื้นที่นั้นๆ และในการศึกษาได้ให้ความสำคัญกับบริเวณพื้นที่ที่มีระดับเสียงเฉลี่ย 85 เดซิเบลเอ ขึ้นไป ซึ่งถือเป็นระดับที่ควรต้องให้ความสนใจควบคุม และป้องกันเพื่อคุ้มครองสุขภาพของพนักงาน การเฝ้าระวัง และการติดตามตรวจสอบระดับเสียงต่อไป

บริษัท เอส.พี.เอส. คอนซัลติ้ง เซอร์วิส จำกัด ได้ทำการตรวจวัดและจัดทำผังแสดงเส้นระดับเสียง (Noise Contour Map) เพื่อเป็นข้อมูลสำหรับวางแผนการจัดการระดับเสียงของโครงการต่อไปให้กับบริษัท ไออาร์พีซี จำกัด (มหาชน) ซึ่งตั้งอยู่เลขที่ 299 หมู่ 5 ตำบลเชิงเนิน อำเภอเมือง จังหวัดระยอง โดยทำการตรวจวัด เมื่อวันที่ 20 กรกฎาคม 2565 ซึ่งมีรายละเอียดการดำเนินการ ดังนี้

2. วัตถุประสงค์

เพื่อตรวจวัดระดับเสียงในพื้นที่กระบวนการผลิต โครงการผลิตพลังไอน้ำ และไฟฟ้าร่วม (CHP) ของบริษัท ไออาร์พีซี จำกัด (มหาชน) จากนั้นนำผลการตรวจวัดที่ได้มาจัดทำผังแสดงเส้นระดับเสียง (Noise Contour Map) เพื่อพิจารณาประสิทธิผลในการลดระดับเสียงจากแหล่งกำเนิดเสียงและเสนอมาตรการป้องกันและลดผลกระทบต่อพนักงานที่ต้องปฏิบัติงานในพื้นที่นั้นๆ

3. ขอบเขตของการตรวจวัดและจัดทำผังแสดงเส้นระดับเสียง

1) การตรวจวัดระดับเสียงบริเวณพื้นที่กระบวนการผลิต โครงการผลิตพลังไอน้ำ และไฟฟ้าร่วม (CHP) ของบริษัท ไออาร์พีซี จำกัด (มหาชน) (แสดงดังรูปที่ 1) เมื่อวันที่ 20 กรกฎาคม 2565 บริเวณพื้นที่ PWPP(CHP)

2) นำผลการตรวจวัดระดับเสียงที่ได้ จัดทำ Noise Contour Map แบบแถบสี แบบตัวเลข และแบบเส้นระดับเสียง

3) เสนอแนะมาตรการควบคุมและป้องกันผลกระทบด้านเสียงต่อพนักงาน โดยให้ความสำคัญกับบริเวณพื้นที่ที่มีระดับเสียงดังตั้งแต่ 85 เดซิเบลเอ ขึ้นไป

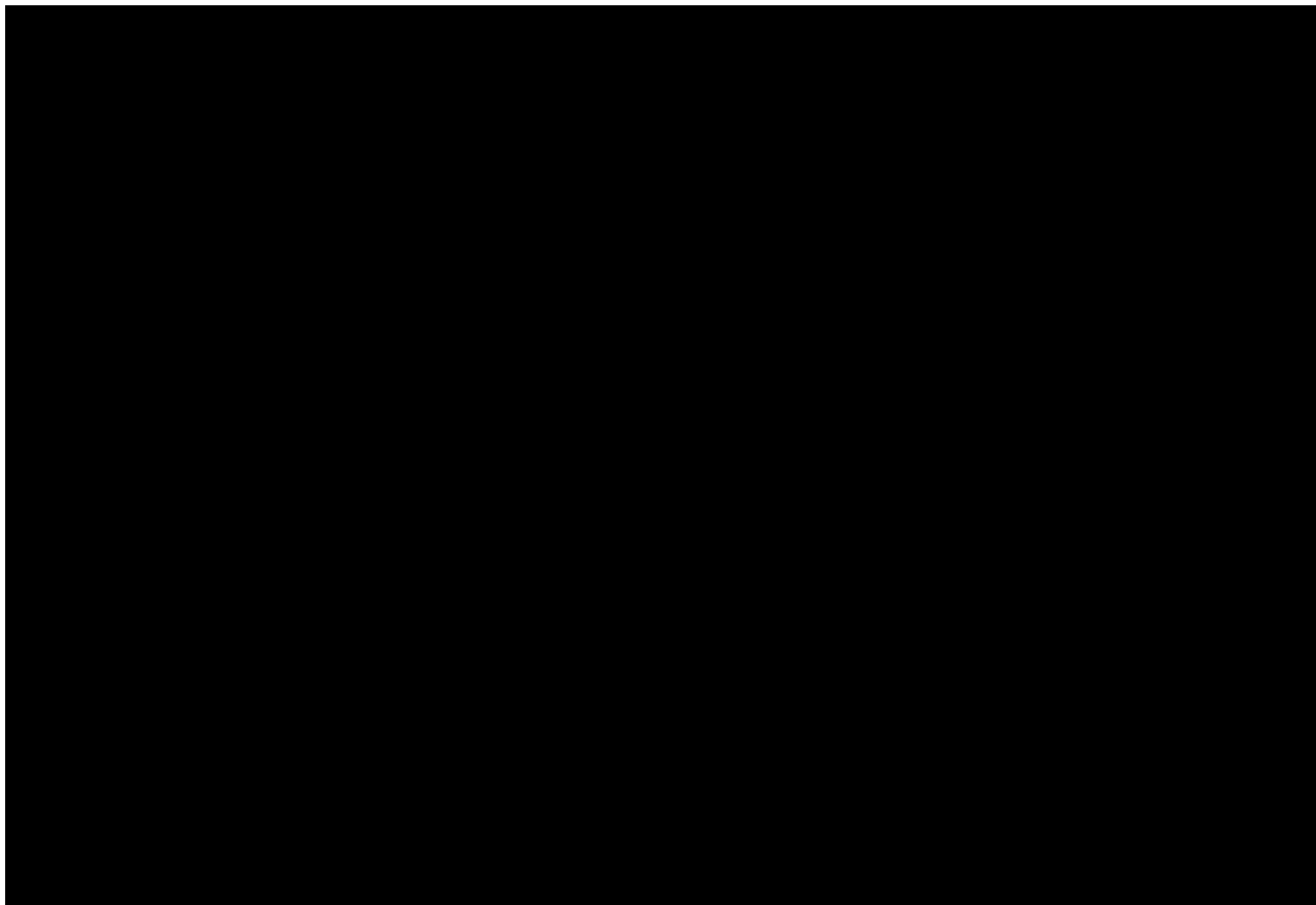

รูปที่ 1 แสดงพื้นที่ตรวจวัดระดับเสียง เพื่อจัดทำผังแสดงเส้นระดับเสียง (Noise Contour Map)



4 วิธีการตรวจวัด

1) วิธีการตรวจวัดระดับเสียง

ทำการตรวจวัดระดับเสียง โดยใช้มาตรวัดระดับเสียงชนิด Integrated Sound Level Meter ที่ผ่านการปรับความถูกต้องด้วยเครื่อง Acoustic Calibrator ซึ่งมีเอกสารรับรองผลการสอบเทียบแสดงในภาคผนวกที่ 2 โดยทำการตรวจวัดตรวจวัดระดับเสียงเฉลี่ย 1 นาที (L_{ed} 1 min) เนื่องจากบริเวณกระบวนการผลิตมีเสียงดังค่อนข้างสม่ำเสมอ โดยติดตั้งเครื่องวัดเสียงบนขาตั้งสามขา (Tri-Pod) เพื่อช่วยลดปัญหาเสียงสะท้อนจากร่างกายผู้ตรวจวัด และตั้งเครื่องสูงจากพื้นในระดับหูของพนักงาน (Hearing Zone) และในรัศมี 1 เมตรตามแนวราบรอบไมโครโฟน ต้องไม่มีกำแพงหรือสิ่งอื่นใดที่มีคุณสมบัติในการสะท้อนเสียงกีดขวางอยู่ และต้องใส่อุปกรณ์กำบังลม (Wind Screen) เพื่อลดความผิดพลาดจากผลกระทบจากลมพัดแรงที่จะเกิดขึ้นต่อการตรวจวัด บันทึกผลการตรวจวัดที่ได้แต่ละจุดลงในผังบริเวณของโครงการ (Layout)

2) วิธีการจัดทำผังแสดงเส้นระดับเสียง

นำข้อมูลผลการตรวจวัดระดับเสียงในพื้นที่กระบวนการผลิตทั้งหมด มาจัดทำผังแสดงเส้นระดับเสียง (Noise Contour Map) ด้วยโปรแกรมคอมพิวเตอร์ “Surfer 12 for Windows” โดยนำผลการตรวจวัดระดับเสียงที่ได้เป็นข้อมูลนำเข้า จากนั้นทำการสร้างผังแสดงการกระจายของเสียงแบบแถบสี และแบบเส้น (Contour Line) โดยกำหนดสีของเส้นที่แตกต่างกันขึ้นกับความดังของเสียง คือ

	สีเขียว	แสดงเส้นระดับความดังเสียงที่มีค่าน้อยกว่า 80 เดซิเบลเอ ; $สีเขียว < 80$ เดซิเบลเอ
	สีชมพู	แสดงเส้นระดับความดังเสียงที่มีค่ามากกว่าหรือเท่ากับ 80 เดซิเบลเอ แต่น้อยกว่า 85 เดซิเบลเอ ; $80 \geq ชมพู < 85$ เดซิเบลเอ
	สีแดง	แสดงเส้นระดับความดังเสียงที่มีค่ามากกว่าหรือเท่ากับ 85 เดซิเบลเอ ; $สีแดง \geq 85$ เดซิเบลเอ

5. การตรวจวัดและจัดทำผังแสดงเส้นระดับเสียง

1) ผลการตรวจวัด

จากการตรวจวัดระดับเสียงบริเวณพื้นที่กระบวนการผลิตทั้งหมด เมื่อวันที่ 20 กรกฎาคม 2565 พบว่า บริเวณพื้นที่ PWPP(CHP) มีระดับเสียง มากกว่า 85 เดซิเบล และเมื่อนำผลการตรวจวัดที่ได้มาจัดทำผังแสดงเส้นระดับเสียง (Noise Contour Map) แสดงดังรูปที่ 2 ถึงรูปที่ 4 และภาคผนวกที่ 1

2) สรุปผลการตรวจวัด

จากผลการตรวจวัดระดับเสียงบริเวณพื้นที่กระบวนการผลิตทั้งหมด เมื่อวันที่ 20 กรกฎาคม 2565 พบว่า ผลการตรวจวัดระดับเสียงมีค่าอยู่ในช่วง 64.0-97.8 เดซิเบลเอ และเมื่อนำผลการตรวจวัดมาจัดทำผังแสดงเส้นระดับเสียง (Noise Contour Map) พบว่า แหล่งกำเนิดที่ทำให้เกิดเสียงดังเกินกว่า 85 เดซิเบลเอ เกิดจากการทำงานของเครื่องจักร และอุปกรณ์ต่างๆ และเสียงในแนวท่อ

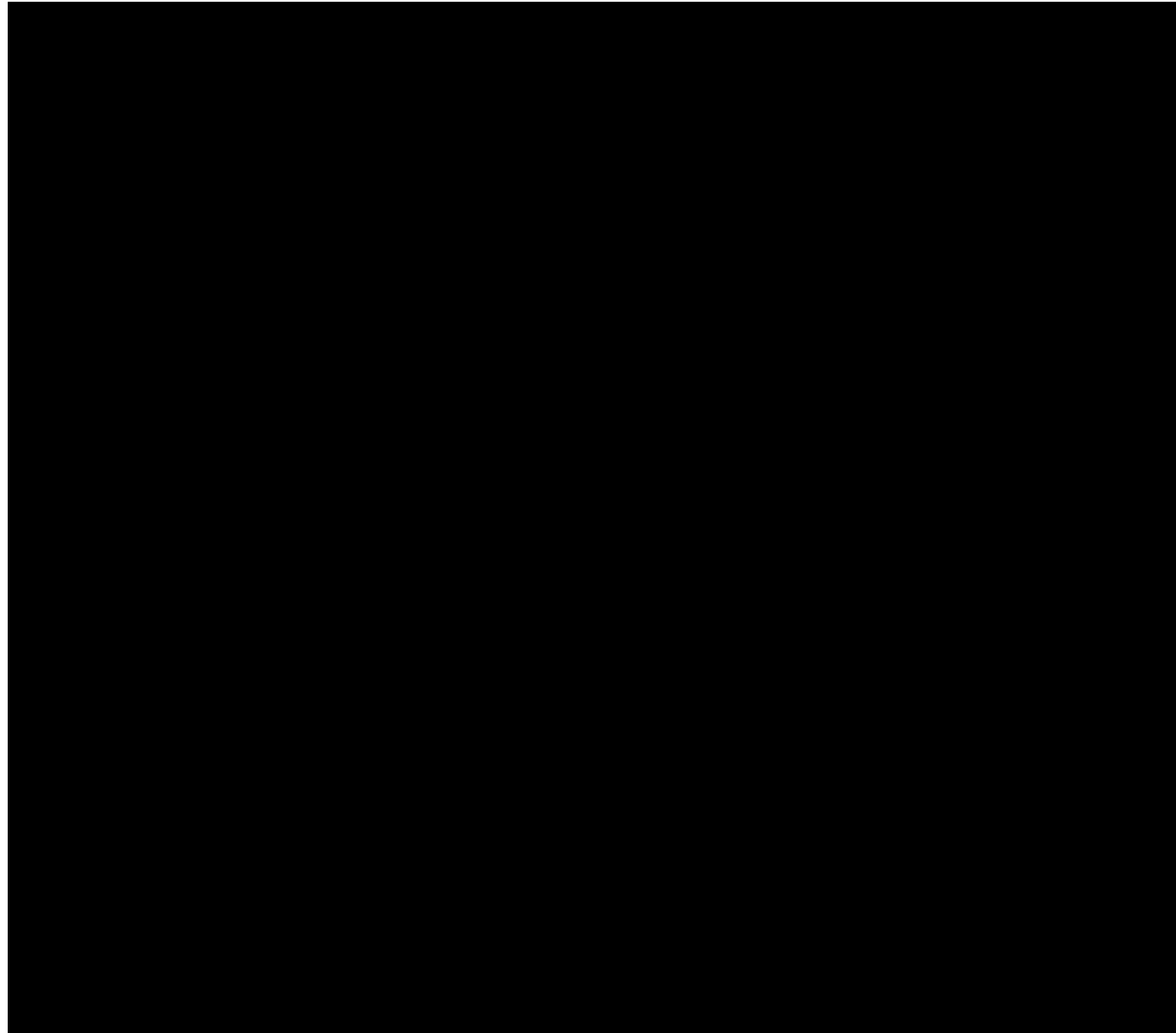

รูปที่ 2 ผังแสดงระดับเสียง บริเวณพื้นที่กระบวนการผลิต แบบจุดตัวเลข

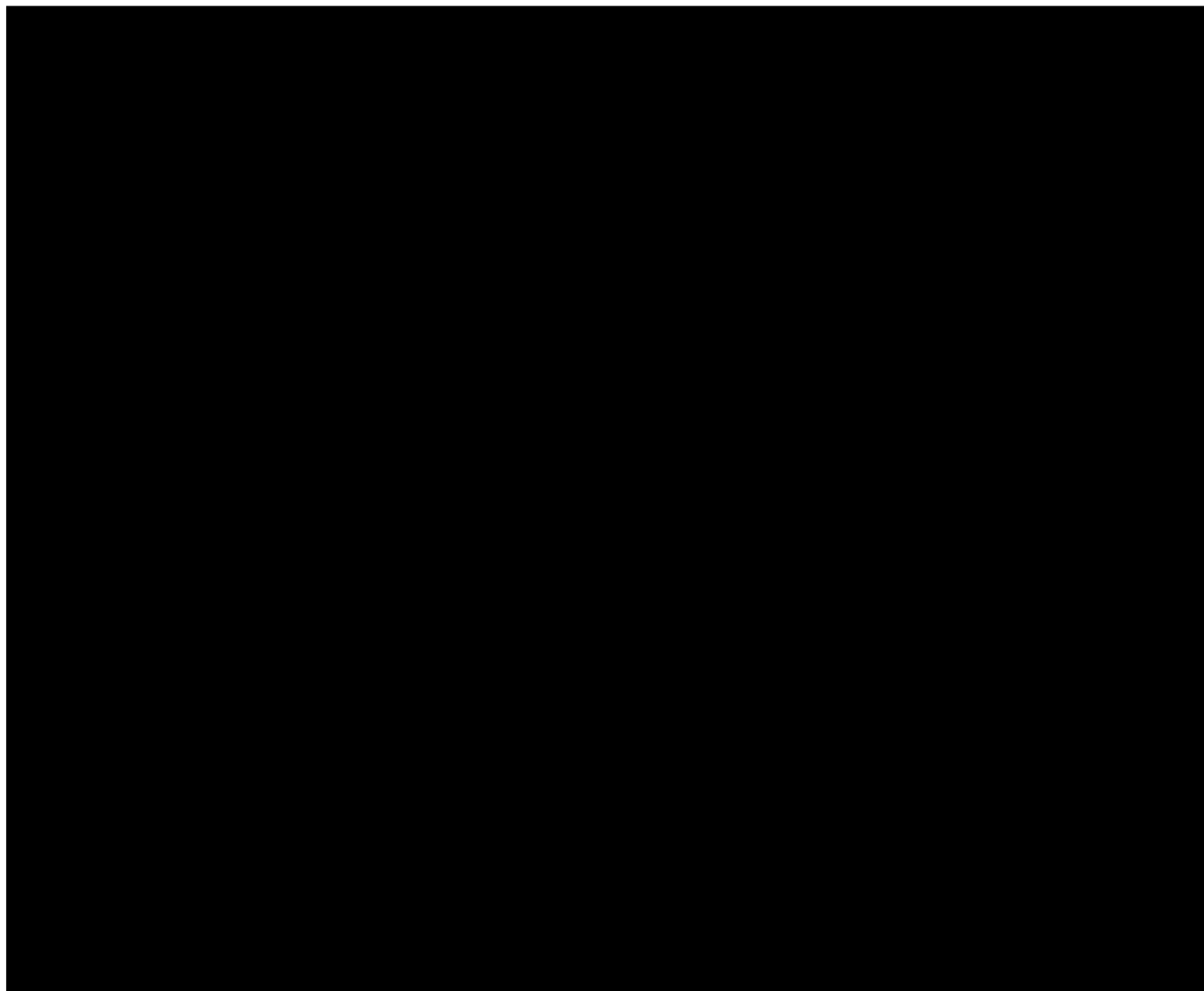

รูปที่ 3 ผังแสดงระดับเสียง บริเวณพื้นที่กระบวนการผลิต แบบแถบสี

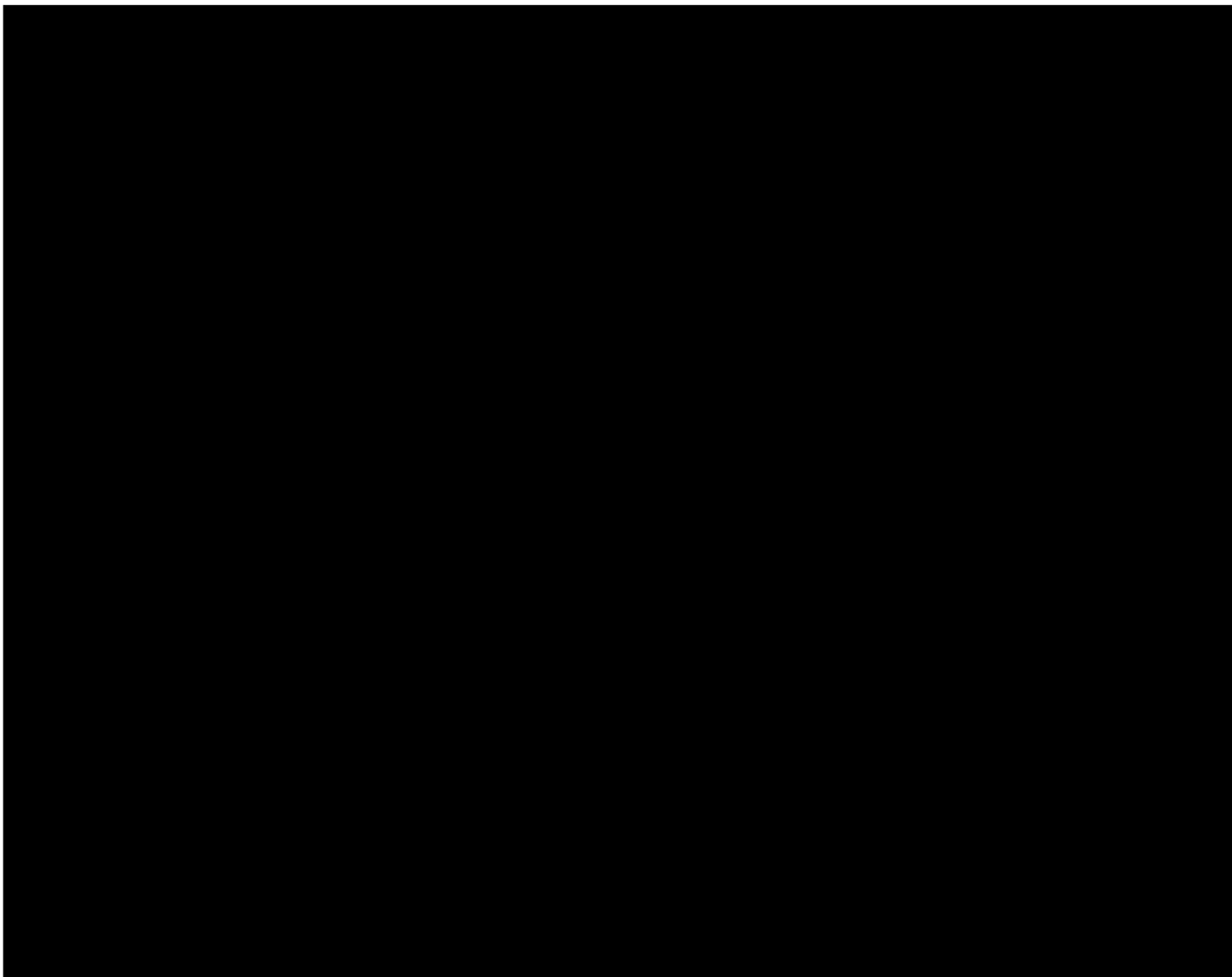

รูปที่ 4 ผังแสดงระดับเสียง บริเวณพื้นที่กระบวนการผลิต แบบเส้นเสียง

6. ข้อเสนอแนะ

จากการดำเนินการตรวจวัดระดับเสียงและจัดทำผังแสดงเส้นระดับเสียงบริเวณพื้นที่กระบวนการผลิตโครงการผลิตพลังไอน้ำ และไฟฟ้าร่วม (CHP) ของบริษัท ไออาร์พีซี จำกัด (มหาชน) ผลการศึกษาทำให้ทราบถึงแหล่งกำเนิดเสียง และลักษณะการกระจายของเสียงในแต่ละบริเวณได้อย่างชัดเจน สามารถนำผลการศึกษาไปใช้ในการวางแผนการจัดการและควบคุมเสียงได้เป็นอย่างดี ซึ่งบริเวณพื้นที่ที่มีเสียงดังเกินกว่า 85 เดซิเบลเอ เกิดจากการทำงานของอุปกรณ์เครื่องจักรที่ใช้ในกระบวนการผลิต โดยเสียงที่เกิดขึ้นเป็นเสียงที่ดังต่อเนื่อง ซึ่งจากการสำรวจพบว่า ทางโครงการผลิตพลังไอน้ำ และไฟฟ้าร่วม (CHP) ของบริษัท ไออาร์พีซี จำกัด (มหาชน) ได้จัดเตรียมมาตรการในการป้องกันและลดผลกระทบที่อาจเกิดขึ้นเนื่องจากเสียงต่อพนักงานที่ปฏิบัติงาน ดังนี้

- จัดห้องให้พนักงานทำงาน (Control Room) ในทุกพื้นที่การผลิต เพื่อไม่ให้ได้รับผลกระทบจากแหล่งกำเนิดเสียง
- จัดให้มีการหมุนเวียนให้พนักงานปฏิบัติงานเป็นครั้งคราวในแต่ละบริเวณ เพื่อลดระยะเวลาในการสัมผัสเสียง
- กำหนดบริเวณพื้นที่เสียงดัง (Noise Area) โดยพนักงานทุกคนที่เข้าไปทำงานในบริเวณที่มีเสียงดัง ต้องใส่อุปกรณ์ป้องกันเสียงส่วนบุคคล (Ear Plugs หรือ Ear Muffs) ตลอดเวลาการทำงาน โดยมีป้ายเตือนและมีหัวหน้างานควบคุมอย่างเคร่งครัด

นอกจากมาตรการดังกล่าวข้างต้นแล้ว ผู้ศึกษามีข้อเสนอแนะเพิ่มเติมเพื่อโครงการนำไปพิจารณาดำเนินการตามความเหมาะสมต่อไป ดังนี้

- 1) ติดตั้งวัสดุดูดซับเสียง ในบริเวณที่มีอุปกรณ์เครื่องจักรที่มีเสียงดัง
- 2) นำผังแสดงเส้นระดับเสียงของแต่ละพื้นที่ไปติด หรือแสดงไว้ในบริเวณที่เห็นได้ชัดเจน พร้อมทั้งประกาศให้บริเวณที่มีระดับเสียงดังเกินกว่า 85 เดซิเบลเอ จัดเป็นบริเวณพื้นที่เสียงดังที่ต้องสวมอุปกรณ์ป้องกันเสียงส่วนบุคคล เพื่อเป็นการคุ้มครองระบบการได้ยินของพนักงาน (ข้อแนะนำของ National Institute of Occupational Health and Safety; NIOSH)
- 3) ข้อมูลระดับเสียงที่ได้จากการศึกษาในครั้งนี้ อาจใช้อ้างอิงได้ในกรณีที่กระบวนการผลิตของโรงงานมีลักษณะใกล้เคียงกับช่วงเวลาที่ทำการศึกษา โดยระดับเสียงในแต่ละช่วงเวลาอาจเปลี่ยนแปลงเพิ่มขึ้น หรือ ลดลงจากการศึกษาในครั้งนี้ได้ ทั้งนี้ขึ้นกับกำลังการผลิต การหยุด หรือการเปลี่ยนแปลงเครื่องจักรในภายหลัง
- 4) ควรมีการทบทวนผังแสดงการกระจายเสียงใหม่หากมีการเคลื่อนย้าย ปรับปรุง หรือติดตั้งเครื่องจักรที่เป็นแหล่งกำเนิดเสียงเพิ่มเติม ทั้งนี้ เพื่อให้มีผังแสดงเส้นระดับเสียงที่มีความทันสมัยสามารถใช้อ้างอิงได้ หรืออาจกำหนดให้มีการทบทวนลักษณะการกระจายของเสียงอยู่เป็นระยะทุก 3 ปี หรือ 5 ปี เป็นต้น
- 5) ให้ความสนใจต่อสุขภาพอนามัยด้านการได้ยินของพนักงานที่ปฏิบัติงานในบริเวณที่มีเสียงดังเกินมาตรฐานเป็นพิเศษ โดยพนักงานส่วนนี้ต้องได้รับการตรวจสมรรถภาพการได้ยินเป็นประจำทุกปี และเปรียบเทียบผลการตรวจสุขภาพในปัจจุบันเทียบกับผลในอดีตเพื่อเฝ้าระวังผลกระทบต่อการได้ยิน

เอกสารแนบที่ 30

คู่มือปฏิบัติงานแผนการจัดการเหตุฉุกเฉินและภาวะวิกฤต กรณีเกิดเหตุสารเคมี อันตรายรั่วไหล

คู่มือปฏิบัติงาน (Procedure Manual)

แผนควบคุมภาวะฉุกเฉิน

(Pre Emergency Plan)

จัดทำโดย

บริหารเขตประกอบการอุตสาหกรรมไออาร์พีซีและชุมชนสัมพันธ์ (INIM)



คู่มือปฏิบัติงาน (Procedure Manual)

แผนควบคุมภาวะฉุกเฉิน

(Pre Emergency Plan)

รายละเอียดเอกสาร	
ชนิดเอกสาร	: คู่มือปฏิบัติงาน (Procedure Manual)
ชื่อเอกสาร	: แผนควบคุมภาวะฉุกเฉิน
	(Pre Emergency Plan)
หมายเลขเอกสาร	: SF5310-1006 Rev.3
หน่วยงานรับผิดชอบ	: บริหารเขตประกอบการอุตสาหกรรมไออาร์พีซีและชุมชนสัมพันธ์ (INIM)
ผู้รับผิดชอบ	: สมคิด คำภีระวงศ์
ผู้ตรวจทาน	: แสงจันทร์ ฝานิล ผู้จัดการอาวุโสบริหารเขตประกอบการอุตสาหกรรมไออาร์พีซี และ ชุมชนสัมพันธ์
ผู้อนุมัติกระบวนการ	: วิธาร จินตามัย ผู้จัดการฝ่ายเขตประกอบการอุตสาหกรรมไออาร์พีซี กิจการเพื่อสังคมและชุมชนสัมพันธ์
ครั้งที่แก้ไข	: 3
เริ่มมีผลใช้งาน	: 7 กุมภาพันธ์ 2567

สารบัญ

วัตถุประสงค์ (Objective)	4
ขอบเขต (Scope)	4
บทนิยาม (Definition)	4
หน้าที่และความรับผิดชอบ (Authorities and Responsibilities)	5
ขั้นตอนการปฏิบัติงาน (Procedure)	6
1. ขั้บงอันตราย และการประเมินความเสี่ยง	6
2. PRE EMERGENCY PLAN	7
3. ขั้บรหัสเอกสาร Pre emergency plan	7
4. ตรวจสอบรายชื่อในหน้า Web site ECC	7
5. ผูกซ้อมแผนฉุกเฉิน(EMERGENCY DRILL)	8
6. การแก้ไข PRE EMERGENCY PLAN	8
7. สั้รวจ PRE EMERGENCY PLAN ปีละ 1 ครั้ง	8
8. ความหมายของรหัส PRE EMERGENCY	8
ผังขั้นตอนการปฏิบัติงาน (Flow Chart)	9
เอกสารอ้างอิง (References)	10
การบันทึก (Record Control)	11
บันทึกการแก้ไขคู่มือ (Amendment)	11
ประสิทธิภาพของกระบวนการ (Process Performance)	15
ความเสี่ยงที่ไม่บรรลู่ PI (Risk Management)	15

วัตถุประสงค์ (Objective)

- เพื่อเป็นแนวทางในการรับมือเหตุ
- เพื่อควบคุมความสูญเสียที่เกิดแก่บุคคลและทรัพย์สินให้น้อยที่สุด
- เพื่อเป็นแนวทางในการรวบรวม RECORD เอกสารและจัดเก็บข้อมูลแผน PRE EMERGENCY PLAN แต่ละพื้นที่พื้นที่ที่มีอยู่ในบริษัทให้เป็นระบบ

ขอบเขต (Scope)

ใช้กับทุก ๆ หน่วยงานใน บริษัทโออาร์พีซี จำกัด (มหาชน) และบริษัทในเครือ

บทนิยาม (Definition)

PRE EMERGENCY PLAN หมายถึง การวางแผนว่า จะต้องทำอะไร และทำอย่างไร ในการควบคุมเหตุฉุกเฉินที่เกิดขึ้น โดยใช้ กลยุทธ์ที่วางไว้ล่วงหน้า และคำนวณหาความต้องการต่างๆ ที่จะใช้ในการควบคุมภาวะฉุกเฉิน เช่นอุปกรณ์ดับเพลิง หรือกู้ภัยต่างๆ, น้ำ, โฟมและกำลังคนที่อยู่ภายใน PLANT หรือหน่วยงานที่เกี่ยวข้อง

ภาวะฉุกเฉิน หมายถึง สภาวะอันตรายแฝงสูง ซึ่งอาจก่อให้เกิดผลกระทบต่อบุคคล ทรัพย์สินเสียหาย และมีผลกระทบต่อสิ่งแวดล้อม หรือเป็นภาวะที่ยากต่อการควบคุมให้กลับสู่สภาวะปกติในทันใดทันที ซึ่งตามเจตนารมณ์ของแผนป้องกันภาวะฉุกเฉินนี้หมายถึง

- FIRE CASE ACTION PLAN (แผนฉุกเฉินกรณีไฟไหม้)
- HAZMAT CASE ACTION PLAN (แผนฉุกเฉินกรณีสารเคมีรั่วไหล)
- OIL&CHEMICAL SPILL EMERGENCY PLAN (แผนฉุกเฉินกรณีน้ำมันรั่วไหลลงทะเล)
- RADIATION CASE ACTION PLAN (แผนฉุกเฉินกรณีรังสีรั่วไหล)

หน้าที่และความรับผิดชอบ (Authorities and Responsibilities)

เจ้าของพื้นที่แต่ละพื้นที่

- จัดส่งพนักงานเข้าทำการอบรมหลักสูตร PRE EMERGENCY PLANE ตามตารางของแผนกดับเพลิง
- เจ้าของพื้นที่รับผิดชอบในการจัดทำและส่งเอกสารแบบฟอร์ม PRE EMERGENCY PLAN ตามแบบฟอร์ม 5310F-063 Rev.1 (Fire, Hazmat, Oil spill, Radiation) และให้แบ่งระดับความรุนแรงของ PRE EMERGENCY PLAN ดังต่อไปนี้
 - **TOP RISK** : ตามข้อกำหนด MAE (Major Accident Event) For IRPC
 - **HIGH RISK** : ตามข้อกำหนดที่เข้าเกณฑ์ข้อหนึ่งข้อใดดังนี้
 - * มีผลกระทบกับการผลิตหรืออาคารทั้งหมด หรือชุมชนรอบข้างโรงงาน
 - * อุปกรณ์/เครื่องจักร ที่เคยเกิด Case
 - * การประเมินความเสี่ยงและมีการประเมินความเสี่ยงสูง
 - * การประเมินความเสี่ยงและมีการประเมินความเสี่ยงปานกลาง หรือ ต่ำ แต่ผลกระทบด้าน (Severity Impact) เป็นความรุนแรงสูง
 - * กรณีที่เกิด Emergency case กับ Facility Support แล้วส่งผลให้เกิด Process Disruption เช่น Subไฟฟ้า เป็นต้น
 - **MEDIUM RISK** : มีผลกระทบกับการผลิตบางส่วน หรืออาคารบางส่วน หรือ ที่มีการประเมินความเสี่ยงและมีการ ประเมินความเสี่ยงปานกลาง
 - **LOW RISK** : ไม่มีผลกระทบกับการผลิตและชุมชน หรือ ที่มีการประเมินความเสี่ยงและมีการ ประเมินความเสี่ยงต่ำ

เมื่อลงข้อมูลเรียบร้อยแล้วให้ส่งไปยังหน่วยงานไฟฟ้าและดับเพลิง และรวบรวมส่งมายังศูนย์ควบคุมภาวะฉุกเฉิน เพื่อขึ้นรหัสเอกสาร (ส่งข้อมูลเป็น File excel)

แผนกไฟฟ้า

- ลงข้อมูลในการตัดไฟของอุปกรณ์ตัวไหน หมายเลขอะไร และอื่นๆ ที่จำเป็นในการระบุเหตุ เมื่อลงข้อมูลเสร็จให้ส่งกลับไปยังพื้นที่เกิดเหตุ

หน่วยดับเพลิง

- ลงข้อมูลของอุปกรณ์, จำนวนคนและวิธีการเข้าไประงับเหตุ และอื่นๆ ที่จำเป็น เมื่อลงข้อมูลเสร็จให้ส่งกลับไปยังพื้นที่เกิดเหตุ

ศูนย์ควบคุมภาวะฉุกเฉิน (ECC)

- ลงข้อมูล Aloha, ลงรหัส PRE EMERGENCY PLAN,
- ขึ้นทะเบียนเอกสาร (SF 5310-3006 Rev.1: รหัส PRE EMERGENCY PLAN) พร้อม Upload PRE EMERGENCY PLAN ลงใน Web. site ECC

ขั้นตอนการปฏิบัติงาน (Procedure)

1. ชีบั้งอันตราย และการประเมินความเสี่ยง

ควรพิจารณาการชีบั้งอันตราย และการประเมินความเสี่ยงให้ครอบคลุมทุกขั้นตอนของกระบวนการผลิต และ สถานการณ์ฉุกเฉิน เช่น

- [1] Initial startup
- [2] Normal operations
- [3] Temporary operations
- [4] Emergency shutdown
- [5] Emergency operations
- [6] Emergency case
- [7] Normal shutdown
- [8] Startup หลังจาก Turnaround หรือ Emergency shut-down

2. PRE EMERGENCY PLAN

PRE EMERGENCY PLAN ที่ดีควรประกอบด้วยสิ่งต่างๆ ดังต่อไปนี้

- [1] มีการกำหนดหน้าที่และความรับผิดชอบที่ชัดเจนสำหรับหน่วยงานต่างๆ
- [2] ใช้เป็นยุทธวิธีในการควบคุมภาวะฉุกเฉิน ใน 20-30 นาทีแรก
- [3] หน้าที่และความรับผิดชอบของผู้ปฏิบัติงานตามแผน
- [4] ขั้นตอนของผู้ปฏิบัติงานซึ่งควบคุมในการเดินเครื่องหรือหยุดเดินเครื่อง ตลอดจนหน้าที่ในการระงับเหตุ
- [5] กำหนดอุปกรณ์ในการระงับเหตุ
- [6] กำหนดจุดระดับเพลิงเข้าระงับเหตุอย่างน้อย 2 จุด พร้อมกับรายละเอียดของ Lay-Out และจุดต่อน้ำให้ชัดเจน
- [7] ใช้เป็นแนวทางในการฝึกซ้อมแผนฉุกเฉิน (EMERGENCY DRILL) และ กรณีที่ซ้อม 2 สถานการณ์ร่วม เช่น สถานการณ์ฉุกเฉินสารเคมีหรือ Hydrocarbon รั่วไหล และเกิดเพลิงไหม้ตามมา หรือ สถานการณ์ฉุกเฉินเพลิงไหม้ และ เกิดสารเคมีหรือ Hydrocarbon รั่วไหลตามมา การเขียน PRE EMERGENCY PLAN ต้องครอบคลุม ทั้ง 2 สถานการณ์และมีจุดเชื่อมต่อของ 2 สถานการณ์ให้ชัดเจน
- [8] กรณี อุปกรณ์ที่เอามาเขียน PRE EMERGENCY PLAN และ อุปกรณ์นั้นมีส่วนที่ติดกับ Plant ข้างเคียง ให้พิจารณามาตรการในการระงับเหตุให้ครอบคลุมและสอดคล้องกับสถานการณ์ฉุกเฉินนั้นๆ

3. ขั้รห้สเอกสาร Pre emergency plan

เจ้าของพื้นที่ทำแผน PRE EMERGENCY PLAN ตามความเหมาะสมของแต่ละพื้นที่ลงในแบบฟอร์ม 5310F-063 Rev.1 (แบบฟอร์มสำหรับ Fire, Hazmat, Oil spill, Radiation) แล้วส่งไปให้แผนกไฟฟ้าและหน่วยดับเพลิง ลงข้อมูลของแต่ละแผนกที่รับผิดชอบ แล้วทำการข้อม Table top ก่อนที่จะส่งไปที่ศูนย์ควบคุมภาวะฉุกเฉิน เพื่อขอขั้รห้สเอกสาร Pre emergency plan (ส่งข้อมูลเป็น File excel)

4. ตรวจสอบรายชื่อในหน้า Web site ECC

เจ้าของพื้นที่ตรวจสอบรายชื่อของ PRE EMERGENCY PLAN ว่ามีการขั้รห้สเอกสารในหน้า Web site ECC แล้วหรือไม่ หากว่าไม่มีให้ดำเนินการตามข้อ 4.2

5. ฝึกซ้อมแผนฉุกเฉิน(EMERGENCY DRILL)

เจ้าของพื้นที่ และศูนย์ควบคุมภาวะฉุกเฉิน (ECC) นำเอกสาร PRE EMERGENCY PLAN ไปฝึกซ้อมแผนฉุกเฉิน (EMERGENCY DRILL) ซึ่งหากเกิดปัญหาในการฝึกซ้อม แผนกเจ้าของพื้นที่จะต้องปรับปรุงแผน PREEMERGENCY PLAN ให้มีความถูกต้องเพื่อพร้อมสำหรับการปฏิบัติงานและจัดส่งเอกสารที่แก้ไขแล้วมาที่ศูนย์ควบคุมภาวะฉุกเฉิน (ECC) (หมายเหตุ) กรณีที่ฝึกซ้อมแผนฉุกเฉินให้พื้นที่เลือก PRE EMERGENCY PLAN ที่ระดับความรุนแรง เป็น TOP RISK หรือ HIGH RISK มาฝึกซ้อมแผนเป็นลำดับต้นๆ จนครบทุกอุปกรณ์

6. การแก้ไข PRE EMERGENCY PLAN

ในกรณีที่มีการแก้ไขระหว่างปี หรือนำเอกสารมาขอขึ้นทาส์ ในปีนั้นๆ ให้สังเกตที่ วันที่ เดือน ปี ของเอกสารในหน้า Web site ECC และจะสรุป PRE EMERGENCY PLAN ตาม SF5310-3006 Rev.1 : รหัส PRE EMERGENCY PLAN ซึ่ง จะรวบรวมข้อมูลทั้งหมดของแต่ละ Plant ที่ขึ้นทะเบียนไว้ โดยจะมีการ Revise ข้อมูลทุกปี โดยข้อมูลของปีล่าสุดจะเป็น ตัวหนังสือสีแดง

7. สํารวจ PRE EMERGENCY PLAN ปีละ 1 ครั้ง

ศูนย์ควบคุมภาวะฉุกเฉิน (ECC) จะส่ง MEMO และแบบสำรวจ PRE EMERGENCY PLAN ให้กับหน่วยงานหรือ แผนกที่เกี่ยวข้อง อย่างน้อย ปีละ 1 ครั้ง

8. ความหมายของรหัส PRE EMERGENCY

(1) – (2) – (3)(4) – (5)

- (1) หมายถึง ชื่อย่อของส่วน เช่น TLDA, TLOR
- (2) หมายถึง หมายเลขของ Pre emergency plan ของส่วนนั้นๆ
- (3)(4) หมายถึง การแบ่งความรุนแรงของ Case นั้น T (Top High Risk) H (High risk), M (Medium risk), L (Low risk) และตามด้วยชื่อย่อของเหตุที่เกิดขึ้น เช่น F (Fire), H (Hazmat), O (Oil spill), R (Radiation)
- (5) หมายถึง Pre emergency plan ฉบับนั้นแก้ไขกี่รอบ

ตัวอย่างเช่น TLDA-01-TF Rev.1 หมายถึง แผนฉุกเฉินส่วนคลังน้ำมันอยุธยา ฉบับที่ 1 มีความเสี่ยงสูงมาก กรณี ไฟไหม้ แก้ไขครั้งที่ 1

ผังขั้นตอนการปฏิบัติงาน (Flow Chart)

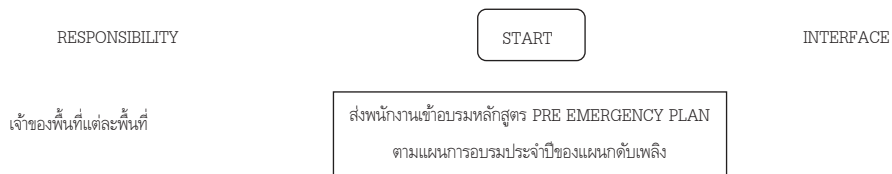

เจ้าของพื้นที่แต่ละพื้นที่

แผนกไฟฟ้าและแผนกดับเพลิง

เจ้าของพื้นที่แต่ละพื้นที่, ศูนย์ควบคุมภาวะฉุกเฉิน (ECC)

ศูนย์ควบคุมภาวะฉุกเฉิน (ECC)

ศูนย์ภาวะฉุกเฉิน (ECC)

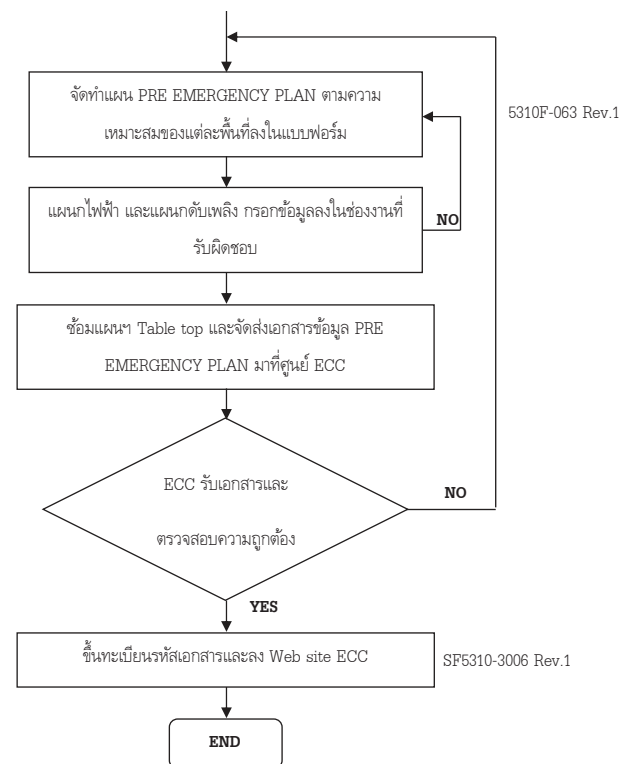

เอกสารอ้างอิง (References)

- SF9900-1602 FIRE CASE ACTION PLAN
- SF9900-1604 HAZMAT CASE ACTION PLAN
- SF8000-1605 OIL&CHEMICAL SPILL EMERGENCY PLAN



- SF9900-1607 RADIATION CASE ACTION PLAN

การบันทึก (Record Control)

- เอกสารข้อมูลแผน PRE EMERGENCY PLAN จะเก็บเอกสารไว้ที่แผนกต้นสังกัด 1 ชุด และหน่วยงาน ECC 1 ชุด หลังจากที่มีรหัสและทะเบียนเอกสารลงใน Web site ECC เรียบร้อยแล้ว
- หลังจากมีการยกเลิกเอกสารแผน PRE EMERGENCY PLAN ให้ส่งเอกสารที่ยกเลิกให้ทางศูนย์ควบคุมภาวะฉุกเฉิน (ECC) เป็นผู้ยกเลิกเอกสาร

บันทึกการแก้ไขคู่มือ (Amendment)

ครั้งที่แก้ไข	วัน เดือน ปี	รายการแก้ไข	ผู้รับผิดชอบการแก้ไข
1	29 มกราคม 2561	.1 ควรพิจารณาการประเมินความเสี่ยงให้ครอบคลุมทุกขั้นตอนของกระบวนการผลิต เช่น 5.1.1 Initial startup 5.1.2 Normal operations 5.1.3 Temporary operations 5.1.4 Emergency shutdown 5.1.5 Emergency operations 5.1.6 Emergency case 5.1.7 Normal shutdown 5.1.8 Startup หลังจาก Turnaround หรือ Emergency shut-down 5.2.7 ใช้เป็นแนวทางในการฝึกซ้อมแผนฉุกเฉิน (EMERGENCY DRILL) และ กรณีที่ข้อ 2 สถานการณ์ร่วม เช่น สถานการณ์ฉุกเฉินสารเคมีหรือ Hydrocarbon รั่วไหล และเกิดเพลิงไหม้ตามมา หรือ สถานการณ์ฉุกเฉินเพลิงไหม้ และ เกิดสารเคมีหรือ Hydrocarbon รั่วไหลตามมา การเขียน PRE EMERGENCY PLAN ต้องครอบคลุม ทั้ง 2 สถานการณ์และมีจุดเชื่อมต่อของ 2 สถานการณ์ให้ชัดเจน	ฉัตรชัย เจริญสุขุม สมคิด คำภีระปาวังค์



ครั้งที่แก้ไข	วัน เดือน ปี	รายการแก้ไข	ผู้รับผิดชอบการแก้ไข
		5.2.8 กรณี อุปกรณ์ที่เอามาเขียน PRE EMERGENCY PLAN และ อุปกรณ์นั้นมีพื้นที่ติดกับ Plant ช่างเคียง ให้พิจารณามาตรการในการระงับเหตุให้ครอบคลุมและสอดคล้องกับสถานการณ์ฉุกเฉินนั้นๆ 5.5 (หมายเหตุ : PRE EMERGENCY PLAN ที่จะเลือกมาใช้สำหรับการซ้อมแผน มีแนวทาง ดังนี้ 5.5.1 เจ้าของพื้นที่ จัดเกณฑ์ความเสี่ยงของ PRE EMERGENCY PLAN ที่ขึ้นทะเบียนไว้ 5.5.2 นำ PRE EMERGENCY PLAN ที่มีความเสี่ยงสูงมาซ้อมเป็นลำดับต้นๆ 5.5.3 สำหรับ PRE EMERGENCY PLAN ที่มีความเสี่ยงสูง หากมีการซ้อมไปให้ พิจารณาลำดับความเสี่ยงรองลงมา ตามลำดับ	
2	11 มิถุนายน 2563	.1 ควรพิจารณาการประเมินความเสี่ยงให้ครอบคลุมทุกขั้นตอนของกระบวนการผลิต เช่น 5.1.1 Initial startup 5.1.2 Normal operations 5.1.3 Temporary operations 5.1.4 Emergency shutdown 5.1.5 Emergency operations 5.1.6 Emergency case 5.1.7 Normal shutdown 5.1.8 Startup หลังจาก Turnaround หรือ Emergency shut-down 5.2.7 ใช้เป็นแนวทางในการฝึกซ้อมแผนฉุกเฉิน (EMERGENCY DRILL) และ กรณีที่ข้อ 2 สถานการณ์ร่วม เช่น สถานการณ์ฉุกเฉินสารเคมีหรือ Hydrocarbon รั่วไหล และเกิดเพลิงไหม้ตามมา หรือ สถานการณ์ฉุกเฉินเพลิงไหม้ และ เกิดสารเคมีหรือ Hydrocarbon รั่วไหลตามมา การเขียน PRE EMERGENCY PLAN ต้องครอบคลุม ทั้ง 2 สถานการณ์และมีจุดเชื่อมต่อของ 2 สถานการณ์ให้ชัดเจน	ฉัตรชัย เจริญสุขุม สมคิด คำภีระปาวังค์



ครั้งที่ แก้ไข	วัน เดือน ปี	รายการแก้ไข	ผู้รับผิดชอบการแก้ไข
		<p>5.2.8 กรณี อุปกรณ์ที่เฝ้าระวัง PRE EMERGENCY PLAN และ อุปกรณ์ในพื้นที่ติดกับ Plant ช่างเคียง ให้พิจารณามาตรการในการระงับเหตุให้ครอบคลุมและสอดคล้องกับสถานการณ์ฉุกเฉินนั้นๆ</p> <p>5.5 (หมายเหตุ : PRE EMERGENCY PLAN ที่จะเลือกมาใช้สำหรับการซ้อมแผน มีแนวทาง ดังนี้</p> <p>5.5.1 เจ้าของพื้นที่ จัดเกณฑ์ความเสี่ยงของ PRE EMERGENCY PLAN ที่ขึ้นทะเบียนไว้</p> <p>5.5.2 นำ PRE EMERGENCY PLAN ที่มีความเสี่ยงสูงมาซ้อมเป็นลำดับต้นๆ</p> <p>5.5.3 สำหรับ PRE EMERGENCY PLAN ที่มีความเสี่ยงสูง หากมีการซ้อมไปให้ พิจารณาลำดับความเสี่ยงรองลงมา ตามลำดับ</p> <p>เพิ่มเติมในข้อที่ 4.2 และ 5.1</p> <p>4.2 เจ้าของพื้นที่รับผิดชอบในการจัดทำและส่งเอกสารแบบฟอร์ม PRE EMERGENCY PLAN ตามแบบฟอร์ม 5310F-063 (Fire, Hazmat, Oil spill) 5310F-064 (Radiation) และให้แบ่งระดับความรุนแรงของ PRE EMERGENCY PLAN ดังต่อไปนี้</p> <p>HIGH RISK : มีผลกระทบกับการผลิตหรืออาคารทั้งหมด หรือชุมชนรอบข้างโรงงาน หรือ อุปกรณ์/เครื่องจักร ที่เคยเกิด Case หรือ ที่มีการประเมินความเสี่ยงและมีผลการประเมินความเสี่ยงสูง</p> <p>MEIUM RISK : มีผลกระทบกับการผลิตบางส่วน หรืออาคารบางส่วน หรือ ที่มีการประเมินความเสี่ยงและมีผลการ ประเมินความเสี่ยงปานกลาง</p> <p>LOW RISK : ไม่มีผลกระทบกับการผลิตและชุมชน หรือ ที่มีการประเมินความเสี่ยงและมีผลการประเมินความเสี่ยงต่ำ</p> <p>เพิ่มเติมในข้อ 4.2, 4.3, 4.4 และข้อ 8</p> <p>4.2 เจ้าของพื้นที่รับผิดชอบในการจัดทำและส่งเอกสารแบบฟอร์ม PRE EMERGENCY PLAN ตามแบบฟอร์ม 5310F-063 Rev.1 (Fire, Hazmat, Oil spill, Radiation)</p> <p>4.3 แผนหาไฟฟ้า ลงข้อมูลในการตัดไฟของอุปกรณ์ตัวไหน หมายเลขอะไร เป็นต้น เมื่อลงข้อมูลเสร็จให้ส่งกลับไปยังพื้นที่เกิดเหตุ</p>	



ครั้งที่ แก้ไข	วัน เดือน ปี	รายการแก้ไข	ผู้รับผิดชอบการแก้ไข
		<p>4.4 หน่วยดับเพลิง ลงข้อมูลของอุปกรณ์, จำนวนคนและวิธีการเข้าไประงับเหตุ เมื่อลงข้อมูลเสร็จให้ส่งกลับไปยังพื้นที่เกิดเหตุ</p> <p>8. Flow chart</p>	
3	7 กุมภาพันธ์ 2567	<p>เพิ่มเติมรายละเอียดเกณฑ์การพิจารณา TOP RISK และ HIGH RISK ดังนี้</p> <p>TOP RISK : ตามข้อกำหนด MAE (Major Accident Event) For IRPC</p> <p>HIGH RISK : ตามข้อกำหนดที่เข้าเกณฑ์ข้อหนึ่งข้อใดดังนี้</p> <ul style="list-style-type: none">* มีผลกระทบกับการผลิตหรืออาคารทั้งหมด หรือชุมชนรอบข้างโรงงาน* อุปกรณ์/เครื่องจักร ที่เคยเกิด Case* การประเมินความเสี่ยงและมีผลการประเมินความเสี่ยงสูง* การประเมินความเสี่ยงและมีผลการประเมินความเสี่ยงปานกลาง หรือ ต่ำ แต่ผลกระทบด้าน (Severity Impact) เป็นความรุนแรงสูง <p>* กรณีที่เกิด Emergency case กับ Facility Support แล้วส่งผลให้เกิด Process Disruption เช่น Subไฟฟ้า เป็นต้น</p> <p>เพิ่มเติมข้อที่ 8 ความหมายรหัส Pre emergency plan</p> <div><div>(1)</div> – <div>(2)</div> – <div>(3)(4)</div> – <div>(5)</div></div> <ol style="list-style-type: none">(1) หมายถึง ชื่อย่อของส่วน เช่น TLDA, TFOR(2) หมายถึง หมายเลขของ Pre emergency plan ของส่วนนั้นๆ(3)(4) หมายถึง การแบ่งความรุนแรงของ Case นั้น T (Top High Risk), H (High risk), M (Medium risk), L (Low risk) และตามด้วยชื่อของเหตุที่เกิด เช่น F (Fire), H (Hazmat), O (Oil spill), R (Radiation)(5) หมายถึง Pre emergency plan ฉบับนั้นแก้ไขกี่รอบ <p>ตัวอย่างเช่น TLDA-01-TF Rev.1 หมายถึง แผนฉุกเฉินส่วนคลังน้ำมันยูธยา ฉบับที่ 1 มีความเสี่ยงสูงมาก กรณี ไฟไหม้ แก๊สครั้งที่ 1</p>	



ประสิทธิภาพของกระบวนการ (Process Performance)

PI	ความหมาย	การรายงาน
ปัญหาจากการซ่อมแผนฉุกเฉิน	ข้อมูลต่างๆไม่ค่อยละเอียด ทำให้การปฏิบัติงานของแต่หน่วยงานต้องใช้อการสอบถามมากกว่าที่จะปฏิบัติตามแผนที่เขียนไว้	หลังการซ่อมแผนฯ และเพิ่มเติมในส่วนต่างอย่างน้อยปีละครั้ง
ปัญหาที่พบจากการเกิดเหตุจริง	ประเด็นที่พบคือไม่มีแผน Pre emergency plan รองรับกับเหตุการณ์ที่เกิดขึ้น	ทุกครั้งที่เกิดเหตุ

ความเสี่ยงที่จะไม่บรรลุ PI (Risk Management)

PI	ความเสี่ยง	การจัดการความเสี่ยง
ปัญหาจากการซ่อมแผนฉุกเฉิน	ข้อมูลต่างๆ ไม่ครบถ้วนและมีน้อย	เพิ่มในส่วนที่ขาดหายหลังจากซ่อมแผนฯ และทำการ Up load ขึ้นหน้า Web site, ECC
ปัญหาปัญหาที่พบจากการเกิดเหตุจริง	ไม่มี Pre emergency plan รองรับ	หลังเกิดเหตุการณ์ให้ทำการเขียน Pre emergency plan รองรับกับเหตุการณ์ที่เกิดขึ้นทันที

คู่มือปฏิบัติงาน (Procedure Manual)

แผนการจัดการเหตุฉุกเฉินและภาวะวิกฤต กรณีเกิดเหตุสารเคมีอันตรายรั่วไหล

(Emergency and Crisis Management Plan (Hazmat Action Plan))

จัดทำโดย

บริหารเขตประกอบการอุตสาหกรรมไออาร์พีซี (INIM)



คู่มือปฏิบัติงาน (Procedure Manual)

แผนการจัดการเหตุฉุกเฉินและภาวะวิกฤต กรณีเกิดเหตุสารเคมีอันตรายรั่วไหล

(Emergency and Crisis Management Plan (Hazmat Action Plan))

แก้ไขครั้งที่ 7

เริ่มมีผลบังคับใช้ วันที่ 19 ธันวาคม 2566

คู่มือปฏิบัติงาน (Procedure Manual)

แผนการจัดการเหตุฉุกเฉินและภาวะวิกฤต กรณีเกิดเหตุสารเคมีอันตรายรั่วไหล

(Emergency and Crisis Management Plan (Hazmat Action Plan))

รายละเอียดเอกสาร

ชนิดเอกสาร	: คู่มือปฏิบัติงาน (Procedure Manual)
ชื่อเอกสาร	: แผนการจัดการเหตุฉุกเฉินและภาวะวิกฤต กรณีเกิดเหตุสารเคมีอันตรายรั่วไหล (Emergency and Crisis Management Plan (Hazmat Action Plan))
หมายเลขเอกสาร	: SF9900-1604 Rev.7
หน่วยงานรับผิดชอบ	: บริหารเขตประกอบการอุตสาหกรรมไออาร์พีซี (INIM)
ผู้รับผิดชอบกระบวนการ	: ฉัตรชัย เจียมสุขุม
ผู้ตรวจทาน	: แสงจันทร์ พานิช ผู้จัดการอาวุโสบริหารเขตประกอบการอุตสาหกรรมไออาร์พีซี
ผู้อนุมัติกระบวนการ	: วิธาร จินดาโมย ผู้จัดการฝ่ายเขตประกอบการอุตสาหกรรมไออาร์พีซี กิจการเพื่อสังคมและชุมชนสัมพันธ์
ครั้งที่แก้ไข	: 7
เริ่มมีผลใช้งาน	: 19 ธันวาคม 2566

สารบัญ

1	บทที่ 1 บทนำ	5
	วัตถุประสงค์ (Objective).....	5
	กรอบแนวคิดการจัดการเหตุฉุกเฉินและภาวะวิกฤต กรณีเกิดเหตุสารเคมีรั่วไหล	5
	คำจำกัดความและคำอธิบาย (Definition).....	6
	ขอบเขต (Scope).....	9
	การควบคุมเอกสาร (Document Control).....	9
	หน้าที่และความรับผิดชอบ (Authorities and Responsibilities).....	9
	10
	1.8 โครงสร้างองค์กรแผนฉุกเฉินเขตประกอบการฯ ไออาร์พีซี.....	11
	1.9 บทบาทหน้าที่รับผิดชอบ	13
บทที่ 2	มาตรการเตรียมความพร้อมเพื่อรองรับก่อนเกิดเหตุภาวะฉุกเฉิน.....	29
2.1.	การเตรียมความพร้อมและการจัดทำแผนจัดการเหตุฉุกเฉินและภาวะวิกฤต	29
2.1.1	จัดเตรียมแผนจัดการเหตุฉุกเฉินและภาวะวิกฤต โดยในแผนฯ	29
2.1.2	จัดเตรียม ตรวจสอบ และ บำรุงรักษาอุปกรณ์ป้องกันและระงับอัคคีภัยประจำแต่ละพื้นที่	30
2.1.3	จัดการฝึกซ้อมแผนฉุกเฉิน จัดเตรียมกำลังคน และฝึกซ้อมปฏิบัติตามแผนควบคุมภาวะฉุกเฉิน	30
2.1.5	มาตรฐานอุปกรณ์สื่อสารในศูนย์อำนวยการภาวะเหตุฉุกเฉิน	31
2.1.6	สถานีดับเพลิง และ รถดับเพลิงกู้ภัยของเขตประกอบการฯไออาร์พีซี	31
2.1.7	รายชื่อและเบอร์โทรศัพท์ หน่วยงานราชการและเอกชน เกี่ยวข้อง	32
2.1.8	งบประมาณสำหรับการรองรับกรณีเกิดเหตุฉุกเฉินและภาวะวิกฤต	32
2	บทที่ 3 มาตรการตอบโต้ในระหว่างเกิดเหตุภาวะฉุกเฉิน.....	33
3.1	การกำหนดระดับของเหตุฉุกเฉิน	33
3.2	การจัดองค์กรในการตอบโต้ภาวะฉุกเฉิน.....	39
3.3	รายละเอียดการปฏิบัติเมื่อเกิดเหตุฉุกเฉิน.....	41
3.3.1	กรณีเหตุสารเคมีรั่วไหลระดับ 1 (EG1).....	41
3.3.2	กรณีเหตุสารเคมีรั่วไหลระดับ 2 (EG2)	43
3.3.3	กรณีเหตุสารเคมีรั่วไหลระดับ 3 (EG3) (รุนแรงระดับท้องถิ่น/อำเภอ).....	44
3.3.4	กรณีเหตุสารเคมีรั่วไหลระดับ 3 (EG3) (รุนแรงระดับจังหวัด).....	47
3.3.5	กรณีเหตุสารเคมีรั่วไหลระดับ 4 (EG4)	49
3.4	การติดต่อสื่อสารแจ้งเหตุ.....	51
3.4.1	การสื่อสารผ่านระบบ SMS ให้กลับหน่วยงานภายนอก.....	53
3.5	แผนการอพยพกรณีเกิดเหตุฉุกเฉิน.....	55
3.6	การแถลงข่าว.....	57
4	บทที่ 4 มาตรการฟื้นฟู และ บรรเทาทุกข์ ภายหลัง เกิดเหตุภาวะฉุกเฉิน.....	58

	การสอบสวนอุบัติการณ์ และการประเมินความเสี่ยง	58
	การฟื้นฟูสภาพ ร่างกาย / จิตใจพนักงาน ที่ได้รับผลกระทบ	58
	การฟื้นฟูสภาพจิตใจประชาชน ที่ได้รับผลกระทบ	59
	การฟื้นฟูสภาพสิ่งแวดล้อม ที่ได้รับผลกระทบ	59
	การฟื้นฟูสภาพโรงงานและเครื่องจักร ที่ได้รับผลกระทบ	60
	การฟื้นฟูภาพลักษณ์องค์กร	61
5	บทที่ 5 ภาคผนวก	62
	เอกสารอ้างอิง (Document / Reference)	62
	การเก็บบันทึก (Record)	62
	แผนผังการปฏิบัติ (Flow Chart).....	63
	5.3.1 แผนผังแสดงภาพรวมการช่วยเหลือกรณีเกิดภัยพิบัติจากภายในและภายนอก.....	63
	5.3.2 แผนผังกรณีเกิดเหตุฉุกเฉิน.....	64
	5.3.3 แผนผังกรณีแจ้งเหตุฉุกเฉิน	65
	5.3.4 แผนผังการปฏิบัติหน้าที่ชุมชนกรณีเมื่อได้รับแจ้งเหตุฉุกเฉินโรงงาน.....	66
	5.4 บันทึกการแก้ไขคู่มือ (Amendment).....	67
	5.5 ประสิทธิภาพของกระบวนการ (Process Performance)	69
	5.6 ความเสี่ยงที่ไม่บรรลุ PI (Risk Management)	70

บทที่ 1 บทนำ

วัตถุประสงค์ (Objective)

เพื่อเพิ่มประสิทธิภาพการตอบสนองต่อแผนจัดการเหตุฉุกเฉินและภาวะวิกฤต รวมทั้งรักษาเสถียรภาพการดำเนินงานของบริษัท ไออาร์พีซี ให้เป็นไปอย่างต่อเนื่องในภาวะดังกล่าว “แผนการจัดการเหตุฉุกเฉินและภาวะวิกฤต กรณีเกิดเหตุสารเคมีอันตรายรั่วไหล (Emergency and Crisis Management Plan (Hazmat Action Plan))” ฉบับนี้ จึงได้ถูกประกาศใช้โดยมีเนื้อหาที่เหมาะสมกับสถานการณ์ รวมถึงการกำหนดระดับเหตุฉุกเฉินให้สอดคล้องกับโครงสร้างการบริหารงานของบริษัท ไออาร์พีซี จำกัด (มหาชน) และ โครงสร้างการประสานงานกรณีฉุกเฉินกับ บริษัท ปตท. จำกัด (มหาชน)

ทั้งนี้ เพื่อใช้เป็นมาตรฐานของระบบสั่งการ , ประสานงาน , จัดการการความรับผิดชอบของแต่ละบุคคล และทรัพยากรที่มีอยู่ให้เกิดประสิทธิภาพและประสิทธิผลสูงสุด รวมถึงการควบคุมผลกระทบและลดความสูญเสียจากเหตุการณ์ ที่อาจส่งผลกระทบต่อชีวิต สิ่งแวดล้อม ทรัพย์สิน การดำเนินงานธุรกิจ ตลอดจนภาพพจน์ชื่อเสียงที่ดีของบริษัท ไออาร์พีซีจำกัด (มหาชน) ให้กลับสู่ภาวะปกติได้อย่างรวดเร็ว

กรอบแนวคิดการจัดการเหตุฉุกเฉินและภาวะวิกฤต กรณีเกิดเหตุสารเคมีรั่วไหล

ภาวะวิกฤตเกิดได้หลายลักษณะ ได้แก่ ภาวะวิกฤตจากเหตุฉุกเฉิน เช่น ไฟไหม้ หรือ ระเบิด สารเคมีรั่วไหล รังสีรั่วไหล และอื่นๆ ซึ่งในภาวะวิกฤตแต่ละลักษณะต้องอาศัยการจัดการหลายด้าน เพื่อให้เกิดประสิทธิภาพในการควบคุมผลกระทบ ลดความสูญเสียจากเหตุการณ์ สามารถดำเนินงานได้อย่างต่อเนื่อง และกลับเข้าสู่ภาวะปกติได้โดยเร็วโดย กรอบแนวคิดการจัดการเหตุฉุกเฉินและภาวะวิกฤต กรณีเกิดเหตุเพลิงไหม้ ฉบับนี้ อ้างถึง พระราชบัญญัติป้องกันและบรรเทาสาธารณภัย พ.ศ. ๒๕๕๐, แผนป้องกันและบรรเทาสาธารณภัยแห่งชาติ พ.ศ. ๒๕๖๔ - ๒๕๗๐ , แผนบริหารจัดการเหตุฉุกเฉิน และ ภาวะวิกฤต กลุ่ม ปตท. (PIT Group Emergency & Crisis Management Plan) P-ปตท.-111

คำจำกัดความและคำอธิบาย (Definition)

เหตุฉุกเฉิน หมายถึง สถานการณ์ที่ไม่ต้องการให้เกิดขึ้น และเกิดขึ้นอย่างฉับพลัน ที่เสี่ยงต่อสุขภาพ ชีวิต ชื่อเสียง ภาพพจน์ ทรัพย์สิน หรือ สิ่งแวดล้อม ซึ่งต้องการการดำเนินการโดยเร่งด่วน เพื่อลดความรุนแรงของสถานการณ์ลง ยุติ และกลับคืนสู่สภาพเดิมโดยเร็วที่สุด ตามเจตนารมณ์ของแผนฉุกเฉินนี้ หมายถึง เหตุเพลิงไหม้หรือการระเบิด โดยแบ่งเหตุฉุกเฉินตามระดับความรุนแรง และผลกระทบเป็น 4 ระดับ ได้แก่

- **เหตุฉุกเฉินระดับ 1** เหตุฉุกเฉินที่เกิดขึ้นในพื้นที่ รวมถึงทรัพย์สินที่อยู่ใน ความรับผิดชอบของ บริษัท ไออาร์พีซี และบริษัทในเครือ และ สามารถควบคุมได้โดยบุคลากรและอุปกรณ์ระดับเหตุฉุกเฉิน ในพื้นที่หรือทีมระดับเหตุฉุกเฉินและอุปกรณ์สนับสนุนบางส่วนจากส่วนกลาง
- **เหตุฉุกเฉินระดับ 2** เหตุฉุกเฉินที่เกิดขึ้นในพื้นที่ รวมถึงทรัพย์สินที่อยู่ใน ความรับผิดชอบของ บริษัท ไออาร์พีซี และบริษัทในเครือ ซึ่งผู้สั่ง การ ณ ที่เกิดเหตุ (OC) ในขณะนั้นพิจารณาแล้วเห็นว่า เหตุการณ์ที่รุนแรง ไม่สามารถควบคุมได้โดยพื้นที่ ต้องได้รับความช่วยเหลือจากทีมระดับเหตุฉุกเฉิน และอุปกรณ์สนับสนุนจากส่วนกลางเต็มรูปแบบ
- **เหตุฉุกเฉินระดับ 3** เหตุฉุกเฉินที่เกิดขึ้นในพื้นที่ รวมถึงทรัพย์สินที่อยู่ใน ความรับผิดชอบของ บริษัท ไออาร์พีซี และบริษัทในเครือที่เกิดขึ้นแล้วไม่สามารถระงับเหตุได้โดยทรัพยากรของ ของ บริษัท ไออาร์พีซี และบริษัทในเครือต้องขอความช่วยเหลือจากหน่วยงานภายนอกของภาครัฐระดับท้องถิ่นอำเภอ และ จังหวัด รวมถึงเอกชน เช่น กลุ่มบริษัทในเครือ ปตท., กลุ่ม EMAG เป็นต้น
- **เหตุฉุกเฉินระดับ 4** เหตุฉุกเฉินที่เกิดขึ้นในพื้นที่ รวมถึงทรัพย์สินที่อยู่ใน ความรับผิดชอบของ บริษัท ไออาร์พีซี และบริษัทในเครือ เกิดขึ้นแล้วไม่สามารถระงับเหตุได้โดยทรัพยากรของบริษัท ไออาร์พีซี และบริษัทในเครือ ต้องขอความช่วยเหลือจากหน่วยงานภายนอกระดับประเทศ/ต่างประเทศ

ภาวะวิกฤต หมายถึง ประเด็นทางการดำเนินงาน ธุรกิจ ภาพลักษณ์ชื่อเสียง ทางกฎหมาย และอื่นๆซึ่งส่งผลกระทบต่อดำเนินงานทั้งทางปฏิบัติการและทางพาณิชย์ หรือส่งผลกระทบต่อความอยู่รอดขององค์กร สามารถขยายผลอย่างรวดเร็ว มักเป็นจุดสนใจของสื่อมวลชนตามกระแสความรู้สึกมากกว่าข้อเท็จจริง ต้องได้รับการแก้ไขทันทีด้วยกลยุทธการจัดการเป็นหลัก

ศูนย์ควบคุมภาวะฉุกเฉิน (Emergency Control Center - ECC) หมายถึง ศูนย์ควบคุมเหตุฉุกเฉิน บริษัท ไออาร์พีซี จำกัด (มหาชน) เป็นสถานที่พร้อมด้วยอุปกรณ์สำหรับการสื่อสารข้อมูลสนับสนุน เพื่อระงับเหตุฉุกเฉินของพื้นที่ปฏิบัติการ ตั้งอยู่ในพื้นที่เขตประกอบการไออาร์พีซี ชั้น 9 อาคาร 10 **ปีศูนย์อำนาจการเหตุฉุกเฉิน (Emergency Management Center -EMC)** หมายถึง สถานที่พร้อมอุปกรณ์สำหรับการสื่อสารและประสานงาน เมื่อเกิดเหตุ



ฉุกเฉินระดับ 3 ในพื้นที่ของบริษัท ไออาร์พีซี และบริษัทในเครือโดยทั่วไปจะต้องอยู่ท่าอาคารปฏิบัติการสำรอง หรือสถานที่เหมาะสมอื่น ตามที่บริษัทกำหนด มีกรรมการผู้จัดการใหญ่กลุ่มธุรกิจปิโตรเคมีและการกลั่นปฏิบัติหน้าที่เป็นผู้อำนวยการศูนย์อำนวยการเหตุฉุกเฉิน

ศูนย์บริหารภาวะวิกฤตและความต่อเนื่องทางธุรกิจ (Crisis & Business Continuity Management Center - CMC) หมายถึง สถานที่พร้อมอุปกรณ์สำหรับการสื่อสารและประสานงาน เมื่อเกิดภาวะวิกฤตขึ้นภายในบริษัท สถานที่ที่เปลี่ยนแปลงได้ตามความเหมาะสม มีกรรมการผู้จัดการใหญ่บริษัท ไออาร์พีซี จำกัด (มหาชน) เป็นผู้อำนวยการศูนย์บริหารภาวะวิกฤตและความต่อเนื่องทางธุรกิจ

IRPC GROUP หมายถึง บริษัทต่างๆ ที่อยู่ใ้ในเครือ IRPC โดยมีโรงงานตั้งอยู่ในพื้นที่เขตประกอบการ ไออาร์พีซี จังหวัดระยอง และ พื้นที่อื่นๆ

Non IRPC GROUP หมายถึง บริษัทต่างๆ ที่ไม่อยู่ในเครือ IRPC แต่มีโรงงานตั้งอยู่ในพื้นที่เขตประกอบการ ไออาร์พีซี จังหวัดระยอง

กลุ่ม ปตท. หมายถึง กลุ่มที่ช่วยเหลือกรณีเกิดเหตุฉุกเฉิน ของบริษัทภายในกลุ่ม ปตท. เพื่อให้การบริหารจัดการเหตุฉุกเฉิน และภาวะวิกฤตของ "ปตท." และ "กลุ่ม ปตท." มีประสิทธิภาพ เกิดความสอดคล้องเชื่อมโยง และดำเนินการในแนวทางเดียวกัน ตามนโยบายการบริหารงานในลักษณะกลุ่มบริษัท ตามแผนบริหารจัดการเหตุฉุกเฉินและภาวะวิกฤต "กลุ่ม ปตท."

กลุ่มโรงงานอุตสาหกรรมที่ตกลงช่วยกันกรณีมีเหตุฉุกเฉิน (Emergency Mutual Aid Group -EMAG) หมายถึง กลุ่มโรงงานอุตสาหกรรมที่ตกลงช่วยกันกรณีมีเหตุฉุกเฉิน เป็นโรงงานที่อยู่ในเขตพื้นที่นิคมอุตสาหกรรมมาบตาพุดและอำเภอเมืองระยอง จัดตั้งขึ้นโดยมีวัตถุประสงค์เพื่อให้ความช่วยเหลือซึ่งกันและกัน การให้ยืมวัสดุอุปกรณ์ในการณ์ฉุกเฉินและการซ่อมแผนฉุกเฉิน

ปภ. หมายถึง งานป้องกันและบรรเทาสาธารณภัย ในเอกสารฉบับนี้หมายถึงความร่วมมือถึงสำนักงานป้องกันและบรรเทาสาธารณภัยจังหวัดระยอง

กองอำนาจการป้องกันและบรรเทาสาธารณภัยเทศบาล/อบต. (กอ.ปภ.เทศบาล/กอ.ปภ.อบต.) หมายถึง ศูนย์อำนาจการกลางในระดับเทศบาล/องค์กรปกครองส่วนท้องถิ่น เพื่อระดมสรรพกำลังและทรัพยากรในการจัดการภัยพิบัติที่เกิดขึ้น และเป็นศูนย์ประสานการปฏิบัติระหว่างหน่วยงานต่างๆ ทั้งฝ่ายพลเรือน และฝ่ายทหาร ตลอดจนองค์การสาธารณกุศล ในการควบคุมสถานการณ์ในพื้นที่เกิดเหตุได้อย่างมีเอกภาพ รวดเร็ว และ ทุกถึง



กองอำนาจการป้องกันและบรรเทาสาธารณภัยอำเภอ (กอ.ปภ.อ.) หมายถึง เป็นศูนย์อำนาจการกลางในระดับอำเภอ เพื่อระดมสรรพกำลังและทรัพยากรในการบริหารจัดการภัยพิบัติที่เกิดขึ้น และเป็นศูนย์ประสานการปฏิบัติระหว่างหน่วยงานต่างๆ ทั้งฝ่ายพลเรือน และฝ่ายทหาร ตลอดจนองค์การปกครองส่วนท้องถิ่น และองค์การสาธารณกุศล ในการควบคุมสถานการณ์ในพื้นที่เกิดเหตุได้อย่างมีเอกภาพ รวดเร็ว และ ทุกถึง

กองอำนาจการป้องกันและบรรเทาสาธารณภัยจังหวัด (กอ.ปภ.จว.) หมายถึง ศูนย์อำนาจการกลางในระดับจังหวัด เพื่อระดมสรรพกำลังและทรัพยากรในการบริหารจัดการภัยพิบัติที่เกิดขึ้น และเป็นศูนย์ประสานการปฏิบัติระหว่างหน่วยงานต่างๆ ทั้งฝ่ายพลเรือน และฝ่ายทหาร ตลอดจนองค์การปกครองส่วนท้องถิ่น และองค์การสาธารณกุศล ในการควบคุมสถานการณ์ในพื้นที่เกิดเหตุได้อย่างมีเอกภาพ รวดเร็ว และ ทุกถึง

First Aid Team (FA) หมายถึง ทีมปฐมพยาบาลของโรงงานที่เกิดเหตุ

Fire Leader (FL) หมายถึง หัวหน้าชุดดับเพลิง และชุดระงับเหตุย่อยต่างๆ ภายใต้คำสั่งของ FC

Fire Chief (FC) หมายถึง หัวหน้าทีมดับเพลิง ที่ควบคุมบังคับบัญชาทีมดับเพลิงและชุดระงับเหตุต่างๆ ภายใต้คำสั่งของ ผู้สั่งการ ณ ที่เกิดเหตุ (OC)

ผู้ประสานงานของโรงงาน (MC : MUTUAL AID CO-ORDINATOR) หมายถึง ผู้ทำหน้าที่ประสานงานกับหน่วยสนับสนุนจากภายนอก ให้การต้อนรับ รวบรวมข้อมูลและลงทะเบียน (Check-In) ทรัพยากรจากภายนอกที่เข้ามาช่วยเหลือ แจ้งข้อมูลข่าวสาร และการประสานการปฏิบัติกับกองอำนาจป้องกันและบรรเทาสาธารณภัยองค์กรปกครองส่วนท้องถิ่นแห่งพื้นที่ กองอำนาจป้องกันและบรรเทาสาธารณภัยอำเภอ,โรงงานข้างเคียง หรือ ผู้เกี่ยวข้อง

ผู้สั่งการ ณ เกิดเหตุ (OC : On-scene Commander) หมายถึง ผู้สั่งการ ณ จุดเกิดเหตุทำหน้าที่ควบคุมสถานการณ์และสั่งการ ในพื้นที่เกิดเหตุ ตามลำดับขั้นตอน

ผู้อำนวยการในภาวะฉุกเฉิน (ED : Emergency Director) หมายถึง ผู้มีอำนาจในการบริหาร, จัดการเหตุฉุกเฉินสูงสุดของโรงงานและเป็นผู้ให้ข้อมูลแก่หน่วยงานที่เข้าร่วมปฏิบัติการ

ผู้บัญชาการ เหตุการณ์ (IC : Incident Commander) หมายถึง ผู้ว่าราชการจังหวัด (ผู้อำนวยการจังหวัด) นายอำเภอ (ผู้อำนวยการอำเภอ) นายกอบต./เทศบาล (ผู้อำนวยการท้องถิ่น)

HAZMAT ACTION PLAN หมายถึง แผนฉุกเฉินกรณีสารเคมีอันตรายรั่วไหล

ขอบเขต (Scope)

ใช้เป็นแนวทางการปฏิบัติกรณีเกิดเหตุฉุกเฉินและภาวะวิกฤต กรณีเกิดเหตุสารเคมีรั่วไหล ที่เกิดขึ้นภายในบริษัท โออาร์พีซี และบริษัทในเครือ

- กรณีบริษัท ไออาร์พีซี และ บริษัทในเครือ ที่ตั้งอยู่นอกเขตประกอบการฯ ไออาร์พีซี ระยะง เช่น คลังน้ำมัน พระประแดง, คลังน้ำมันอยุธยา และ คลังน้ำมันชุมพล ให้จัดทำแผนฉุกเฉิน และภาวะวิกฤต ตามความเหมาะสมของแต่ละพื้นที่ โดยให้สามารถเชื่อมโยง และสอดคล้องกับแผนฉุกเฉินและภาวะวิกฤตฉบับนี้
- * กรณีบริษัท NON IRPC หรือ ที่บริษัทไออาร์พีซี ถือหุ้น ที่ตั้งอยู่ในเขตประกอบการฯ ไออาร์พีซี ระยะง ให้ปฏิบัติตาม แผนฉุกเฉินและภาวะวิกฤต ของแต่ละบริษัท โดยให้สามารถเชื่อมโยง และสอดคล้องกับแผนฉุกเฉินและ ภาวะวิกฤตฉบับนี้

การควบคุมเอกสาร (Document Control)

แผนจัดการเหตุฉุกเฉินและภาวะวิกฤต กรณีเกิดเหตุสารเคมีรั่วไหลลงบ้นนี้ อนุมัติใช้โดย ฝ่ายบริหารเขตประกอบการ
อุตสาหกรรมโออาร์พีซี, ทบพนว ปรับปรุง โดย ศูนย์ควบคุมภาวะฉุกเฉิน, ควบคุมเอกสารโดยระบบ e-SMART ISO
และ ควรดำเนินการทบทวนปรับปรุง เมื่อเมื่อมีการเปลี่ยนแปลงอย่างมีนัยสำคัญ หรืออย่างน้อยปีละครั้ง

หน้าที่และความรับผิดชอบ (Authorities and Responsibilities)

ผู้จัดการแผนโรงงานผลิตและสนับสนุนการผลิต รับผิดชอบในการจัดทำแผนประจำปี (Instruction Manual : IM) ที่กระชับและรัดกุมให้สอดคล้องกับ “แผนจัดการเหตุฉุกเฉินและภาวะวิกฤต กรณีเกิดเหตุสาเหตุนิวเคลียร์ โรงงาน Emergency and Crisis Management Plan (Hazmat Action Plan)” ฉบับนี้

พนักงานทุกๆ ระดับของบริษัท ไออาร์พีซี ที่ปรากฏในองค์กรหน้าที่ความรับผิดชอบในภาวะฉุกเฉินต้องปฏิบัติ ตามหน้าที่ที่กำหนดไว้ เพื่อให้ภาวะฉุกเฉินเข้าสู่ภาวะปกติอย่างปลอดภัยและรวดเร็ว

ศูนย์ควบคุมภาวะฉุกเฉิน (ECC) จัดเตรียมแผนฝึกซ้อมภาวะฉุกเฉิน (EMERGENCY DRILL) ประจำปี

ตารางเปรียบเทียบระดับความรุนแรง กรณีเกิดเหตุฉุกเฉินของเขตประกอบการ

ไออาร์พีซี กับ ปตท. และจังหวัดระยอง

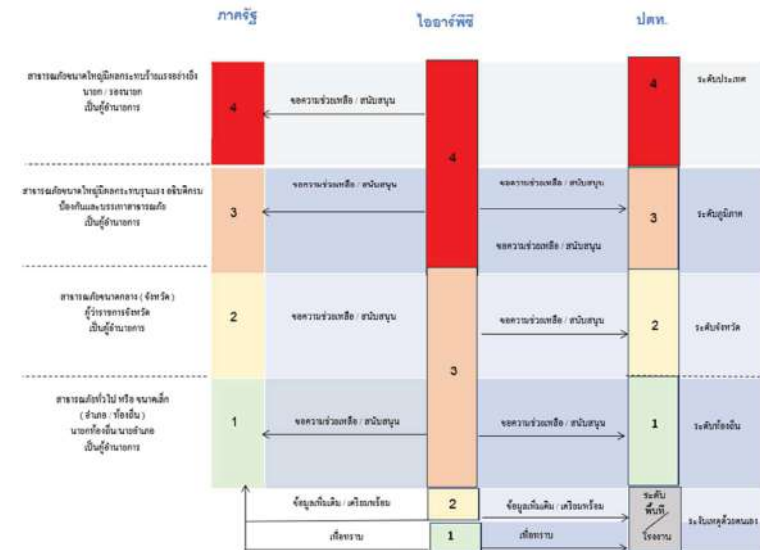

1.8 โครงสร้างองค์กรแผนฉุกเฉินเขตประกอบการฯ ไออาร์พีซี

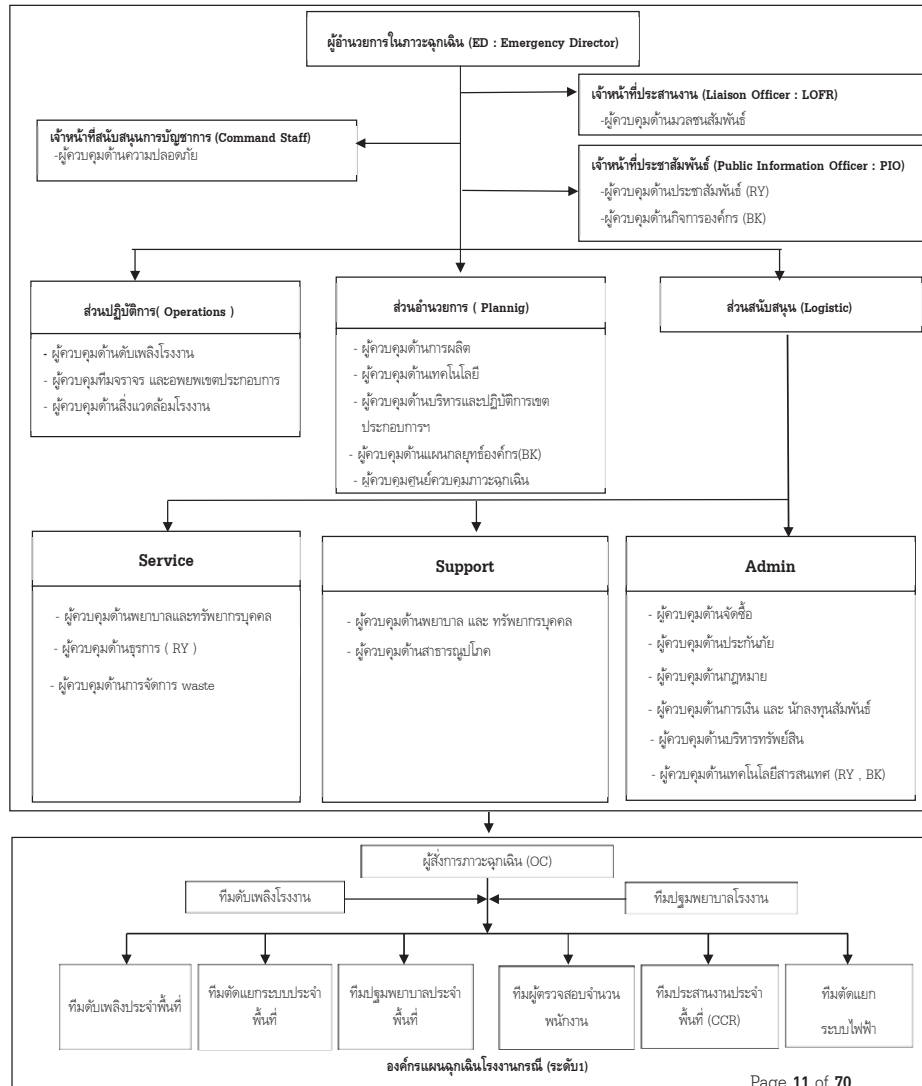

ผังการประสานงานกรณีเกิดเหตุฉุกเฉินระหว่างเขตประกอบการฯ ไออาร์พีซี และจังหวัดระยอง

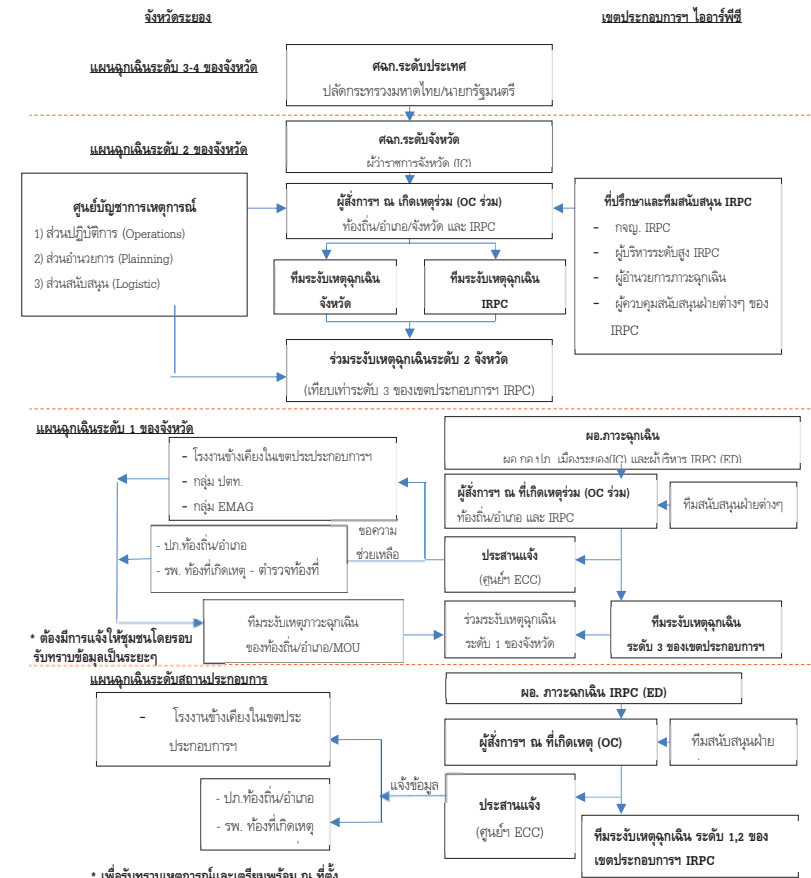



1.9 บทบาทหน้าที่รับผิดชอบ

ตำแหน่ง	ผู้รับผิดชอบ	ผู้ปฏิบัติแทน	หน้าที่ความรับผิดชอบ
ผู้อำนวยการ ภาวะฉุกเฉิน (ED)	ระดับ 4 กฤษฎ. หรือ รอง กฤษฎ. กลุ่มปฏิบัติการ ระดับ 2,3 รอง กฤษฎ. กฤษฎ. กลุ่ม ปฏิบัติการ กลุ่มธุรกิจปิโตร ฯและการกลั่น หรือ ผู้ช่วย กฤษฎ. (พื้นที่เกิดเหตุ) หรือ ผู้จัดการฝ่าย (พื้นที่เกิดแ เหตุ) หรือ VP On call	ผู้รับมอบหมายตาม สายบังคับบัญชา	ก่อนเกิดเหตุ <ul style="list-style-type: none">- กำหนดแนวทางปฏิบัติด้านความปลอดภัยในพื้นที่ที่ รับผิดชอบ- สนับสนุนด้านการฝึกอบรมตามแผนควบคุมภาวะฉุกเฉิน- ทำความเข้าใจแผนฉุกเฉินของโรงงาน และประจำพื้นที่ ขณะ เกิดเหตุ ขณะเกิดเหตุ <ul style="list-style-type: none">- กำหนดยุทธศาสตร์เชิงนโยบายในการเลือกแผนกลยุทธ์การ ระับ เหตุฉุกเฉินให้ฝ่ายปฏิบัติ โดยมุ่งเน้นเรื่องการควบคุม ผลกระทบ ลดความเสี่ยงจากเหตุการณ์ที่เกิดขึ้น ต่อผู้มีส่วน ได้ส่วนเสียที่อาจ ส่งผลกระทบต่อการดำเนินธุรกิจและ ภาพลักษณ์ชื่อเสียงกลับสู่ ภาวะปกติได้อย่างรวดเร็ว- ให้คำปรึกษาแก่ผู้สั่งการภาวะฉุกเฉิน (OC), ทีมปฏิบัติการ และ ทีม สนับสนุน ต่างๆ ในการระับเหตุสารเคมีอันตราย รั่วไหล- เป็นผู้อนุมัติ และตัดสินใจดำเนินการสั่งการควบคุมเหตุ สารเคมีอันตรายรั่วไหล, การประสานงานกับหน่วยงานภายนอก ในภาวะวิกฤติ- เป็นผู้อนุมัติเข้าแผนระดับ 2 ของเขตประกอบการฯ- กรณีที่เหตุการณ์มีแนวโน้มรุนแรงขึ้น จะเป็นผู้พิจารณาขอ อนุมัติ เข้าสู่แผนระดับ 3 และ 4 ของเขตประกอบการฯจาก ผู้บริหารระดับสูง หลังเกิดเหตุ <ul style="list-style-type: none">- เป็นผู้พิจารณาอนุมัติประกาศยกเลิกแผนฉุกเฉิน ระดับเขต ประกอบการฯ (EG2) เมื่อเหตุ การณ์เข้าสู่ ภาวะปกติ- สนับสนุนในการฟื้นฟูด้านต่างๆ หลังเกิดเหตุการณ์สงบ- เป็นผู้อนุมัติในการเริ่มดำเนินการผลิตหลังจากมีการแก้ไข พื้นที่- ร่วมสอบสวนเหตุฉุกเฉินที่เกิดขึ้น
ผู้ควบคุมด้านการ ผลิต	ผู้จัดการพื้นที่ที่เกิดเหตุฯ	ผู้รับมอบหมายตาม สายบังคับบัญชา	ก่อนเกิดเหตุ <ul style="list-style-type: none">- สนับสนุนด้านการฝึกอบรมหลักสูตรต่างๆตามแผนควบคุม ภาวะ ฉุกเฉิน



ตำแหน่ง	ผู้รับผิดชอบ	ผู้ปฏิบัติแทน	หน้าที่ความรับผิดชอบ
			<ul style="list-style-type: none">- ทำความเข้าใจแผนฉุกเฉินของโรงงาน และประจำพื้นที่ ขณะเกิดเหตุ <ul style="list-style-type: none">- เป็นหัวหน้าทีมสนับสนุนข้อมูล ด้านเทคนิคการระับเหตุโดย เป็นผู้ ให้ข้อมูลกระบวนการผลิตและเป็นผู้สรุปประเด็น สำคัญ แจ้งให้ ผู้สั่งการภาวะฉุกเฉิน (OC) และทีมสนับสนุน อื่นๆ รับทราบ- ปฏิบัติหน้าที่ผู้อำนวยการ การภาวะฉุกเฉินในระหว่างที่ ผู้อำนวยการ ภาวะฉุกเฉิน ยังเดินทางมาถึงโรงงาน<ul style="list-style-type: none">■ ช่วยผู้สั่งการ(OC)ในการตัดสินใจสำหรับยุทธวิธี เข้า ระับเหตุฉุกเฉิน■ สนับสนุนอุปกรณ์ต่างๆ ในการระับเหตุฉุกเฉิน ตามผู้สั่งการ ร้องขอ■ ให้คำปรึกษาในส่วนขบวนการผลิต ว่าะดำเนินการ อย่างไร■ รายงานสถานการณ์ แนวโน้มและรายงานผู้บังคับ ผู้อำนวยการ การภาวะฉุกเฉิน เมื่อมาถึงห้อง ECC- ปฏิบัติหน้าที่ตามที่ได้รับมอบจากผู้อำนวยการ การภาวะฉุกเฉิน หลังเกิดเหตุ <ul style="list-style-type: none">- ระดมความคิดสนับสนุนข้อมูลด้านเทคนิคในการเข้า ตรวจสอบ พื้นที่ และฟื้นฟู- สนับสนุนในการฟื้นฟูด้านต่าง ๆ หลังเกิดเหตุฉุกเฉิน- ร่วมสอบสวนเหตุฉุกเฉินที่เกิดขึ้น
ผู้สั่งการภาวะ ฉุกเฉิน (OC)	ระดับที่ 1 หัวหน้ากะ ระดับที่ 2 , 3 , 4 SHIFT MGR. หรือ INSTRUCTOR	ผู้รับมอบหมายตาม สายบังคับบัญชา	ก่อนเกิดเหตุ <ul style="list-style-type: none">- สนับสนุนด้านการฝึกอบรมหลักสูตรต่างๆตามแผน ควบคุม ภาวะ ฉุกเฉิน- ศึกษาและทำความเข้าใจแผนฉุกเฉินของโรงงาน เพื่อ เตรียมพร้อม กรณีเกิดเหตุฉุกเฉิน- จัดเตรียมขั้นตอนในการระับเหตุฯ และประสานงานตาม แผน ฉุกเฉินประจำพื้นที่ ขณะเกิดเหตุ <ul style="list-style-type: none">- ประเมินสถานการณ์ และสั่งการควบคุมให้เหตุฉุกเฉินที่ เกิดขึ้น อยู่ในขอบเขตจำกัด และเข้าสู่ภาวะปกติโดยเร็ว- สั่งการตัดแยกระบบเชื้อเพลิง ระบบไฟฟ้า และประสานงาน ทีมระับเหตุโรงงาน และผู้เกี่ยวข้อง โดยเป็นผู้ดำเนินการสั่งการ



ตำแหน่ง	ผู้รับผิดชอบ	ผู้ปฏิบัติการแทน	หน้าที่ความรับผิดชอบ
			<ul style="list-style-type: none">- ตรวจสอบผู้สูญหาย และหากมีผู้สูญหาย หรือบาดเจ็บต้องประสาน งานหน่วยงานที่เกี่ยวข้องช่วยเหลือโดยด่วน<ul style="list-style-type: none">▪ กรณีเกิดระดับ 2 หากผู้จัดการแผนก ยังไม่แจ้งที่เกิดเหตุให้ หัวหน้าหน่วย ปฏิบัติหน้าที่แทนจนกว่าจะมาถึง▪ กรณีเกิดระดับ 3 หรือ 4 หากผู้จัดการสวน ยังไม่แจ้งที่เกิดเหตุให้ ผู้จัดการแผนก ปฏิบัติหน้าที่แทนจนกว่าจะมาถึง <p>หลังเกิดเหตุ</p> <ul style="list-style-type: none">- เป็นผู้ประกาศยก เลิกแผนฉุกเฉินฯ ระดับ 1 เมื่อเหตุการณ์เข้าสู่ภาวะปกติ- สั่งการให้มีการกัน ขว-แดง พื้นที่เกิดเหตุจนกว่าจะแน่ ใจว่าปลอดภัย- ประสานงานและ สัมภาษณ์หน่วยงาน ต่างๆ ในการฟื้นฟู หลัง เกิดเหตุเพลิงไหม้- ร่วมสอบสวนเหตุฉุกเฉินที่เกิดขึ้น
ผู้ควบคุมด้านเทคโนโลยี	ผู้จัดการสวนเทคโนโลยี	ผู้รับมอบหมายตามสายบังคับบัญชา	<p>ก่อนเกิดเหตุ</p> <ul style="list-style-type: none">- สัมมนด้านด้านการฝึกอบรมหลักสูตรต่างๆตามแผนควบคุมภาวะฉุกเฉิน- ทำความเข้าใจแผนฉุกเฉินของโรงงาน- จัดเตรียมข้อมูลและขั้นตอนที่เกี่ยวข้องกับการคำนวณ, วิศวกรรมการผลิตของอุปกรณ์และกระบวนการผลิตในพื้นที่ที่รับผิดชอบ <p>ขณะเกิดเหตุ</p> <ul style="list-style-type: none">- เป็นสมาชิกในทีมสนับสนุนข้อมูลด้านเทคนิคในการระงับเหตุภาวะฉุกเฉิน- ให้ข้อมูลการระงับเหตุฯ ที่เกี่ยวข้องกับการคำนวณ, วิศวกรรมการผลิต- ปฏิบัติหน้าที่ตามที่ได้รับ มอบจากผู้อำนวยการภาวะฉุกเฉิน <p>หลังเกิดเหตุ</p> <ul style="list-style-type: none">- ให้การสนับสนุนข้อมูลด้านเทคนิคในการเข้าตรวจ สอบพื้นที่ และฟื้นฟู- ประเมินมูลค่าความเสียหาย ของขบวนการผลิตเหตุฉุกเฉินที่เกิดขึ้น และร่วมสอบสวนเหตุฉุกเฉินที่เกิดขึ้น



ตำแหน่ง	ผู้รับผิดชอบ	ผู้ปฏิบัติการแทน	หน้าที่ความรับผิดชอบ
ผู้ควบคุมด้านซ่อมบำรุง	ผู้จัดการสวนซ่อมบำรุง	ผู้รับมอบหมายตามสายบังคับบัญชา	<p>ก่อนเกิดเหตุ</p> <ul style="list-style-type: none">- สัมมนด้านด้านการฝึกอบรมหลักสูตรต่างๆตามแผนควบคุมภาวะฉุกเฉิน- ทำความเข้าใจแผนฉุกเฉินของโรงงาน- จัดเตรียมข้อมูลและขั้นตอนในการประสานงานด้านการซ่อมบำรุง <p>ขณะเกิดเหตุ</p> <ul style="list-style-type: none">- เป็นสมาชิกในทีมสนับสนุนข้อมูลด้านเทคนิคในการระงับเหตุภาวะฉุกเฉิน- ให้ข้อมูลการระงับเหตุฯ ที่เกี่ยวข้องกับการซ่อมบำรุง- ปฏิบัติหน้าที่ตามที่ได้รับ มอบจากผู้อำนวยการภาวะฉุกเฉิน <p>หลังเกิดเหตุ</p> <ul style="list-style-type: none">- ให้การสนับสนุนข้อมูลด้านเทคนิคในการเข้าตรวจสอบพื้นที่ และฟื้นฟู- ตรวจสอบพื้นที่ และฟื้นฟู จัดกำลังคนและวาง แผนงาน ในการ ซ่อมแซมเครื่อง จักรอุปกรณ์เพื่อให้พร้อมใช้งาน- ประเมินมูลค่าความเสียหายของอุปกรณ์และเครื่องจักรจากเหตุ ฉุกเฉินที่เกิดขึ้น- ร่วมสอบสวนเหตุฉุกเฉินที่เกิดขึ้น
ผู้ควบคุมศูนย์ควบคุมภาวะฉุกเฉิน	เจ้าหน้าที่ควบคุมศูนย์ควบคุมภาวะฉุกเฉิน	ผู้รับมอบหมายตามสายบังคับบัญชา	<p>ก่อนเกิดเหตุ</p> <ul style="list-style-type: none">- สัมมนด้านด้านการฝึกอบรมตามแผนควบคุมภาวะฉุกเฉิน- ทำความเข้าใจแผนฉุกเฉินของโรงงาน และประจำพื้นที่- จัดเตรียมแผนการซ่อมให้กับทุกพื้นที่เพื่อเตรียมพร้อม ในการระงับ เหตุฉุกเฉิน- จัดเตรียมและ วางแผนในการประสานงานทั้งภายในและภายนอก โรงงาน ในการระงับและสนับสนุน เหตุฉุกเฉินที่เกิดขึ้น <p>ขณะเกิดเหตุ</p> <ul style="list-style-type: none">- เป็นสมาชิกในทีมสนับสนุนข้อมูลด้านเทคนิคในการระงับเหตุฉุกเฉิน- ประสานงานหน่วยงานต่าง ๆ ทั้งภายในและภายนอก ในการระงับเหตุ- ส่งข้อมูลข่าวสารเคมีที่เกิดเหตุฉุกเฉินให้กับทางโรงพยาบาลกรณีมี ผู้ได้รับบาดเจ็บส่งไปโรงพยาบาล



ตำแหน่ง	ผู้รับผิดชอบ	ผู้ปฏิบัติการแทน	หน้าที่ความรับผิดชอบ
			<ul style="list-style-type: none">- ประสานแจ้งข้อมูลระบบ SMS ให้ผู้บริหาร, หน่วยงานราชการและ ชุมชนโดยรอบ และ บริษัทที่ตั้งในเขตประกอบการฯ ที่ได้รับ ผลกระทบ รับทราบข้อมูลเป็นระยะ- โทรศัพท์แจ้งหน่วยงานราชการที่เกี่ยวข้อง เช่น อบต.ท้องถิ่น, อำเภอ, ปภ.จ.ระยอง,อสจ.ระยอง,กรอ.สสจ ฯลฯ- ประสานแจ้งข้อมูลเหตุฉุกเฉินที่เกิดขึ้นให้กับศูนย์สื่อสารปตท. ให้รับทราบโดยรายงานความคืบหน้าเป็นระยะ และส่งรายงาน Emergency Incident Report- ให้ข้อมูลในการระงับเหตุที่เกี่ยวข้องกับข้อมูลฉุกเฉิน, ข้อมูลสารเคมี, ทิศทางลม, แรงดันน้ำเพลิง เป็นต้น <p>หลังเกิดเหตุ</p> <ul style="list-style-type: none">- ให้การสนับสนุนข้อมูลด้านเทคนิคในการเข้าตรวจสอบพื้นที่และฟื้นฟูฯ- ประสานงานหน่วยงานต่าง ๆ ทั้งภายในและภายนอกโรงงาน ให้ รับทราบเหตุการณ์ได้เข้าสู่ภาวะปกติ- ให้การสนับสนุนในการฟื้นฟูหลังเกิดเหตุฉุกเฉิน
ผู้ควบคุมด้านสารเคมีรั่วไหล	ผู้จัดการแผนก ดับเพลิง	ผู้รับมือภัยตามสายบังคับบัญชา	<p>ก่อนเกิดเหตุ</p> <ul style="list-style-type: none">- สนับสนุนด้านการฝึกอบรมตามแผนควบคุมภาวะฉุกเฉิน- ทำความเข้าใจแผนฉุกเฉินของโรงงาน และประจำพื้นที่- จัดเตรียมแผนการซ้อมให้กับทุกพื้นที่เพื่อเตรียมพร้อมในการระงับเหตุฉุกเฉิน- จัดเตรียมและ วางแผนในการระงับเหตุทั้งภายในและภายนอก โรงงาน ในการระงับและสนับสนุน- จัดเตรียมขั้นตอน และ อุปกรณ์ต่างๆ ให้พร้อมสำหรับการระงับ เหตุฉุกเฉิน <p>ขณะเกิดเหตุ</p> <ul style="list-style-type: none">- บำรุงรักษาให้ระบบมีมน้ำดับเพลิงให้มีสภาพพร้อมใช้งาน (Zone IP)- บำรุงรักษาและอุปกรณ์ดับเพลิงให้มีประสิทธิภาพพร้อมใช้งานขณะเกิดเหตุ- เป็นสมาชิกในทีมสนับสนุนข้อมูลด้านเทคนิคในการระงับเหตุภาวะฉุกเฉิน- รายงานสรุปจำนวน รถดับเพลิงทั้งหมดที่เข้าร่วมระงับเหตุฉุกเฉิน



ตำแหน่ง	ผู้รับผิดชอบ	ผู้ปฏิบัติการแทน	หน้าที่ความรับผิดชอบ
			<ul style="list-style-type: none">- ควบคุมระบบจ่ายน้ำดับเพลิงในการระงับเหตุ (ฝั่ง IP)- จัดทีมระงับเหตุฯ , รถกู้ภัย และรถดับเพลิงเข้าระงับ- จัดเจ้าหน้าที่ในการประสานกับรถดับเพลิงจากภายนอก (MC) กรณี ที่มีการร้องขอประจำที่จุดระดมทรัพยากร (Staging Area)- ให้ความปรึกษาในการช่วยเหลือพนักงานในกรณีอยู่ในพื้นที่อันตราย- ปฏิบัติหน้าที่ตามที่ได้รับ มอบจากผู้อำนวยการภาวะฉุกเฉิน <p>หลังเกิดเหตุ</p> <ul style="list-style-type: none">- ให้การสนับสนุนข้อมูลด้านเทคนิคในการเข้าตรวจสอบพื้นที่และฟื้นฟูฯ- ตรวจสอบประสิทธิภาพอุปกรณ์ต่างๆ เช่น รถดับเพลิง, รถกู้ภัย, มีมน้ำดับเพลิง(ฝั่ง IP) และอื่นๆ หลังเหตุการณ์สงบ- ร่วมสอบสวนเหตุฉุกเฉินที่เกิดขึ้น
ผู้ควบคุมด้านการพยาบาล	ผู้จัดการส่วน Employee Caring	ผู้รับมือภัยตามสายบังคับบัญชา	<p>ก่อนเกิดเหตุ</p> <ul style="list-style-type: none">- สนับสนุนด้านการฝึกอบรมหลักสูตรต่างๆตามแผน ควบคุมภาวะ ฉุกเฉิน- ทำความเข้าใจแผนฉุกเฉินของโรงงาน- จัดเตรียมขั้นตอนและวางแผนในการรักษาพยาบาล และ การส่งต่อ ผู้บาดเจ็บในเหตุฉุกเฉิน <p>ขณะเกิดเหตุ</p> <ul style="list-style-type: none">- เป็นสมาชิกในทีมสนับสนุนข้อมูลด้านเทคนิคในการ ระงับเหตุภาวะฉุกเฉิน- สนับสนุนการปฐมพยาบาล, คัดกรอง และส่งต่อผู้ได้รับบาดเจ็บ ไปโรงพยาบาล- รายงานสถานการณ์และสถานะของผู้บาดเจ็บ ต่อผู้อำนวยการ ภาวะฉุกเฉิน- สรุปยอดจำนวนผู้ได้รับบาดเจ็บ แจ้งให้ผู้อำนวยความสะดวกฉุกเฉิน ทราบอย่างต่อเนื่อง และจัดทำบัญชีผู้ป่วยตามสถานพยาบาลต่างๆ- จัดเจ้าหน้าที่ในการประสานกับรถพยาบาลจาก (MC) โรงพยาบาลต่างๆ ที่เข้ามาช่วยเหลือภายในโรงงานกรณีที่มีการร้องขอ ประจำที่ จุดระดมทรัพยากร (Staging Area)- ปฏิบัติหน้าที่ตามที่ได้รับ มอบจากผู้อำนวยการภาวะฉุกเฉิน

ตำแหน่ง	ผู้รับผิดชอบ	ผู้ปฏิบัติการแทน	หน้าที่ความรับผิดชอบ
			หลังเกิดเหตุ <ul style="list-style-type: none">- ให้การสนับสนุนในการฟื้นฟูหลังเกิดเหตุฉุกเฉิน- ประสานงานกับโรงพยาบาลในการรักษาผู้บาดเจ็บอย่างต่อเนื่อง และติดต่อหน่วยงาน ต่างๆ ตามสิทธิของผู้บาดเจ็บที่ได้รับ- ดูแลให้พนักงานที่ปฏิบัติงานในสถานการณ์ฉุกเฉิน และพนักงานที่ได้รับผลกระทบจากเหตุฉุกเฉิน ได้รับการตรวจประเมินสภาพ ร่างกายและจิตใจ รับการรักษา จากแพทย์ และรับสิทธิสวัสดิการ ที่เกี่ยวกับการรักษาพยาบาลของบริษัทอย่างครบถ้วน- กรณีมีพนักงานได้รับบาดเจ็บ หรือ เสียชีวิตจากเหตุฉุกเฉิน จะร่วม กับผู้บังคับบัญชาของพนักงานที่ได้รับบาดเจ็บหรือเสียชีวิตจากเหตุฉุกเฉินในการชี้แจงทำความเข้าใจประสานดูแล ครอบคลุมของพนักงานตามสิทธิของพนักงานที่ได้รับตามกฎหมาย ระเบียบของบริษัท
ผู้ควบคุมด้านสิ่งแวดล้อม	ผู้จัดการส่วนบริหารจัดการสิ่งแวดล้อม	ผู้รับมอบหมายตามสายบังคับบัญชา	ก่อนเกิดเหตุ <ul style="list-style-type: none">- สนับสนุนด้านการฝึกอบรมหลักสูตรต่างๆตามแผนควบคุมภาวะ ฉุกเฉิน- ทำความเข้าใจแผนฉุกเฉินของโรงงาน- จัดเตรียมขั้นตอน และวางแผนในการจัดการด้านสิ่งแวดล้อม- จัดเตรียมขั้นตอน และ อุปกรณ์ตรวจวัดด้านสิ่งแวดล้อมต่างๆ ให้พร้อมใช้งานสำหรับการสนับสนุนกรณีเกิดเหตุฉุกเฉิน ขณะเกิดเหตุ <ul style="list-style-type: none">- เป็นสมาชิกในทีมสนับสนุนข้อมูลด้านเทคนิคในการระงับเหตุภาวะฉุกเฉิน- ให้คำปรึกษาด้านสิ่งแวดล้อม เพื่อรองรับเหตุฉุกเฉินที่เกิดขึ้น- รายงานข้อมูลการตรวจวัดคุณภาพด้านสิ่งแวดล้อมให้ผู้อำนวยความสะดวก ภาวะฉุกเฉินทราบเป็นระยะ- ส่งเจ้าหน้าที่เพื่อเก็บตัวอย่างด้านสิ่งแวดล้อมภายใน โรงงาน และ ชุมชนนอกโรงงาน ที่เกิดจากเหตุฉุกเฉิน- ปฏิบัติหน้าที่ตามที่ได้รับ มอบจากผู้อำนวยความสะดวกภาวะฉุกเฉิน

ตำแหน่ง	ผู้รับผิดชอบ	ผู้ปฏิบัติการแทน	หน้าที่ความรับผิดชอบ
			หลังเกิดเหตุ <ul style="list-style-type: none">- ให้การสนับสนุนในการฟื้นฟูหลังเกิดเหตุฉุกเฉิน- ประเมินและนำ เสนอแนวทางในการจัดการผล กระทบด้านสิ่งแวดล้อมกับผู้บริหาร และหน่วยงานราชการที่เกี่ยวข้อง
ผู้ควบคุมด้านความปลอดภัย / ผู้ควบคุมด้านอาชีวอนามัยและสุขศาสตร์ อุทสาหกรรม	ผู้จัดการส่วนความปลอดภัย อาชีวอนามัย ประจำพื้นที่และสนับสนุนปฏิบัติการส่วนกลาง / ผู้จัดการส่วนอาชีวอนามัย และสุขศาสตร์อุตสาหกรรม	ผู้รับมอบหมายตามสายบังคับบัญชา	ก่อนเกิดเหตุ <ul style="list-style-type: none">- สนับสนุนด้านการฝึกอบรมหลักสูตรต่างๆตามแผนควบคุมภาวะ ฉุกเฉิน- ทำความเข้าใจแผนฉุกเฉินของโรงงาน- มีการจัดตั้งคณะกรรมการด้านความปลอดภัยของโรงงาน- จัดเตรียมขั้นตอน และให้คำแนะนำในการปฏิบัติงานการระงับ เหตุฉุกเฉินที่ปลอดภัย ขณะเกิดเหตุ <ul style="list-style-type: none">- เป็นสมาชิกในทีมสนับสนุนข้อมูลด้านเทคนิคในการระงับเหตุ ภาวะฉุกเฉิน- ให้คำปรึกษาด้านความปลอดภัยต่างๆ แก่ทีมระงับเหตุ และ ทีมสนับสนุน- กรณีเกิดเหตุฉุกเฉินและมีผู้ได้รับบาดเจ็บ หรือเสียชีวิตต้องรายงาน ให้หน่วยงานราชการที่เกี่ยวข้องรับทราบเบื้องต้น และทำหนังสือ รายงานอย่างเป็นทางการอีกครั้ง- ปฏิบัติหน้าที่ตามที่ได้รับ มอบจากผู้อำนวยความสะดวกภาวะ ฉุกเฉิน หลังเกิดเหตุ <ul style="list-style-type: none">- ให้การสนับสนุนในการฟื้นฟูหลังเกิดเหตุฉุกเฉิน- ประเมินและนำ เสนอแนวทางในการจัดการผล กระทบด้านความปลอดภัยกับผู้บริหาร และหน่วยงานราชการที่เกี่ยวข้อง- ร่วมสอบสวนเหตุฉุกเฉินที่เกิดขึ้น
ผู้ควบคุมด้านประชาสัมพันธ์	ผู้จัดการส่วนกิจการเพื่อสังคมและชุมชนสัมพันธ์ และ ผู้จัดการส่วนบริหารชื่อเสียงองค์กรและกิจการสัมพันธ์	ผู้รับมอบหมายตามสายบังคับบัญชา	ก่อนเกิดเหตุ <ul style="list-style-type: none">- สนับสนุนด้านการฝึกอบรมหลักสูตรต่างๆตามแผนควบคุมภาวะ ฉุกเฉิน- ทำความเข้าใจแผนฉุกเฉินของโรงงาน- จัดเตรียมข้อมูลและ ขั้นตอนในการต้อนรับสื่อมวลชน ข้าราชการ ประชาชน และ การควบคุมข่าวสารเตรียมการแถลงข่าว ในภาวะฉุกเฉิน



ตำแหน่ง	ผู้รับผิดชอบ	ผู้ปฏิบัติการแทน	หน้าที่ความรับผิดชอบ
			ขณะเกิดเหตุ <ul style="list-style-type: none">เป็นสมาชิกในทีมสนับสนุนข้อมูลด้านเทคนิคในการรับเหตุ ภาวะฉุกเฉินประสานแจ้งข้อมูลเบื้องต้นแก่หน่วยงานราชการ ที่เกี่ยวข้องจัดเจ้าหน้าที่ปฏิบัติงานตามแผนที่ได้ จัดเตรียมไว้ในการต้อนรับสื่อมวลชน, ข้าราชการ ประชาชน คอบคุมข่าวสารกระจายข่าว และจัดเตรียมข้อมูลให้ผู้บริหารระดับสูงแถลงข่าว สรุปเหตุการณ์ปฏิบัติหน้าที่ตามที่ได้รับ มอบจากผู้อำนวยการภาวะฉุกเฉิน หลังเกิดเหตุ <ul style="list-style-type: none">ให้การสนับสนุนในการฟื้นฟูหลังเกิดเหตุฉุกเฉินเป็นเลขานุการ ในการจัดแถลงข่าวสรุปเหตุการณ์ต่อสื่อมวลชน และตอบข้อซักถาม
ผู้ควบคุมด้านมวลชนสัมพันธ์	ผู้จัดการแผนชุมชนสัมพันธ์เขตประกอบการฯ ไออาร์พีซี	ผู้รับมอบหมายตามสายบังคับบัญชา	ก่อนเกิดเหตุ <ul style="list-style-type: none">สนับสนุนด้านการฝึกอบรมหลักสูตรต่างๆตามแผนควบคุมภาวะฉุกเฉินทำความเข้าใจแผนฉุกเฉินของโรงงาน ขณะเกิดเหตุ <ul style="list-style-type: none">เป็นสมาชิกในทีมสนับสนุนข้อมูลด้านเทคนิคในการรับเหตุ ภาวะฉุกเฉินจัดกระจายเสียงพร้อมเจ้าหน้าที่ ลงพื้นที่เพื่อทำความเข้าใจที่ถูก ต้องกับชุมชนโดยรอบเขตประกอบการฯ ไออาร์พีซีประสานงานหน่วยงานที่เกี่ยวข้องภายนอกโรงงานในการอพยพ ชาวบ้านรอบเขตประกอบการฯ ไออาร์พีซี ที่ได้รับผลกระทบและตอบข้อซักถามการร้องเรียนจากชาวบ้านปฏิบัติหน้าที่ตามที่ได้รับ มอบจากผู้อำนวยการภาวะฉุกเฉิน หลังเกิดเหตุ <ul style="list-style-type: none">ให้การสนับสนุนในการฟื้นฟูหลังเกิดเหตุฉุกเฉินลงพื้นที่ชุมชนโดยรอบเขตประกอบการฯ ไออาร์พีซี เพื่อแจ้งข่าวสาร และทำความเข้าใจที่ถูกต้องจัดหน่วยแพทย์เคลื่อนที่ดูแลชุมชนที่ได้รับผลกระทบจากเหตุ ฉุกเฉินที่เกิดขึ้น



ตำแหน่ง	ผู้รับผิดชอบ	ผู้ปฏิบัติการแทน	หน้าที่ความรับผิดชอบ
ผู้ควบคุมทีมจราจรและอพยพ	ผู้จัดการแผนรักษาความปลอดภัย	ผู้รับมอบหมายตามสายบังคับบัญชา	ก่อนเกิดเหตุ <ul style="list-style-type: none">สนับสนุนด้านการฝึกอบรมหลักสูตรต่างๆตามแผนควบคุมภาวะฉุกเฉินทำความเข้าใจแผนฉุกเฉินของโรงงานจัดเตรียมความพร้อมในการจัดการจราจร ในกรณีเกิดเหตุฉุกเฉิน ขณะเกิดเหตุ <ul style="list-style-type: none">เป็นสมาชิกในทีมสนับสนุนในการรับเหตุฉุกเฉินจัดทีมจัดการจราจรในกรณีเกิดเหตุฉุกเฉินประจำตามจุดต่างๆตามแผนที่วางไว้อำนวยความสะดวกสำหรับเส้นทาง รถดับเพลิง และรถพยาบาลในการเข้าไปรับเหตุสนับสนุนและอำนวยความสะดวกในการอพยพ พนักงานไปยังจุดอพยพอำนวยความสะดวก และจัดจุดจอดรถดับเพลิง, รถพยาบาล,รถมูลนิธิฯ จากภายนอกบริเวณ Staging Area เพื่อรอเจ้าหน้าที่ของบริษัทฯมาแจ้งเกิดเหตุการณ์ที่มีการร้องขออำนวยความสะดวกด้านจราจรและคัดกรองบุคคลอุปการณั้ รวมถึงหน่วยงานที่จะ เข้า-ออก ภายในโรงงานปฏิบัติหน้าที่ตามที่ได้รับ มอบจากผู้อำนวยการภาวะฉุกเฉิน หลังเกิดเหตุ <ul style="list-style-type: none">ให้การสนับสนุนในการฟื้นฟูหลังเกิดเหตุฉุกเฉินจัดกำลังพล เฝ้าระวังบริเวณจุดเกิดเหตุควบคุมการผ่าน เข้า-ออก โรงงาน
ผู้ควบคุม ด้านธุรการ	ผู้จัดการส่วนธุรการและบริหารส่วนกลาง	ผู้รับมอบหมายตามสายบังคับบัญชา	ก่อนเกิดเหตุ <ul style="list-style-type: none">สนับสนุนด้านการฝึกอบรมหลักสูตรต่างๆตามแผน ควบคุมภาวะฉุกเฉินทำความเข้าใจแผนฉุกเฉินของโรงงานจัดเตรียมแผน และ ขั้นตอนสำหรับการรองรับกรณีเกิดเหตุฉุกเฉิน เช่น การจัดยานพาหนะสำหรับอพยพ พนักงานและชุมชนโดยรอบหากมีการร้องขอ , เตรียมการสนับสนุนอาหาร เครื่องดื่ม, เครื่องมือสื่อสาร และ อุปกรณ์สื่อสารต่างๆ กรณีเกิดเหตุฉุกเฉิน เป็นต้น

ตำแหน่ง	ผู้รับผิดชอบ	ผู้ปฏิบัติการแทน	หน้าที่ความรับผิดชอบ
			ขณะเกิดเหตุ <ul style="list-style-type: none">เป็นสมาชิกในทีมสนับสนุนในการรับเหตุฉุกเฉินจัดยานพาหนะในการ สนับสนุนหน่วยงาน ต่างๆ เหตุฉุกเฉิน (HMGS)จัดอาหาร และเครื่องดื่ม สนับสนุนหน่วยงานต่างๆ ในกรณีเกิดเหตุฉุกเฉิน (HMGR)จัดสถานที่ในการทำกิจกรรมต่าง ๆ เช่น แลกเปลี่ยน เป็นต้นพร้อมอุปกรณ์สำนักงานและอุปกรณ์สื่อสาร(HMGR)ปฏิบัติตามหน้าที่ที่ได้รับ มอบจากผู้อำนวยการภาวะฉุกเฉิน หลังเกิดเหตุ <ul style="list-style-type: none">- ให้การสนับสนุนในการฟื้นฟูหลังเกิดเหตุฉุกเฉิน
ผู้ควบคุมด้านอุปกรณ์สนับสนุน	ผู้จัดการส่วนบำรุงรักษาสวนกลาง	ผู้รับมอบหมายตามสายบังคับบัญชา	ก่อนเกิดเหตุ <ul style="list-style-type: none">สนับสนุนด้านการฝึกอบรมหลักสูตรต่างๆตามแผนควบคุมภาวะฉุกเฉินทำความเข้าใจแผนฉุกเฉินของโรงงานจัดเตรียมแผน และ ขั้นตอนในการ สนับสนุนอุปกรณ์เครื่องจักรหนักต่าง ๆ ที่ใช้ในการระงับเหตุและสนับสนุนในภาวะฉุกเฉิน ขณะเกิดเหตุ <ul style="list-style-type: none">เป็นสมาชิกในทีมสนับสนุนในการรับเหตุฉุกเฉินจัดเตรียมอุปกรณ์ สนับสนุนเครื่องจักรหนักต่าง ๆ ที่ใช้ในการระงับเหตุและสนับสนุนในภาวะฉุกเฉิน (MSSW)ปฏิบัติตามหน้าที่ที่ได้รับ มอบจากผู้อำนวยการภาวะฉุกเฉิน หลังเกิดเหตุ <ul style="list-style-type: none">- จัดทำแผนการเคลื่อนย้าย และ ซ่อมบำรุงเครื่องจักร ที่ชำรุด- ให้การสนับสนุนในการฟื้นฟูหลังเกิดเหตุฉุกเฉิน
ผู้ควบคุมด้านสาธารณูปโภคน้ำดับเพลิง (ฝั่งด้านทะเล)	ผู้จัดการส่วนปฏิบัติการยูทิลิตี้ส่วนกลาง	ผู้รับมอบหมายตามสายบังคับบัญชา	ก่อนเกิดเหตุ <ul style="list-style-type: none">สนับสนุนด้านการฝึกอบรมหลักสูตรต่างๆตามแผนควบคุมภาวะฉุกเฉินทำความเข้าใจแผนฉุกเฉินของโรงงานจัดเตรียมแผน และ ขั้นตอนในการจ่ายน้ำดับเพลิงอย่างเพียงพอในการระงับเหตุฉุกเฉินบำรุงรักษาไ้ระบบปั๊มน้ำดับเพลิงให้มีสภาพพร้อมใช้งาน

ตำแหน่ง	ผู้รับผิดชอบ	ผู้ปฏิบัติการแทน	หน้าที่ความรับผิดชอบ
			ขณะเกิดเหตุ <ul style="list-style-type: none">เป็นสมาชิกในทีมสนับสนุนในการรับเหตุฉุกเฉินจ่ายน้ำดับเพลิงในการรับเหตุฉุกเฉิน (ฝั่งด้านทะเล)ปฏิบัติตามหน้าที่ที่ได้รับ มอบจากผู้อำนวยการภาวะฉุกเฉิน หลังเกิดเหตุ <ul style="list-style-type: none">- ให้การสนับสนุนในการฟื้นฟูหลังเกิดเหตุฉุกเฉิน- ตรวจสอบประสิทธิภาพในการทำงานของระบบปั๊มน้ำดับเพลิง (Water Tank) หลังเหตุการณ์สงบ
ผู้ควบคุมด้านบริหารและปฏิบัติการเขตประกอบการฯ ไออาร์พีซี	ผู้จัดการส่วนบริหารเขตประกอบการอุตสาหกรรม ไออาร์พีซี	ผู้รับมอบหมายตามสายบังคับบัญชา	ก่อนเกิดเหตุ <ul style="list-style-type: none">สนับสนุนด้านการฝึกอบรมหลักสูตรต่างๆตามแผนควบคุมภาวะฉุกเฉินทำความเข้าใจแผนฉุกเฉินของโรงงานประสานความร่วมมือเรื่องต่างๆกับบริษัทที่ตั้งในเขตประกอบการฯ ที่ไม่ใช่ในกลุ่ม ไออาร์พีซีตรวจสอบความพร้อมของระบบส่วนกลาง เช่น ระบบไฟฟ้าสว่าง,ถนนส่วนกลาง, ระบบท่อ Steam ส่วนกลาง เป็นต้น ขณะเกิดเหตุ <ul style="list-style-type: none">เป็นสมาชิกในทีมสนับสนุนในการรับเหตุฉุกเฉินประสานแจ้งข้อมูลกับบริษัทที่ตั้งในเขตประกอบการฯ ที่ไม่ใช่ในกลุ่ม ไออาร์พีซี กรณีเกิดเหตุฉุกเฉินปฏิบัติตามหน้าที่ที่ได้รับ มอบจากผู้อำนวยการภาวะฉุกเฉิน หลังเกิดเหตุ <ul style="list-style-type: none">- ให้การสนับสนุนในการฟื้นฟูหลังเกิดเหตุฉุกเฉิน- ประสานแจ้งข้อมูลกับบริษัทที่ตั้งในเขตประกอบการฯ ที่ไม่ใช่ในกลุ่ม ไออาร์พีซี หลังเกิดเหตุฉุกเฉิน
ผู้ควบคุมด้านการจัดที่ดิน Waste	ผู้จัดการส่วนปฏิบัติการบำบัดน้ำเสีย	ผู้รับมอบหมายตามสายบังคับบัญชา	ก่อนเกิดเหตุ <ul style="list-style-type: none">สนับสนุนด้านการฝึกอบรมหลักสูตรต่างๆตามแผน ควบคุมภาวะฉุกเฉินทำความเข้าใจแผนฉุกเฉินของโรงงานตรวจสอบความพร้อมของระบบบำบัดน้ำเสียส่วนกลางและจัดเตรียมแผนการจัดการกากของเสีย กรณีเกิดเหตุฉุกเฉิน ขณะเกิดเหตุ <ul style="list-style-type: none">เป็นสมาชิกในทีมสนับสนุนในการรับเหตุฉุกเฉินเตรียมระบบบำบัดน้ำเสียส่วนกลาง และระบบการจัดการ



ตำแหน่ง	ผู้รับผิดชอบ	ผู้ปฏิบัติการแทน	หน้าที่ความรับผิดชอบ
			<p>กากของเสีย ให้รองรับกรณีเกิดเหตุฉุกเฉินที่เกิดขึ้น และรายงานข้อมูล</p> <ul style="list-style-type: none">- ให้ผู้อำนวยการภาวะฉุกเฉินรับทราบ กรณีที่รองรับสถานการณ์ไม่ได้- ปฏิบัติหน้าที่ตามที่ได้รับ มอบจากผู้อำนวยการภาวะฉุกเฉิน <p>หลังเกิดเหตุ</p> <ul style="list-style-type: none">- ให้การสนับสนุนในการฟื้นฟูหลังเกิดเหตุฉุกเฉิน- ตรวจสอบมาตรฐานคุณภาพของน้ำที่เกิดจากเหตุฉุกเฉินในระบบ บำบัดส่วนกลางว่าเกินค่ามาตรฐานที่กฎหมายกำหนดหรือไม่และ เตรียมจัดทำรายงานต่อผู้บริหารและหน่วยงานราชการที่เกี่ยวข้อง- ชื่องหากมีการร้องขอตรวจสอบประสิทธิภาพในการทำงานของระบบบำบัด น้ำเสียส่วนกลาง หลังเหตุการณ์สงบ- ดำเนินการจัดการกับกากของเสียที่เกิดขึ้นจากกรณีฉุกเฉินให้เป็นไปตามมาตรฐานที่กฎหมายกำหนด
ผู้ควบคุมด้านเทคโนโลยีสารสนเทศ (RY)	ผู้จัดการส่วนดิจิทัล	ผู้รับมอบหมายตามสายบังคับบัญชา	<p>ก่อนเกิดเหตุ</p> <ul style="list-style-type: none">- สนับสนุนด้านการฝึกอบรมหลักสูตรต่างๆตามแผน ควบคุมภาวะฉุกเฉิน- ทำความเข้าใจแผนฉุกเฉินของโรงงาน- จัดเตรียมแผนการจัดการ และ ตรวจสอบความพร้อมของระบบเทคโนโลยีสารสนเทศ ส่วนกลางให้พร้อมใช้งานกรณีเกิดเหตุฉุกเฉิน <p>ขณะเกิดเหตุ</p> <ul style="list-style-type: none">- เป็นสมาชิกในทีมสนับสนุนในการระงับเหตุฉุกเฉิน- กำกับดูแล แก้ไขปัญหาที่เกี่ยวข้องกับเทคโนโลยีสารสนเทศ- ขณะเกิดเหตุฉุกเฉินให้พร้อมใช้งาน <p>หลังเกิดเหตุ</p> <ul style="list-style-type: none">- ให้การสนับสนุนในการฟื้นฟูหลังเกิดเหตุฉุกเฉิน
ทีมดับเพลิงประจำพื้นที่	พนักงานปฏิบัติ การประจำพื้นที่	ผู้รับมอบหมายตามสายบังคับบัญชา	<p>ก่อนเกิดเหตุ</p> <ul style="list-style-type: none">- ทำความเข้าใจแผนฉุกเฉินของโรงงาน และประจำพื้นที่- เข้าร่วมการฝึกอบรมและซ้อมแผนฉุกเฉิน ตามแผนงานที่กำหนด



ตำแหน่ง	ผู้รับผิดชอบ	ผู้ปฏิบัติการแทน	หน้าที่ความรับผิดชอบ
			<ul style="list-style-type: none">- ตรวจสอบอุปกรณ์ดับเพลิงต่างๆในพื้นที่ให้พร้อมใช้งานสำหรับการใช้ฉุกเฉิน <p>ขณะเกิดเหตุ</p> <ul style="list-style-type: none">- ปฏิบัติหน้าที่ตามที่ได้รับมอบหมายจากผู้สั่งการภาวะฉุกเฉิน (OC) เช่น ฉีดน้ำหล่อเย็นอุปกรณ์ เปิดและควบคุมระบบดับเพลิง ในพื้นที่ควบคุมเปลวไฟ ป้องกันความเสียหาย <p>หลังเกิดเหตุ</p> <ul style="list-style-type: none">- ให้การสนับสนุนในการฟื้นฟูหลังเกิดเหตุฉุกเฉิน
ทีมตัดแยกรบบประจำพื้นที่	พนักงานปฏิบัติ การประจำพื้นที่	ผู้รับมอบหมายตามสายบังคับบัญชา	<p>ก่อนเกิดเหตุ</p> <ul style="list-style-type: none">- ทำความเข้าใจแผนฉุกเฉินของโรงงาน และประจำพื้นที่- เข้าร่วมการฝึก อบรมและซ้อมแผนฉุกเฉิน ตามแผนงานที่กำหนด- ตรวจสอบอุปกรณ์ดับเพลิงต่างๆในพื้นที่ให้พร้อมใช้งานสำหรับการใช้ฉุกเฉิน <p>ขณะเกิดเหตุ</p> <ul style="list-style-type: none">- ปฏิบัติหน้าที่ตามที่ได้รับมอบหมายจากผู้สั่งการภาวะฉุกเฉิน (OC) เช่นการเข้าตัดแยกรบบตามแผนฉุกเฉินของ แต่ละพื้นที่ <p>หลังเกิดเหตุ</p> <ul style="list-style-type: none">- ให้การสนับสนุนในการฟื้นฟูหลังเกิดเหตุฉุกเฉิน
ทีมปฐมพยาบาลประจำพื้นที่	พนักงานปฏิบัติ การประจำพื้นที่	ผู้รับมอบหมายตามสายบังคับบัญชา	<p>ก่อนเกิดเหตุ</p> <ul style="list-style-type: none">- ทำความเข้าใจแผนฉุกเฉินของโรงงาน และประจำพื้นที่- เข้าร่วมการฝึก อบรมและซ้อมแผนฉุกเฉิน ตามแผนงานที่กำหนด- ตรวจสอบอุปกรณ์ดับเพลิงต่างๆในพื้นที่ให้พร้อมใช้งานสำหรับการใช้ฉุกเฉิน <p>ขณะเกิดเหตุ</p> <ul style="list-style-type: none">- ปฏิบัติหน้าที่ตามที่ได้รับมอบหมายจากผู้สั่งการภาวะฉุกเฉิน (OC) เช่น เข้าร่วมช่วยเหลือและปฐมพยาบาลผู้บาดเจ็บเบื้องต้นและแจ้งข้อมูลต่อมายังผู้สั่งการภาวะฉุกเฉิน (OC)ให้รับทราบ <p>หลังเกิดเหตุ</p> <ul style="list-style-type: none">- ให้การสนับสนุนในการฟื้นฟูหลังเกิดเหตุฉุกเฉิน

ตำแหน่ง	ผู้รับผิดชอบ	ผู้ปฏิบัติการแทน	หน้าที่ความรับผิดชอบ
ทีมผู้ตรวจนับ จำนวนพนักงาน	พนักงานปฏิบัติ การประจำ พื้นที่	ผู้รับมอบหมายตาม สายบังคับบัญชา	ก่อนเกิดเหตุ <ul style="list-style-type: none">- ทำความเข้าใจแผนฉุกเฉินของโรงงาน และประจำพื้นที่- เข้าร่วมการฝึกอบรมและซ้อมแผนฉุกเฉิน ตามแผนงาน ที่กำหนด- ตรวจสอบอุปกรณ์ดับเพลิงต่างๆในพื้นที่ให้พร้อมใช้งาน สำหรับกรณีฉุกเฉิน ขณะเกิดเหตุ <ul style="list-style-type: none">- ปฏิบัติหน้าที่ตามที่ได้รับมอบหมายจากผู้สั่งการภาวะฉุกเฉิน (OC) เช่น ตรวจนับพนักงานภายในพื้นที่เกิดเหตุหากมีผู้สูญหายต้อง- แจ้งต่อผู้สั่งการภาวะฉุกเฉิน(OC) ให้รับทราบ หลังเกิดเหตุ <ul style="list-style-type: none">- ให้การสนับสนุนในการฟื้นฟูหลังเกิดเหตุฉุกเฉิน
ทีมตัดแยกระบบ ไฟฟ้า	พนักงานปฏิบัติ การประจำ พื้นที่ หรือ พนักงานไฟฟ้า ประจำพื้นที่	ผู้รับมอบหมายตาม สายบังคับบัญชา	ก่อนเกิดเหตุ <ul style="list-style-type: none">- ทำความเข้าใจแผนฉุกเฉินของโรงงาน และประจำพื้นที่- เข้าร่วมการฝึกอบรมและซ้อมแผนฉุกเฉิน ตามแผนงานที่ กำหนด- ตรวจสอบอุปกรณ์ดับเพลิงต่างๆในพื้นที่ให้พร้อมใช้ งาน สำหรับกรณีฉุกเฉิน ขณะเกิดเหตุ <ul style="list-style-type: none">- ปฏิบัติหน้าที่ตามที่ได้รับมอบหมายจากผู้สั่งการภาวะฉุกเฉิน (OC)เช่น ตัดแยกระบบไฟฟ้าตามที่ได้รับแจ้งหลังจาก การตัดไฟ- เรียบร้อยจะต้องแจ้งกลับมายังผู้สั่งการภาวะฉุกเฉิน (OC) รับทราบ หลังเกิดเหตุ <ul style="list-style-type: none">- ให้การสนับสนุนในการฟื้นฟูหลังเกิดเหตุฉุกเฉิน
ทีมประสานงาน ประจำพื้นที่ (CCR)	พนักงานปฏิบัติ การประจำ พื้นที่	พนักงานปฏิบัติ การ ประจำพื้นที่	ก่อนเกิดเหตุ <ul style="list-style-type: none">- ทำความเข้าใจแผนฉุกเฉินของโรงงาน และประจำพื้นที่- เข้าร่วมการฝึกอบรมและซ้อมแผนฉุกเฉิน ตามแผนงาน ที่กำหนด- ตรวจสอบอุปกรณ์ดับเพลิงต่างๆในพื้นที่ให้พร้อมใช้งาน สำหรับกรณีฉุกเฉิน

ตำแหน่ง	ผู้รับผิดชอบ	ผู้ปฏิบัติการแทน	หน้าที่ความรับผิดชอบ
			ขณะเกิดเหตุ <ul style="list-style-type: none">- ปฏิบัติหน้าที่ตามที่ได้รับมอบหมายจากผู้สั่งการภาวะฉุกเฉิน (OC)เช่น การประสานงานกับหน่วยงานสนับสนุนต่างๆตาม แผนฉุกเฉิน- ที่กำหนด หลังจากได้ประสาน เรียบร้อยจะต้องแจ้งกลับมายัง- ผู้สั่งการภาวะฉุกเฉิน (OC) รับทราบ หลังเกิดเหตุ <ul style="list-style-type: none">- ให้การสนับสนุนในการฟื้นฟูหลังเกิดเหตุฉุกเฉิน

* VP On Call : มีหน้าที่เพื่อให้การสนับสนุน ช่วยเหลือ และ/หรือ การตัดสินใจ รวมถึงการติดต่อที่สำคัญต่างๆ ระหว่างECC กับผู้ที่เกี่ยวข้องกรณีเกิดเหตุการณ์ฉุกเฉิน ก่อนที่ผู้อำนวยการภาวะฉุกเฉิน (ED) จะมอบอำนาจ โดยจะต้องเดินทางเข้ามา โรงงาน on call stand by ได้ภายใน 30 นาที เพื่อประสานหรืออำนวยความสะดวกกรณีเกิดเหตุ

1.10 ขั้นตอนการปฏิบัติงาน

เขตประกอบการฯ ไออาร์พีซี จัดเตรียมความพร้อมสำหรับกรณีเกิดเหตุฉุกเฉินและภาวะวิกฤต กรณีเกิดเหตุเพลิงไหม้ เป็น 3 ระยะดังนี้

- ระยะที่ 1 : มาตรการเตรียมความพร้อมเพื่อรองรับก่อนเกิดเหตุภาวะฉุกเฉิน
- ระยะที่ 2 : มาตรการตอบโต้ในระหว่างเกิดเหตุภาวะฉุกเฉิน
- ระยะที่ 3 : มาตรการฟื้นฟู และ บรรเทาทุกข์ ภายหลัง เกิดเหตุภาวะฉุกเฉิน

1.11 เกณฑ์ชี้วัดการปฏิบัติ

เกณฑ์ชี้วัดเพื่อใช้ประเมินการปฏิบัติงานเพื่อเตรียมความพร้อมกรณีเกิดเหตุฉุกเฉิน โดยมีรายละเอียดดังนี้

รายละเอียด	เกณฑ์ชี้วัด
1.ความพร้อมของศูนย์ ECC กรณีเกิดเหตุ ฉุกเฉิน	ต้องมีความพร้อมในการระงับเหตุภายใน 15 นาที หลังจากเริ่ม เข้าความ รุนแรงระดับ 2
2. ทุกหน่วยงานที่สนับสนุนกรณีเกิดเหตุ ฉุกเฉินของบริษัท กรณีไม่ถึงห้อง ECC ต้องไม่สับสนในตำแหน่งที่นั่ง	มีป้าย และ Lay out แสดงตำแหน่งที่ชัดเจน
3. การซ้อมแผนฉุกเฉิน	การซ้อมแผนฉุกเฉิน ต้องผ่านเกณฑ์ประเมินที่ไม่ต่ำกว่า 80 %

4. เวลามาตรฐานในการรับเหตุ ตั้งแต่เริ่มต้นจนระดับเพลิงไหม้ดับ	ไม่เกิน 8.5 นาที (ตามมาตรฐาน NFPA 1710)
5. มีการกำหนดเวลาที่เหมาะสมในการตอบสนองต่อการปฐมพยาบาล การรักษาพยาบาลโดยบุคลากรทางการแพทย์ และการเคลื่อนย้ายผู้ป่วยออกจากสถานประกอบการ	รถพยาบาลไปถึงพื้นที่เกิดเหตุเพื่อรับผู้บาดเจ็บภายใน 4 นาที รถพยาบาลนำผู้บาดเจ็บถึงโรงพยาบาลที่ใกล้ที่สุด ภายใน 10 นาที (ตามมาตรฐาน ระยะเวลาปฏิบัติงานทางการแพทย์ฉุกเฉิน)
6. อุปกรณ์ดับเพลิงส่วนกลางที่ ทีมดับเพลิงดูแล ต้องพร้อมใช้งาน	มีการตรวจสอบทุก 6 เดือน
7. อุปกรณ์ดับเพลิงของพื้นที่ ที่ทางพื้นที่ดูแล ต้องพร้อมใช้งาน	มีการตรวจสอบทุกเดือน
8. จำนวนระดับเพลิงของเขตประกอบการ ต้องพร้อมใช้งานกรณีเกิดเหตุฉุกเฉิน	จำนวนระดับเพลิง 9 คัน (ไม่พร้อมใช้งานได้ไม่เกิน 1 คัน)

บทที่ 2 มาตรการเตรียมความพร้อมเพื่อรองรับก่อนเกิดเหตุภาวะฉุกเฉิน

2.1. การเตรียมความพร้อมและการจัดทำแผนจัดการเหตุฉุกเฉินและภาวะวิกฤต

เพื่อประสิทธิภาพในการควบคุมผลกระทบ ลดความสูญเสียจากเหตุการณ์ สามารถดำเนินธุรกิจได้อย่างต่อเนื่องและกลับสู่ภาวะปกติได้โดยเร็ว บริษัทในกลุ่มโออาร์พีซี ประกอบด้วย

2.1.1 จัดเตรียมแผนจัดการเหตุฉุกเฉินและภาวะวิกฤต โดยในแผนฯ

ควรประกอบด้วย รายละเอียดอย่างน้อย ดังนี้

- แนวทางปฏิบัติเตรียมความพร้อมเพื่อรองรับก่อนเกิดเหตุภาวะฉุกเฉิน
- แนวทางปฏิบัติระหว่างเกิดเหตุ
- แนวทางปฏิบัติการฟื้นฟู และ บรรเทาทุกข์ ภายหลัง เกิดเหตุภาวะฉุกเฉิน
- โครงสร้างและผู้มีหน้าที่รับผิดชอบ ในระหว่างแผนจัดการเหตุฉุกเฉินและภาวะวิกฤต
- รายการอุปกรณ์รับเหตุ อุปกรณ์สื่อสาร และสนับสนุน
- รายชื่อและเบอร์โทรศัพท์ หน่วยงานราชการและเอกชน เกี่ยวข้อง

2.1.2 จัดเตรียม ตรวจสอบ และ บำรุงรักษาอุปกรณ์ป้องกันและระงับอัคคีภัยประจำแต่ละพื้นที่

กำหนดให้หน่วยงานฝ่ายผลิต และฝ่ายซ่อมบำรุงแต่ละพื้นที่ เป็นผู้ดำเนินการเตรียมความพร้อมของอุปกรณ์ ในการเตือนภัย อุปกรณ์แจ้งเหตุและระบบเหตุภาวะฉุกเฉิน ตามแผนงานที่กำหนด และแผนความปลอดภัยให้คำปรึกษาในการปฏิบัติที่เหมาะสม โดยแผนกดับเพลิงโรงงานจะทำการทวนเช็คอุปกรณ์ระบบเหตุฉุกเฉินของแต่ละพื้นที่อีกครั้ง ตามแผนงานที่ทางดับเพลิงโรงงานกำหนด ส่วนอุปกรณ์ระบบเหตุฉุกเฉินของโรงงาน และระดับเพลิงกำหนด ให้แผนกดับเพลิงเป็นผู้ดำเนินการเตรียมอุปกรณ์ให้พร้อมใช้ตลอดเวลา

2.1.3 จัดการฝึกซ้อมแผนฉุกเฉิน จัดเตรียมกำลังคน และฝึกซ้อมปฏิบัติตามแผนควบคุมภาวะฉุกเฉิน

จัดให้มีการฝึกซ้อมแผนฉุกเฉินการจัดเตรียมกำลังคน และการฝึกซ้อม การปฏิบัติตามแผนควบคุมภาวะฉุกเฉินตลอดจนการฝึกอบรมให้พนักงานมีความรู้ในด้านการรับเหตุสารเคมีรั่วไหลกำหนดให้ หน่วยงาน ECC เป็นผู้ดำเนินการเพื่อให้เกิดความพร้อม เมื่อเกิดภาวะฉุกเฉิน จึงจัดให้มีการเตรียมพร้อมและซ้อมแผนฉุกเฉินโดยมีรายละเอียดดังนี้

- หน่วยงาน ECC จัดทำแผนและ Review การซ้อมแผนฉุกเฉิน (YEAR PLANNER) ในการซ้อมแผนฉุกเฉินของแต่ละพื้นที่ใน 5100F-018 ให้เสร็จสิ้นก่อนปีปฏิทิน (ระหว่างปีสามารถ Revise แผนได้)
- แผนกเจ้าของพื้นที่ จัดประชุมผู้เกี่ยวข้องในการจัดทำแนวทางในการซ้อมแผนฉุกเฉินตามแผนงาน ที่กำหนด
- แต่ละแผนกดำเนินการซ้อมแผนฉุกเฉินตามกำหนดการ โดยขั้นตอนในการซ้อมนั้นให้อ้างอิงตาม Pre Emergency Plan ของแต่ละพื้นที่ หรือ Scenario สถานการณ์ของพื้นที่ที่มีความเสี่ยงสูงขึ้นไป ให้พิจารณาสำหรับนำมาซ้อมเป็นลำดับแรกๆ และหากไม่ สามารถซ้อมตามกำหนดได้ให้แผนกที่ไม่สามารถซ้อมได้ ออก POSTPONE ตามแบบฟอร์ม 5100F-037 มาที่ ECC
- ทุก ๆ เดือน หน่วยงาน ECC จะสรุปปัญหาที่เกิดขึ้นจากการซ้อมแผนฉุกเฉินของแต่ละพื้นที่ รายงานในที่ประชุม MANFACCOM ประจำเดือน
- สำหรับปัญหาที่สามารถดำเนินการแก้ไขได้ทันที จะนำเสนอหน่วยงานที่ต้องรับผิดชอบไปดำเนินการ แก้ไขในที่ประชุมหลังซ้อม และหากพบปัญหาดังกล่าวเกิดขึ้นอีก หน่วยงาน ECC รายงานให้ต้นสังกัดของปัญหารับทราบ และ หากปัญหาดังกล่าว ยังไม่ได้รับการปรับปรุงจะนำเข้าพิจารณาใน MANAGEMENT REVIEW ทุก 6 เดือน
- ในกรณีที่ไม่สามารถแก้ไขปัญหาที่เกิดขึ้น ภายในระยะเวลา 6 เดือนจะจัดทำรายงานแจ้ง เพื่อพิจารณาเข้า MANAGEMENT REVIEW

2.1.4 โครงสร้างและผู้มีหน้าที่รับผิดชอบ

ในระหว่างแผนจัดการเหตุฉุกเฉินและภาวะวิกฤต การกำหนดบทบาทหน้าที่ที่ความรับผิดชอบของพนักงานที่เกี่ยวข้องกับแผนฉุกเฉิน (แผนจัดการเหตุฉุกเฉินและภาวะวิกฤต กรณีเกิดเหตุสารเคมีรั่วไหล Emergency and Crisis Management Plan

(Hazmat Action Plan) ตามองค์กรได้ ระบุไว้ในข้อ 1.8 และ 1.9 ทั้งนี้ผู้หน้าที่รับผิดชอบ จะต้องมีการปฏิบัติตาม โดยเคร่งครัด

2.1.5 มาตรฐานอุปกรณ์สื่อสารในศูนย์อำนวยความสะดวกเหตุฉุกเฉิน

เพื่อให้ศูนย์อำนวยความสะดวกเหตุฉุกเฉิน(ถาวร)ของกลุ่ม ไออาร์พีซี เป็นมาตรฐานเดียวกัน จึงกำหนดรายการ อุปกรณ์สื่อสารที่ต้อง ติดตั้งไว้ในศูนย์ฯ อย่างน้อยดังนี้

- VDO Conference	1 ชุด
- โทรศัพท์	2 หมายเลข
- ระบบเครือข่าย Internet	1 เครือข่าย
- คอมพิวเตอร์	3 เครื่อง
- คอมพิวเตอร์โน้ตบุ๊ก	1 เครื่อง
- Printer	1 เครื่อง
- วิทยุสื่อสาร	5 เครื่อง
- LCD Projector & Screen	1 เครื่อง
- ระบบปรับอากาศ	2 เครื่อง
- ระบบไฟฟ้าสำรอง	1 ระบบ
- CCTV (ที่ทาง ECC ดูและระบบ)	7 ตัว
- ระบบบันทึกเสียงโทรศัพท์	1 เครื่อง
- ระบบบันทึกเสียงภายในศูนย์	1 เครื่อง
- Board ที่แสดงสถานการณ์	1 บอร์ด
- ข้อมูลต่างๆที่เกี่ยวข้อง เช่น แผนที่	1 บอร์ด

2.1.6 สถานีดับเพลิง และ รถดับเพลิงกู้ภัยของเขตประกอบการไออาร์พีซี

สถานีดับเพลิงเขตประกอบการไออาร์พีซี มี 3 สถานี มีเจ้าหน้าที่ดับเพลิงปฏิบัติงาน ตลอด 24 ชั่วโมง เพื่อรองรับเหตุฉุกเฉิน ที่อาจเกิดขึ้นอย่างทันเหตุการณ์ และมีรถดับเพลิงกู้ภัย ใน การระงับเหตุโดยรวม ดังนี้

- รถดับเพลิง (น้ำ, โฟม) จำนวน 5 คัน
- รถดับเพลิง (น้ำ, โฟม, บันได) จำนวน 2 คัน
- รถดับเพลิง (น้ำ, โฟม, ผงเคมีแห้ง) จำนวน 2 คัน
- รถดูดเก็บสารเคมี จำนวน 1 คัน
- รถกู้ภัยสารเคมีอันตราย จำนวน 1 คัน

- รถกู้ภัยอาคารสูง จำนวน 1 คัน
- รถพยาบาล จำนวน 2 คัน
- รถบรรทุกน้ำดับเพลิง จำนวน 3 คัน
- รถส่งการภาวะฉุกเฉิน จำนวน 1 คัน
- รถสนับสนุน จำนวน 1 คัน

หมายเหตุ : สำหรับน้ำยาโฟมดับเพลิงของบริษัทไออาร์พีซี จะเป็นชนิด AF-AFFF, AFFF และ FLUOROPROTEIN FOAM (FP.70)

2.1.7 รายชื่อและเบอร์โทรศัพท์ หน่วยงานราชการและเอกชน เกี่ยวข้อง

การทบทวนรายชื่อ และเลขหมายโทรศัพท์ของผู้มีหน้าที่รับผิดชอบตามแผนฯ อย่างน้อย 6 เดือน / ครั้ง ตาม TECHNICAL DATA NO: SF5310-3005 เรื่อง รายชื่อและหมายเลขโทรศัพท์สำหรับการติดต่อประสานงานเมื่อเกิดเหตุฉุกเฉิน

2.1.8 งบประมาณสำหรับการรองรับกรณีเกิดเหตุฉุกเฉินและภาวะวิกฤติ

กรณีที่เกิดเหตุฉุกเฉินและภาวะวิกฤติขึ้น บริษัทจะใช้งบประมาณสำหรับการบริหารสถานการณ์ดังกล่าว ตามระเบียบ งบประมาณสำรองส่วนกลางฉุกเฉินของระเบียบบริษัท

บทที่ 3 มาตรการตอบโต้ในระหว่างเกิดเหตุภาวะฉุกเฉิน

3.1 การกำหนดระดับของเหตุฉุกเฉิน

โดยแบ่งเหตุฉุกเฉินตามระดับความรุนแรง และผลกระทบเป็น 4 ระดับ ได้แก่

- **เหตุฉุกเฉินระดับ 1** เหตุฉุกเฉินที่เกิดขึ้นในพื้นที่ รวมถึงทรัพย์สินที่อยู่ใน ความรับผิดชอบของ บริษัท ไออาร์พีซี และ บริษัทในเครือ และ สามารถควบคุมได้โดยบุคลากรและอุปกรณ์ระดับเหตุฉุกเฉิน ในพื้นที่หรือที่รองรับเหตุฉุกเฉินและ อุปกรณ์สนับสนุนบางส่วนจากส่วนกลาง
- **เหตุฉุกเฉินระดับ 2** เหตุฉุกเฉินที่เกิดขึ้นในพื้นที่ รวมถึงทรัพย์สินที่อยู่ใน ความรับผิดชอบของ บริษัท ไออาร์พีซี และ บริษัทในเครือ ซึ่งผู้สั่ง การ ณ ที่เกิดเหตุ ในขณะนั้นพิจารณาแล้วเห็นว่าเป็นเหตุการณ์ที่รุนแรง ไม่สามารถควบคุมได้ โดยพื้นที่ ต้องได้รับความช่วยเหลือจากทีมระดับเหตุฉุกเฉินและอุปกรณ์สนับสนุนจากส่วนกลางเต็มรูปแบบ
- **เหตุฉุกเฉินระดับ 3** บริษัท ไออาร์พีซี และบริษัทในเครือที่เกิดขึ้นแล้วไม่สามารถระงับเหตุได้โดยทรัพยากรของ ของ บริษัท ไออาร์พีซี และ บริษัทในเครือต้องขอความช่วยเหลือจากหน่วยงานภายนอกของภาครัฐระดับท้องถิ่นอำเภอ และ จังหวัด รวมถึงเอกชน เช่น กลุ่มบริษัทในเครือ ปตท., กลุ่ม EMAG เป็นต้น
- **เหตุฉุกเฉินระดับ 4** เหตุฉุกเฉินที่เกิดขึ้นในพื้นที่ รวมถึงทรัพย์สินที่อยู่ใน ความรับผิดชอบของ บริษัทไออาร์พีซี และ บริษัทในเครือ เกิดขึ้นแล้วไม่สามารถระงับเหตุได้โดยทรัพยากรของบริษัท ไออาร์พีซีและบริษัทในเครือ ต้องขอความช่วยเหลือจากหน่วยงานภายนอกระดับประเทศ/ต่างประเทศ

3.1.1 ตารางการพิจารณาระดับความรุนแรง ในกระบวนการวิเคราะห์สอบสวน Investigation กรณีสารเคมีรั่วไหล มาตรฐาน ANSI / API RP-754



Tier 1 : Process Safety Event



รุนแรงที่สุด

(1) เหตุการณ์เกิดจากการรั่วไหลในกระบวนการ (ที่เรียกว่า LOPC : Lost of Primary Containment) และเกิดผลกระทบที่รุนแรง ดังต่อไปนี้

- พนักงานหรือผู้รับเหมาได้รับบาดเจ็บตั้งแต่ขั้นหยุดงานจากเหตุการณ์
- มีการประกาศให้ชุมชนอพยพอย่างเป็นทางการ
- เกิดเพลิงไหม้หรือการระเบิดที่ทำให้ทรัพย์สินเสียหายมูลค่ามากกว่า 25,000 \$

(2) อุปกรณ์ระบายความดัน (Pressure Relief Device or Downstream Destructive Device) ทำงาน และเกิดเหตุการณ์ดังต่อไปนี้โดยอย่างน้อยหนึ่งดังต่อไปนี้

- เกิด Liquid carryover
- เกิดการระบายไปยังจุดที่มีแนวโน้มจะก่อให้เกิดอันตราย
- ส่งผลให้มีการอพยพ
- มีการปิดกั้นพื้นที่สาธารณะ (เช่น ปิดถนน)

และ ปริมาณสารที่ระบายออกมาต้องมากกว่าค่าที่กำหนดไว้ (ตาราง 1 Material Release Threshold Quantities)

(3) มีสารรั่วไหลออกมามีปริมาณมากกว่าค่าที่กำหนดไว้ (ตาราง 1) ในระยะเวลา 1 ชั่วโมง

Table 1—Tier 1 Material Release Threshold Quantities

Threshold Release Category	Material Hazard Classification ^{a,c,d}	Threshold Quantity (outdoor release)	Threshold Quantity (indoor ^b release)
1	TIH Zone A Materials	5 kg (11 lb)	2.5 kg (5.5 lb)
2	TIH Zone B Materials	25 kg (55 lb)	12.5 kg (27.5 lb)
3	TIH Zone C Materials	100 kg (220 lb)	50 kg (110 lb)
4	TIH Zone D Materials	200 kg (440 lb)	100 kg (220 lb)
5	Flammable Gases or Liquids with Initial Boiling Point $\leq 35^{\circ}\text{C}$ (95°F) and Flash Point $< 23^{\circ}\text{C}$ (73°F) or Other Packing Group I Materials excluding strong acids/bases	500 kg (1100 lb)	250 kg (550 lb)
6	Liquids with Initial Boiling Point $> 35^{\circ}\text{C}$ (95°F) and Flash Point $< 23^{\circ}\text{C}$ (73°F) or Other Packing Group II Materials excluding moderate acids/bases	1000 kg (2200 lb) or 7 bbl	500 kg (1100 lb) or 3.5 bbl
7	Liquids with Flash Point $\geq 23^{\circ}\text{C}$ (73°F) and $\leq 60^{\circ}\text{C}$ (140°F) or Liquids with Flash Point $> 60^{\circ}\text{C}$ (140°F) released at a temperature at or above Flash Point or strong acids/bases or Other Packing Group III Materials	2000 kg (4400 lb) or 14 bbl	1000 kg (2200 lb) or 7 bbl

It is recognized that threshold quantities given in kg and lb or in lb and bbl are not exactly equivalent. Companies should select one of the pair and use it consistently for all recordkeeping activities.

^a Many materials exhibit more than one hazard. Correct placement in Hazard Zone or Packing Group shall follow the rules of DOT 49 CFR 173.2a (1)(4) or UN Recommendations on the Transportation of Dangerous Goods, Section 2 (1)(5). See Annex B.

^b A structure composed of four complete (floor to ceiling) walls, floor, and roof.

^c For solutions not listed on the UNDG, the anhydrous component shall determine the TIH zone or Packing Group classification. The threshold quantity of the solution shall be back calculated based on the threshold quantity of the dry component weight.

^d For mixtures where the UNDG classification is unknown, the fraction of threshold quantity release for each component may be calculated. If the sum of the fractions is equal to or greater than 100 %, the mixture exceeds the threshold quantity. Where there are clear and independent toxic and flammable consequences associated with the mixture, the toxic and flammable hazards are calculated independently. See Annex A, Examples 28, 29, and 30.

Tier 2 : Process Safety Event



รุนแรงรองลงมา

(1) เหตุการณ์เกิดจาก LOPC : Lost of Primary Containment และเกิดผลกระทบที่รุนแรงในระดับที่ต่ำกว่า Tier 1 เกิดผลกระทบดังต่อไปนี้

- พนักงานหรือผู้รับเหมาได้รับบาดเจ็บในระดับที่มีการบันทึกแต่ไม่ถึงขั้นหยุดงาน (ซึ่งหมายถึงการบาดเจ็บระดับที่มีการดำเนินการทางการแพทย์ (Medical Treatment) แต่ไม่หยุดงาน)
- เกิดเพลิงไหม้หรือการระเบิดที่ทำให้ทรัพย์สินเสียหายมูลค่ามากกว่า 2,500 \$

(2) อุปกรณ์ระบายความดัน (Pressure Relief Device or Downstream Destructive Device) ทำงานและเกิดเหตุการณ์ดังต่อไปนี้โดยอย่างน้อยหนึ่งดังต่อไปนี้

- เกิด Liquid carryover
- เกิดการระบายไปยังจุดที่มีแนวโน้มจะก่อให้เกิดอันตราย
- ส่งให้มีอาการอพยพ
- มีการปิดกั้นพื้นที่สาธารณะ (เช่น ปิดถนน)

และ ปริมาณสารที่ระบายออกมาต้องมากกว่าค่าที่กำหนดไว้ (ตาราง 2 Material Release Threshold Quantities)

(3) มีสารรั่วไหลออกมาปริมาณมากกว่าค่าที่กำหนดไว้ (ตาราง 2) ในระยะเวลา 1 ชั่วโมง



Table 2—Tier 2 Material Release Threshold Quantities

Threshold Release Category	Material Hazard Classification ^{a,c,d}	Threshold Quantity (outdoor release)	Threshold Quantity (indoor ^b release)
1	TIH Zone A Materials	0.5 kg (1.1 lb)	0.25 kg (0.55 lb)
2	TIH Zone B Materials	2.5 kg (5.5 lb)	1.2 kg (2.8 lb)
3	TIH Zone C Materials	10 kg (22 lb)	5 kg (11 lb)
4	TIH Zone D Materials	20 kg (44 lb)	10 kg (22 lb)
5	Flammable Gases or Liquids with Initial Boiling Point ≤ 35 °C (95 °F) and Flash Point < 23 °C (73 °F) or Other Packing Group I Materials excluding strong acids/bases	50 kg (110 lb)	25 kg (55 lb)
6	Liquids with a Initial Boiling Point > 35 °C (95 °F) and Flash Point < 60 °C (140 °F) or Liquids with Flash Point > 60 °C (140 °F) released at or above Flash Point; or Other Packing Group II and III Materials excluding moderate acids/bases or Strong acids and bases	100 kg (220 lb) or 1 bbl	50 kg (110 lb) or 0.5 bbl
7	Liquids with Flash Point > 60 °C (140 °F) released at a temperature below Flash Point or Moderate acids/bases	1000 kg (2200 lb) or 10 bbl	500 kg (1100 lb) or 5 bbl

In order to simplify determination of reporting thresholds for Tier 2, Categories 6 and 7 in Tier 1 have been combined into one category in Tier 2 (Category 6). The simplification is intended to provide less complicated requirements for those events with lesser consequences. It is recognized that threshold quantities given in kg and lb or in lb and bbl are not exactly equivalent. Companies should select one of the pair and use it consistently for all recordkeeping activities.

^a Many materials exhibit more than one hazard. Correct placement in Hazard Zone or Packing Group shall follow the rules of DOT 49 CFR 173.2a ⁽¹⁴⁾ or UN Recommendations on the Transportation of Dangerous Goods, Section 2 ⁽¹⁵⁾. See Annex B.

^b A structure composed of four complete (floor to ceiling) walls, floor and roof.

^c For solutions not listed on the UNDG, the anhydrous component shall determine the TIH zone or Packing Group classification. The threshold quantity of the solution shall be back calculated based on the threshold quantity of the dry component weight.

^d For mixtures where the UNDG classification is unknown, the fraction of threshold quantity release for each component may be calculated. If the sum of the fractions is equal to or greater than 100 %, the mixture exceeds the threshold quantity. Where there are clear and independent toxic and flammable consequences associated with the mixture, the toxic and flammable hazards are calculated independently. See Annex A, Examples 28, 29, and 30.

หมายเหตุ : การพิจารณาระดับความรุนแรงกรณีเกิดเหตุสารเคมีรั่วไหลให้ใช้เฉพาะ Tier 1 และ Tier 2



3.1.2 ผู้รับผิดชอบในการสั่งการกรณีเหตุสารเคมีรั่วไหลตามระดับความรุนแรง

ผู้รับผิดชอบ	ระดับ 1 (Level 1)	ระดับ 2 (Level 2)	ระดับ 3 (Level 3)	ระดับ 4 (Level 4)
ผู้สั่งการภาวะฉุกเฉิน On-scene Commander (OC)	หัวหน้ากะ ของพื้นที่เกิดเหตุ	SHIFT MGR. หรือ INSTRUCTOR ของพื้นที่เกิดเหตุ	SHIFT MGR. หรือ INSTRUCTOR ของพื้นที่เกิดเหตุ	SHIFT MGR. หรือ INSTRUCTOR ของพื้นที่เกิดเหตุ
ผู้อำนวยการภาวะฉุกเฉิน Emergency Director (ED)		รอง กอญ. กอญ. กลุ่มปฏิบัติการ หรือ ผู้ช่วย กอญ. (พื้นที่เกิดเหตุ) หรือ ผู้จัดการฝ่าย (พื้นที่เกิดเหตุ) หรือ VP On call	รอง กอญ. กอญ. กลุ่มปฏิบัติการ หรือ ผู้ช่วย กอญ. (พื้นที่เกิดเหตุ) หรือ ผู้จัดการฝ่าย (พื้นที่เกิดเหตุ) หรือ VP On call	กอญ. หรือ รอง กอญ. กลุ่มปฏิบัติการ

หมายเหตุ

- 1] เลขาฯ ศูนย์อำนวยความสะดวก (ระยอง) ได้แก่ ผู้จัดการฝ่ายบริหารเขตประกอบการฯ ไออาร์พีซี เลขาฯ ศูนย์อำนวยความสะดวก (กรุงเทพ) ได้แก่ ประธาน คปอ. (สำนักงานกรุงเทพฯ) ผู้ประสานงานศูนย์อำนวยความสะดวก (ระยอง) ได้แก่ หัวหน้ากะ ECC
- 2] กรณีเกิดเหตุฉุกเฉินระดับ 3 ขึ้นไป ของเขตประกอบการฯ ไออาร์พีซี ระยอง ที่สำนักงานกรุงเทพฯ จะยก ระดับเป็น ศูนย์บริหารภาวะวิกฤติและความต่อเนื่องทางธุรกิจ (Crisis & Business Continuity Management Center) ตามแผน BCM



3.2 การจัดองค์กรในการตอบโต้ภาวะฉุกเฉิน

เพื่อให้การตอบโต้ และการควบคุมภาวะฉุกเฉินเป็นไปอย่างมีประสิทธิภาพ และต่อเนื่องจึงได้กำหนดองค์กรในการตอบโต้ภาวะฉุกเฉิน ตามระบบ Incident Command System (ICS) ดังนี้

การบัญชาการเหตุการณ์

ผู้อำนวยการภาวะฉุกเฉิน (ED : Emergency Director) มีหน้าที่ รับผิดชอบการบริหารจัดการเหตุฉุกเฉิน และควบคุมการป้องกันความสูญเสียของอุปกรณ์ในโรงงาน รวมถึงการขอรับการสนับสนุนทรัพยากรและการมอบหน้าที่ภารกิจในการเผชิญเหตุแก่ชุดปฏิบัติงาน

เจ้าหน้าที่สนับสนุนการบัญชาการ (Command Staff)

ประกอบด้วย เจ้าหน้าที่ความปลอดภัย(Safety Officer : SO) , เจ้าหน้าที่ประสานงาน(Liaison Officer : LO) และ เจ้าหน้าที่ประชาสัมพันธ์ (Public Information Officer : PIO) เพื่อสนับสนุนช่วยเหลือ ผู้อำนวยการภาวะฉุกเฉิน (ED : Emergency Director)

เจ้าหน้าที่ปฏิบัติงาน (General Staff)

ประกอบด้วย ส่วนปฏิบัติการ , ส่วนอำนวยความสะดวก

ส่วนปฏิบัติการ ได้แก่ ผู้ควบคุมดับเพลิงโรงงาน , ผู้ควบคุมทีมจราจร และอพยพเขตประกอบการ , ผู้ควบคุมด้านสิ่งแวดล้อมโรงงาน

ส่วนอำนวยความสะดวก ได้แก่ ผู้ควบคุมด้านการผลิต , ผู้ควบคุมด้านเทคโนโลยี ผู้ควบคุมด้านบริหารและปฏิบัติการเขตประกอบการ , ผู้ควบคุมศูนย์ควบคุมภาวะฉุกเฉิน , ผู้ควบคุมด้านแผนกลยุทธ์องค์กร

ส่วนสนับสนุน Service ได้แก่ ผู้ควบคุมด้านพยาบาล และ ทรัพยากรบุคคล , ผู้ควบคุมด้านธุรการ (RY) ผู้ควบคุมด้านการจัดการด้าน Waste Support ได้แก่ ผู้ควบคุมด้านอุปกรณ์สนับสนุน ,ผู้ควบคุมด้านสาธารณูปโภคดับเพลิง , ผู้ควบคุมด้านเทคโนโลยีสารสนเทศ (RY)



Admin ได้แก่ ผู้ควบคุมด้านจัดซื้อ ,ผู้ควบคุมด้านประกันภัย, ผู้ควบคุมด้านกฎหมาย , ผู้ควบคุมด้านการเงิน และ นักลงทุนสัมพันธ์,ผู้ควบคุมด้านบริหารทรัพยากรสิน ผู้ควบคุมด้านเทคโนโลยีสารสนเทศ (RY,BK)

หมายเหตุ

- [1] หัวหน้าทีมดับเพลิงโรงงาน(Fire Chief : FC) จะประเมินสถานการณ์ร่วมกับผู้สั่งการภาวะฉุกเฉิน (OC)
- [2] การปฏิบัติงานของทีมปฏิบัติการตอบโต้ภาวะฉุกเฉินฯ จะอยู่ที่จุดเกิดเหตุ (INCIDENT AREA)
- [3] ผู้สั่งการภาวะฉุกเฉิน (OC) อาจพิจารณาแต่งตั้งผู้ช่วยผู้สั่งการฯ ขึ้นเพื่อคอยช่วยเหลือ, ให้ความปรึกษาและแบ่งเบาภาระ ของ ผู้สั่งการภาวะฉุกเฉิน (OC)
- [4] กรณีเกิดเหตุการณ์รุนแรงถึงขั้นที่มี พื้นที่ข้างเคียงเข้ามาช่วยระงับเหตุ ให้พื้นที่ข้างเคียงที่เข้ามาช่วยเหลือ มีหัวหน้าทีม (LT) ที่คอยประสานกับผู้สั่งการภาวะฉุกเฉิน (OC) พื้นที่ที่เกิดเหตุ เพื่อปฏิบัติหน้าที่ตามคำแนะนำของผู้สั่งการภาวะฉุกเฉิน (OC) พื้นที่ที่เกิดเหตุ
- [5] หัวหน้าทีมดับเพลิงโรงงาน(Fire Chief : FC) จะประเมินสถานการณ์ร่วมกับผู้สั่งการภาวะฉุกเฉิน (OC)
- [6] การปฏิบัติงานของทีมปฏิบัติการตอบโต้ภาวะฉุกเฉินฯ จะอยู่ที่จุดเกิดเหตุ (INCIDENT AREA)
- [7] ผู้สั่งการภาวะฉุกเฉิน (OC) อาจพิจารณาแต่งตั้งผู้ช่วยผู้สั่งการฯ ขึ้นเพื่อคอยช่วยเหลือ, ให้ความปรึกษาและแบ่งเบาภาระ ของ ผู้สั่งการภาวะฉุกเฉิน (OC) ได้
- [8] กรณีเกิดเหตุการณ์รุนแรงถึงขั้นที่มี พื้นที่ข้างเคียงเข้ามาช่วยระงับเหตุ ให้พื้นที่ข้างเคียงที่เข้ามาช่วยเหลือ มีหัวหน้าทีม (LT) ที่คอยประสานกับผู้สั่งการภาวะฉุกเฉิน (OC) พื้นที่ที่เกิดเหตุ เพื่อปฏิบัติหน้าที่ตามคำแนะนำของผู้สั่งการภาวะฉุกเฉิน (OC) พื้นที่ที่เกิดเหตุ
- [9] กรณีเกิดเหตุฉุกเฉินในพื้นที่ส่วนกลาง เช่น อุโมงค์, Commom Pipe rack การตัดแยกระบบ จะเป็นทีมของผู้ส่งและผู้รับผลิตภัณฑ์
- [6] การปฏิบัติงานของทีมสนับสนุนจะอยู่ที่ศูนย์ควบคุมภาวะฉุกเฉิน (ECC) หรือบริเวณหน่วยงาน นั้นๆ
- [7] ศูนย์ควบคุมภาวะฉุกเฉินระยอง จะตั้งอยู่ที่ห้อง ECC ชั้น 9 อาคาร 10 บี
- [8] หากมีหน่วยงานหรือบุคคลใดใน IRPC ที่ไม่ได้เป็นสมาชิกในทีมสนับสนุนแต่มีความเกี่ยวข้อง ในการสนับสนุน ให้ผู้อำนวยการภาวะฉุกเฉิน (ED) มีอำนาจในการสั่งการในหน่วยงาน หรือบุคคล ดังกล่าวปฏิบัติงานในส่วนที่รับผิดชอบหรือได้รับมอบหมาย
- [9] ทีมสนับสนุน ระยอง และ กรุงเทพ จะปฏิบัติงานและประเมินสถานการณ์ร่วมกันจนเหตุการณ์ สามารถเข้าสู่ภาวะปกติ
- [10] ศูนย์ควบคุมเหตุฉุกเฉินกรุงเทพ จะตั้งอยู่ที่ห้อง แสงจันทร์ ชั้น 6 อาคาร Enco B ของบริษัท ไออาร์พีซี

3.3 รายละเอียดการปฏิบัติเมื่อเกิดเหตุฉุกเฉิน

3.3.1 กรณีเกิดเหตุสารเคมีรั่วไหลระดับ 1 (EG1)

3.3.1.1 ผู้สั่งการภาวะฉุกเฉิน (OC) ประเมินสถานการณ์ เป็นเหตุสารเคมีรั่วไหลระดับ 1 (EG1) ให้สั่งการพนักงานทุกคนปฏิบัติตามแผนฉุกเฉินประจำพื้นที่ และแจ้ง ศูนย์ควบคุมภาวะฉุกเฉิน (ECC) เพื่อขอเข้าสู่แผนฉุกเฉินระดับ 1 (EG1)

3.3.1.2 ศูนย์ควบคุมภาวะฉุกเฉิน (ECC) ส่ง SMS แจ้งให้ผู้บริหารและผู้เกี่ยวข้องทุกหน่วยงาน (ทั้งภายใน และ ภายนอก) รับทราบ และ แจ้งให้ทุกพื้นที่ในเขตประกอบการฯ ไออาร์พีซี ชุมชนโดยรอบ, หน่วยงานราชการและ เอกชนที่เกี่ยวข้องรับทราบข้อมูลเบื้องต้น

3.3.1.3 ผู้สั่งการภาวะฉุกเฉิน(OC) สั่งการทีมปฏิบัติการตอบโต้ภาวะฉุกเฉินประจำพื้นที่ และ/หรือกู้ภัยของโรงงานเข้าตอบโต้สถานการณ์ อาทิเช่น ตัดแยกระบบเชื้อเพลิง, ระงับเหตุสารเคมีรั่วไหล และ ฉีดน้ำ ลดโอระเหยของสารเคมี

3.3.1.4 ผู้สั่งการภาวะฉุกเฉิน (OC) ต้องตรวจสอบนับ จำนวนพนักงานตั้งแต่เกิดเหตุสารเคมีรั่วไหลหากมีผู้สูญหายต้องประสานงานทีมตอบโต้ภาวะฉุกเฉิน ฯ ช่วยเหลือ และหากมีผู้บาดเจ็บต้องกำหนดพื้นที่ปลอดภัยสำหรับปฐมพยาบาล และประสานงานกับทีมพยาบาลของโรงงานในการช่วยเหลือส่งต่อผู้บาดเจ็บ และ พนักงานที่ไม่เกี่ยวข้องให้ไปรวมพลที่จุดรวมพลที่กำหนดตามแผนฉุกเฉิน

3.3.1.5 สั่งการภาวะฉุกเฉินสั่งการทีมปฏิบัติการตอบโต้ภาวะฉุกเฉินประจำพื้นที่ เพื่อกำหนดเขตอันตราย(CONTROL ZONE) ในพื้นที่เกิดเหตุ และขอแนะนำในการใช้อุปกรณ์ PPE ผู้สั่งการประสานงานกับผู้ตรวจสอบจำนวนพนักงานในพื้นที่ ซึ่งควรอยู่ในช่วงเวลาไม่เกิน 5 นาทีนับตั้งแต่เกิดเหตุสารเคมีอันตรายรั่วไหล หากมีผู้บาดเจ็บจะต้องประสานงานกับทีมพยาบาลเพื่อช่วยเหลือและหากมีผู้สูญหายจะต้องประสานงานทีมกู้ภัย เพื่อดำเนินการกู้ภัยโดยเร่งด่วน

3.3.1.6 ผู้สั่งการภาวะฉุกเฉินประสานงานกับหน่วยงานต่าง ๆ เช่น ด้านสิ่งแวดล้อม,ด้านความปลอดภัยและทีมขนย้าย WASTE เป็นต้น เพื่อขอคำแนะนำในการปฏิบัติงาน ในการควบคุมสารเคมีอันตรายนั้นจะต้องปฏิบัติตามข้อมูลความปลอดภัยของสารเคมี และตาม PM E7020-1001WASTE AND SCRAPMANAGEMENT

3.3.1.7 เมื่อเหตุการณ์เข้าสู่ภาวะปกติให้ ผู้สั่งการภาวะฉุกเฉิน (OC) ประกาศยกเลิกเหตุฉุกเฉินเพลิงไหม้และแจ้งศูนย์ควบคุมภาวะฉุกเฉิน (ECC) เพื่อแจ้งให้ผู้บริหารและผู้เกี่ยวข้องทุกหน่วยงานรับทราบ

3.3.1.8 ศูนย์ควบคุมภาวะฉุกเฉิน (ECC) ส่ง SMS แจ้งให้ผู้บริหารและผู้เกี่ยวข้องทุกหน่วยงาน (ทั้งภายใน และ ภายนอก) รับทราบ และ แจ้งให้ทุกพื้นที่ในเขตประกอบการฯ ไออาร์พีซี, ชุมชนโดยรอบ,หน่วยงานราชการและ เอกชนที่เกี่ยวข้องรับทราบข้อมูล เหตุการณ์สงบ

3.3.1.9 ผู้ควบคุมด้านบริหารและปฏิบัติการเขตประกอบการฯ ไออาร์พีซี(IO) จะแจ้งข้อมูลกับบริษัท NON IRPC GROUP เป็นระยะๆเพื่อเตรียมพร้อมในการรองรับสถานการณ์ฉุกเฉิน

หมายเหตุ

[1] ในกรณีการระงับเหตุเพลิงไหม้ หากมีสารเคมีอันตรายรั่วไหลร่วมด้วย ให้ผู้สั่งการภาวะฉุกเฉิน (OC) เป็นผู้พิจารณาตัดสินใจในการปฏิบัติงาน โดยมีแนวทางในการปฏิบัติงานดังนี้ กรณีสารเคมี อันตรายรั่วไหลมาก ให้ร้องขอทีมกู้ภัยสารเคมี (HAZMAT TEAM) จากทีมดับเพลิงส่วนกลาง เข้าระงับเหตุ และใช้แผนฉุกเฉินประจำพื้นที่กรณีสารเคมีอันตรายรั่วไหล(Instruction Manual : IM) ร่วมกับแผนเพลิงไหม้

[2] กรณีเกิดเหตุฉุกเฉินขึ้นในพื้นที่ส่วนกลาง เช่น อุโมงค์, Common Pipe rack

2.1 ผู้สั่งการภาวะฉุกเฉิน (OC) ได้แก่ ส่วนบริหารเขตประกอบการอุตสาหกรรมไออาร์พีซี และ เจ้าของผลิตภัณฑ์จะร่วมเป็นผู้ช่วยผู้สั่งการ (สำหรับกรณีที่เกิดเหตุฉุกเฉินนอกเวลาทำการ ให้ทางเจ้าของผลิตภัณฑ์ ร่วมกับหัวหน้าทีมดับเพลิง (FC) ร่วมประเมินสถานการณ์และสั่งการในการระงับเหตุ จนกว่า ส่วนบริหารเขตประกอบการอุตสาหกรรมไออาร์พีซี จะมาถึงที่เกิดเหตุ และรับหน้าที่เป็นผู้สั่งการ (OC) ต่อไป

2.2 กรณีเกิดเหตุฉุกเฉินท่อส่วนกลางที่ผ่านพื้นที่ Plant ไต และ Plant ที่มีท่อผ่าน มีส่วนต้อง Operate ท่อดังกล่าว ผู้สั่งการภาวะฉุกเฉิน (OC) จะเป็นเจ้าของ Plant ที่เกิดเหตุ

2.3 กรณีเกิดเหตุฉุกเฉินท่อส่วนกลางที่ผ่านพื้นที่ Plant ไต และ Plant ที่มีท่อผ่าน ไม่มีส่วนต้อง Operate ท่อดังกล่าว เบื้องต้น สั่งการภาวะฉุกเฉิน (OC) จะเป็น

* เจ้าของ Plant ที่เกิดเหตุ (เนื่องจากเหตุฉุกเฉินอยู่ในพื้นที่) เพื่อรองจนกว่า

* เจ้าของผลิตภัณฑ์ จะมาถึงจุดเกิดเหตุ เพื่อรับหน้าที่เป็นผู้สั่งการภาวะฉุกเฉิน (OC) แทนเจ้าของพื้นที่เกิดเหตุ

*และเมื่อ ส่วนบริหารเขตประกอบการอุตสาหกรรมไออาร์พีซี มาถึงพื้นที่เกิด

จะรับหน้าที่เป็นผู้สั่งการภาวะฉุกเฉิน (OC) หลัก ส่วน เจ้าของ Plant ที่เกิดเหตุ กับ Plant เจ้าของผลิตภัณฑ์ จะเป็นผู้ช่วยผู้สั่งการฯ

2.4 กรณีเกิดเหตุฉุกเฉินในพื้นที่ส่วนกลาง เช่น อุโมงค์, Common Pipe rack การตัดแยกระบบ จะเป็นทีมของผู้ส่งและผู้รับผลิตภัณฑ์

[3] กรณีเกิดเหตุฉุกเฉินขึ้นในพื้นที่ของบริษัท NON IRPC ที่ไม่มีเจ้าหน้าที่ของบริษัท NON IRPC ปฏิบัติงาน กรณีช่วงเวลาทำการปกติ ผู้สั่งการภาวะฉุกเฉิน (OC) ได้แก่ หน่วยงานบริหารและปฏิบัติการเขตประกอบการอุตสาหกรรม

ไออาร์พีซี กรณีเฝ้าเวลาทำการ ผู้สังเกตการภาวะฉุกเฉิน (OC) ได้แก่ หัวหน้าทีมดับเพลิง (FC) จะหน้าที่จนกว่า

หน่วยงานบริหารและปฏิบัติการเขตประกอบการอุตสาหกรรมไออาร์พีซี

3.3.2 กรณีเกิดเหตุสารเคมีรั่วไหลระดับ 2 (EG2)

3.3.2.1 ผู้สังเกตการภาวะฉุกเฉิน (OC) ประเมินสถานการณ์ เห็นว่าเหตุสารเคมีอันตรายรั่วไหลไม่สามารถ ควบคุมสถานการณ์ได้ เป็นเหตุฉุกเฉินระดับ 2 ผู้สังเกตการภาวะฉุกเฉิน (OC) ขอคำปรึกษาผู้อำนวยการภาวะฉุกเฉิน (ED) เพื่อขอเข้าแผนฉุกเฉินระดับ 2 (กรณีที่ทางผู้อำนวยการภาวะฉุกเฉิน (ED) เดินทางมาประจำที่ ศูนย์ควบคุมภาวะฉุกเฉิน (ECC) เรียกร้อย ลำหรับกรณีที่ยังไม่ได้มาประจำที่ศูนย์ควบคุมภาวะฉุกเฉิน (ECC)ทาง ECC จะโทรศัพท์ติดต่อเพื่อขอพิจารณาอนุมัติ) และให้ประกาศเข้าสู่แผนฉุกเฉิน ระดับ 2 ของเขตประกอบการฯ (EF2) โดยแจ้งผ่านศูนย์ควบคุมภาวะฉุกเฉิน (ECC)

3.3.2.2 ศูนย์ควบคุมภาวะฉุกเฉิน (ECC) ส่ง SMS แจ้งให้ผู้บริหารและผู้เกี่ยวข้องทุกหน่วยงาน (ทั้งภายใน และ ภายนอก) รับทราบข้อมูลเพิ่มเติม และ แจ้งให้ทุกพื้นที่ในเขตประกอบการฯ ไออาร์พีซี,ชุมชนโดยรอบ,หน่วยงานราชการและเอกชนที่เกี่ยวข้อง รับทราบข้อมูลเพิ่มเติมเพื่อเตรียมพร้อมรับสถานการณ์

3.3.2.3 ศูนย์ควบคุมภาวะฉุกเฉิน (ECC) กดสัญญาณแจ้งเหตุฉุกเฉินระดับโรงงาน (SIREN ON) เพื่อประกาศเหตุฉุกเฉินให้ทุกหน่วยงานทราบ (SIREN ON ดัง 9 วินาที หยุด 3 วินาที สลับกัน 7 ครั้ง)

3.3.2.4 ผู้สังเกตการภาวะฉุกเฉิน (OC) ประเมินสถานการณ์ร่วมกับหัวหน้าทีมดับเพลิงโรงงาน(FC)และ ขอระดมสรรพกำลัง จากทีมกู้ภัยส่วนกลางเพิ่ม เช่น บุคลากรและ อุปกรณ์ต่างๆที่ต้องใช้เข้าระงับเหตุผู้สังเกตการภาวะฉุกเฉินประสานงานกับหน่วยงานที่เกี่ยวข้องในการกำหนดเขตอันตราย(CONTROL ZONE) ขึ้นใหม่เนื่องจากการขยายตัวของสารเคมีอันตรายไปยังพื้นที่ข้างเคียงและรายงานสถานการณ์พร้อมขอคำปรึกษาจากผู้อำนวยการภาวะฉุกเฉิน

3.3.2.4.1 ผู้อำนวยการภาวะฉุกเฉินประกาศจัดตั้งทีมสนับสนุน การระงับเหตุฉุกเฉินโรงงานตามองค์กรภาวะฉุกเฉินสารเคมีอันตรายรั่วไหลระดับ 2 EG2ทีมสนับสนุนข้อมูลด้านเทคนิคฯ ทีมสนับสนุนข้อมูลทั่วไป ปฏิบัติหน้าที่ตามรับผิดชอบหรือระงับเหตุสารเคมีอันตรายรั่วไหล

3.3.2.5 ผู้สังเกตการภาวะฉุกเฉิน (OC) รายงานสถานการณ์ และ ขอคำปรึกษาจากผู้อำนวยการภาวะฉุกเฉิน (ED)

3.3.2.6 ผู้อำนวยการภาวะฉุกเฉิน(ED)ประกาศจัดตั้งทีมสนับสนุนการระงับเหตุฉุกเฉินโรงงานตามองค์กรในการโต้ตอบภาวะฉุกเฉิน (ผู้ควบคุมด้านต่างๆตามแผนฉุกเฉิน มาประจำที่ศูนย์ควบคุมภาวะฉุกเฉิน)

3.3.2.7 ผู้อำนวยการภาวะฉุกเฉิน (ED) มอบหมายให้ ผู้ควบคุมด้านประชาสัมพันธ์แจ้งผลกระทบของเหตุการณ์ ให้หน่วยงานราชการที่เกี่ยวข้องรับทราบข้อมูลเพิ่มเติมเพื่อความเข้าใจถูกต้อง

3.3.2.8 ผู้อำนวยการภาวะฉุกเฉิน (ED) มอบหมายให้ ผู้ควบคุมด้านมวลชนสัมพันธ์ แจ้งผลกระทบของ เหตุการณ์ ให้ชุมชนโดยรอบเขตประกอบการฯ ไออาร์พีซี ผ่านช่องทางการสื่อสารต่างๆ เช่น รถกระจายเสียง, ระบบเสียงตามสาย, โทรศัพท์ และอื่นๆ เพื่อป้องกันความสับสนและตื่นตระหนก

3.3.2.9 ศูนย์ควบคุมภาวะฉุกเฉิน (ECC) รายงานสถานการณ์ให้ บริษัท ปตท. รับทราบ ผ่าน ศูนย์สื่อสาร ปตท. ผ่านทางโทรสารหมายเลข 0-25373497-8 ตามแบบฟอร์ม Emergency Incident Report และ หลังจากได้ส่งโทรสารเรียบร้อยแล้ว ให้โทรไปยัง ศูนย์สื่อสาร ปตท. เพื่อยืนยันข้อมูลที่ หมายเลข 0-2537-3333

3.3.2.10 ผู้ควบคุมด้านบริหารและปฏิบัติการเขตประกอบการฯไออาร์พีซี(EO) จะแจ้งข้อมูลกับบริษัท NON IRPC GROUP เป็นระยะๆ เพื่อเตรียมพร้อมในการรองรับสถานการณ์ฉุกเฉิน

3.3.2.11 เมื่อเหตุการณ์เข้าสู่ภาวะปกติให้ผู้สังเกตการภาวะฉุกเฉิน (OC) รายงานเหตุการณ์และ เสนอขอยกเลิกภาวะฉุกเฉินต่อผู้อำนวยการภาวะฉุกเฉิน (ED) ซึ่งหาก ผู้อำนวยการภาวะฉุกเฉิน (ED) พิจารณาข้อมูลเห็นว่าเหมาะสมแก่การยกเลิกเหตุภาวะฉุกเฉิน ก็จะเป็นผู้ประกาศ ยกเลิกเหตุฉุกเฉินและสั่งการให้ศูนย์ควบคุมภาวะฉุกเฉิน (ECC) แจ้งผู้บริหารและผู้เกี่ยวข้องทุกหน่วยงานรับทราบ

3.3.2.12 ศูนย์ควบคุมภาวะฉุกเฉิน (ECC) ส่ง SMS แจ้งให้ผู้บริหารและผู้เกี่ยวข้องทุกหน่วยงาน (ทั้งภายใน และ ภายนอก) รับทราบ และ แจ้งให้ทุกพื้นที่ในเขตประกอบการฯ ไออาร์พีซี,ชุมชนโดยรอบ, หน่วยงานราชการและ เอกชนที่เกี่ยวข้องรับทราบข้อมูล เหตุการณ์สงบ

3.3.2.13 ศูนย์ควบคุมภาวะฉุกเฉิน (ECC) กดสัญญาณแจ้งเหตุยกเลิกภาวะฉุกเฉิน (SIREN OFF) เพื่อประกาศเหตุฉุกเฉินให้ทุกหน่วยงานทราบ (SIREN OFF ดัง 25 วินาที จำนวน 1 ครั้ง)

หมายเหตุ : กรณีเกิดเหตุฉุกเฉินขึ้นในพื้นที่บริษัท NON IRPC และมีความรุนแรงถึงขั้นที่เขตประกอบการฯไออาร์พีซี ต้องประกาศจัดตั้งทีมสนับสนุนการระงับเหตุฉุกเฉิน ตามองค์กรในการโต้ตอบภาวะฉุกเฉิน (ผู้ควบคุมด้านต่างๆตามแผนฉุกเฉิน มาประจำที่ศูนย์ควบคุมภาวะฉุกเฉิน) ผู้บริหารของบริษัท NON IRPC ที่เกิดเหตุต้องมาประจำที่ศูนย์ควบคุมภาวะฉุกเฉิน (ECC) เพื่อร่วมกับเขตประกอบการฯ ไออาร์พีซี ในการอำนวยการระงับเหตุ

3.3.3 กรณีเกิดเหตุสารเคมีรั่วไหลระดับ 3 (EG3) (รุนแรงระดับท้องถิ่น/อำเภอ)

- เทียบเท่ากับแผนฉุกเฉินจังหวัดระยองระดับ 1
- เทียบเท่ากับแผนฉุกเฉิน บริษัท ปตท. ระดับ 2

3.3.3.1 ผู้สั่งการภาวะฉุกเฉิน (OC) ประเมินสถานการณ์ เห็นว่าเหตุสารเคมีรั่วไหลกลุกลามขนาดใหญ่ ไม่สามารถควบคุมเหตุการณ์ได้ เป็นเหตุฉุกเฉินระดับ 3 (EF3) ผู้สั่งการภาวะฉุกเฉิน (OC) ขอคำปรึกษาผู้อำนวยการภาวะฉุกเฉิน (ED) ขอเข้าแผนฉุกเฉินระดับ 3 เมื่อ ผู้อำนวยการภาวะฉุกเฉิน (ED) ขอพิจารณาอนุมัติเข้าแผน ระดับ 3 กับ ผู้ช่วย กจญ. พื้นที่เกิดเหตุ หรือรองกรรมการผู้จัดการใหญ่กลุ่มธุรกิจปิโตรเคมีและการกลั่น หลังจากได้รับการอนุมัติ ให้ประกาศเข้าสู่แผนฉุกเฉินฉุกเฉินระดับ 3

3.3.3.2 ศูนย์ควบคุมภาวะฉุกเฉิน (ECC) ส่ง SMS แจ้งให้ผู้บริหารและผู้เกี่ยวข้องทุกหน่วยงาน (ทั้งภายใน และ ภายนอก) รับทราบข้อมูลเพิ่มเติม และ แจ้งให้ทุกพื้นที่ในเขตประกอบการฯ ไออาร์พีซี ชุมชน โดยรอบ, หน่วยงานราชการและเอกชนที่เกี่ยวข้อง รับทราบข้อมูลเพิ่มเติมหากมีการร้องขอความช่วยเหลือ

3.3.3.3 ผู้อำนวยการภาวะฉุกเฉิน (ED) สั่งการให้เจ้าหน้าที่ศูนย์ควบคุมภาวะฉุกเฉิน (ECC) ขอความช่วยเหลือ เรื่องรถกู้ภัยสารเคมี และอุปกรณ์ระงับเหตุสารเคมีรั่วไหลจาก กอ.ปท.ท้องถิ่น, กอ.ปท.อำเภอ, บริษัท UBE, กลุ่ม EMAG (Emergency Mutual Aid Group), กลุ่ม PTT โดยมีตัวแทนจากแผนก ดับเพลิงโรงงาน ในการประสานงาน (MUTUAL AID COORDINATOR ; MC) กับหน่วยงานต่างๆ ที่เข้ามาช่วยเหลือ ประจำที่จุดระดมทรัพยากร (Staging Area) โดยทำหน้าที่ลงทะเบียนทรัพยากรทุกชนิดที่จะเข้ามาช่วยเหลือ ตามแผนที่ กำหนด ได้แก่ผู้ควบคุมด้านดับเพลิง , ปฐมพยาบาล , อพยพ , ประชาสัมพันธ์ , จราจร , ความปลอดภัยจะต้องจัดเจ้าหน้าที่อย่างน้อยหน่วยงานละ 1 คน ในการประสานงาน (Mutual Aid ; MC) โดยประจำที่จุดต่างๆตามที่ตั้งโรงงานกำหนด ที่เข้ามาช่วยเหลือ ประจำที่จุดระดมทรัพยากร (Staging Area) โดยทำหน้าที่ลงทะเบียนทรัพยากรทุกชนิด ที่จะเข้ามาช่วยเหลือ ตามแผนที่ กำหนด

3.3.3.4 ผู้อำนวยการภาวะฉุกเฉิน (ED) สั่งการให้เจ้าหน้าที่ศูนย์ควบคุมภาวะฉุกเฉิน (ECC) ขอความช่วยเหลือ เรื่องรถพยาบาล จาก บริษัท UBE, โรงพยาบาลระยอง และ สสจ (เพื่อช่วยประสานขอจากโรงพยาบาลเครือข่ายในจังหวัดระยอง) โดยมีตัวแทนจากส่วนพนักงานสัมพันธ์ ในการประสานงาน (MUTUAL AID COORDINATOR ; MC) กับหน่วยงานต่างๆ ที่เข้ามาช่วยเหลือ ประจำที่จุดประสานงาน ตามแผนที่ กำหนด

3.3.3.5 ผู้อำนวยการภาวะฉุกเฉิน (ED) สั่งการให้ ผู้ควบคุมด้านธุรการ จัดยานพาหนะสำหรับพนักงานที่ได้รับผลกระทบไปรวมพลที่จุดรวมพลของเขตประกอบการฯ ไออาร์พีซี

3.3.3.6 ผู้ควบคุมด้านบริหารและปฏิบัติการเขตประกอบการไออาร์พีซี(IO) จะแจ้งข้อมูลกับบริษัท NON IRPC GROUP เป็นระยะๆ เพื่อเตรียมพร้อมในการรองรับสถานการณ์ฉุกเฉิน

3.3.3.7 ผู้อำนวยการท้องถิ่น (นายก อบต.นายกเทศบาล) ผู้อำนวยการอำเภอ (นายอำเภอเมืองระยอง) หรือ ผู้ได้รับมอบหมายเดินทางถึงเขต ประกอบการฯ ไออาร์พีซีที่เกิดเหตุ เพื่อรับฟังและประเมินสถานการณ์ และเป็นผู้นำบัญชาการเหตุการณ์ (Incident Commander : IC โดย ผู้อำนวยการภาวะฉุกเฉิน (ED) จะรายงานสถานการณ์และข้อมูลต่างๆ ดังนี้

- รับทราบสถานการณ์ เหตุการณ์ ความรุนแรง ผลกระทบ และการให้ความช่วยเหลือ
- แจ้งอัตรากำลังเจ้าหน้าที่ อุปกรณ์ ที่นำมาสนับสนุน
- รับทราบแผนผังบริเวณ เส้นทาง ประสาทสารติดไฟ สารเคมี รายละเอียดที่จำเป็น
- ยุทธศาสตร์ และ ยุทธวิธี ที่ใช้ในการระงับเหตุ
- อื่นๆ

3.3.3.8 ผู้อำนวยการท้องถิ่น (นายก อบต.นายกเทศบาล) , ผู้อำนวยการอำเภอ (นายอำเภอเมืองระยอง) หรือ ผู้ได้รับมอบหมาย พิจารณาจัดตั้งศูนย์อำนวยการเฉพาะกิจระดับท้องถิ่น / อำเภอ (ศดก.) ตามแผนปฏิบัติการภาวะฉุกเฉิน จังหวัดระยอง โดยมี ผู้อำนวยการท้องถิ่น(นายก อบต.นายกเทศบาล) , ผู้อำนวยการอำเภอ(นายอำเภอ เมืองระยอง) หรือ ผู้ได้รับมอบหมาย เป็น ผู้บัญชาการ เหตุการณ์ (IC : Incident Commander) มีอำนาจสูงสุด ตามกฎหมาย โดยการให้ข้อมูลคำแนะนำปรึกษา และประสานงานของเจ้าหน้าที่ของเขตประกอบการไออาร์พีซี (ED, OC และ MC)

3.3.3.9 เจ้าหน้าที่ระงับเหตุของ กอ.ปท.ท้องถิ่น, กอ.ปท.อำเภอเมืองระยอง ร่วมกับทีมกู้ภัยของเขตประกอบการไออาร์พีซี ร่วมระงับเหตุ ซึ่งหากไม่สามารถควบคุมได้และมีการลุกลามขยายตัวขนาดใหญ่ต่อไปเรื่อย ๆ จะต้องขออนุมัติใช้แผนฉุกเฉินจังหวัดระยอง ระดับ 2 จากผู้ว่าราชการจังหวัด

3.3.3.10 หากสามารถควบคุมสถานการณ์และระงับเหตุได้ ให้ผู้สั่งการภาวะฉุกเฉิน (OC ร่วม) รายงานสถานการณ์และเสนอขอยกเลิกภาวะฉุกเฉินต่อผู้บัญชาการเหตุการณ์ (IC) ซึ่งหากพิจารณาข้อมูลเห็น ว่าเหมาะสมแก่ การยกเลิกเหตุภาวะฉุกเฉิน ก็ จะประกาศยกเลิกแผนฉุกเฉิน และ สั่งการให้ กอ.ปท.ท้องถิ่น, กอ.ปท.อำเภอเมืองระยอง แจ้งผ่านศูนย์เกาะแก้ว ให้หน่วยงานราชการทราบ

3.3.3.11 ศูนย์ควบคุมภาวะฉุกเฉิน (ECC) ส่ง SMS แจ้งให้ผู้บริหารและผู้เกี่ยวข้องทุกหน่วยงาน (ทั้งภายใน และ ภายนอก) รับทราบ และ แจ้งให้ทุกพื้นที่ในเขตประกอบการฯ ไออาร์พีซี ชุมชนโดยรอบ, หน่วยงานราชการและ เอกชนที่เกี่ยวข้อง รับทราบข้อมูล เหตุการณ์ส่งป

3.3.3.12 ศูนย์ควบคุมภาวะฉุกเฉิน (ECC) รายงานสถานการณ์ให้ บริษัท ปตท. รับทราบ ผ่าน ศูนย์สื่อสาร ปตท. ผ่านทางโทรศัพท์หมายเลข 0-25373497-8 ตามแบบฟอร์ม Emergency Incident Report และ หลังจากได้ส่งโทรสารเรียบร้อยแล้ว ให้โทรไปยัง ศูนย์สื่อสาร ปตท. เพื่อยืนยันข้อมูลที่ หมายเลข 0-2537-3333 ว่า เหตุการณ์สงบ

3.3.3.13 ศูนย์ควบคุมภาวะฉุกเฉิน (ECC) กดสัญญาณแจ้งเหตุยกเลิกภาวะฉุกเฉิน (SIREN OFF) เพื่อประกาศเหตุฉุกเฉินให้ทุกหน่วยงานทราบ (SIREN OFF ตั้ง 25 วินาที จำนวน 1 ครั้ง)

หมายเหตุ :

- [1] กรณีเกิดเหตุฉุกเฉินระดับ 3 ของเขตประกอบการฯ ไออาร์พีซี (รุนแรงระดับท้องถิ่น/อำเภอ) ระยอง สนง. กรุงเทพ จะยกระดับเป็น ศูนย์อำนวยการเหตุฉุกเฉิน (Emergency Management Center -EMC) ตามแผน BCM
- [2] กรณีเหตุฉุกเฉินขยายตัวลุกลาม โดยพื้นที่ไม่สามารถควบคุมเหตุไว้ได้ และต้องการการสนับสนุนจากภายนอก ทั้งยังมีแนวโน้ม จะส่งผลกระทบต่ออย่างรุนแรง ต่อภาพพจน์ชื่อเสียงของ ปตท. ต้องมีการติดต่อประสาน ไปยังศูนย์สื่อสารของ ปตท. เพื่อทาง บริษัท ปตท. จะได้ให้จัดตั้ง ศูนย์บริหารจัดการเหตุฉุกเฉิน (Emergency Management Center – EMC) ขึ้น เพื่อสนับสนุนการ การปฏิบัติการในการระงับเหตุตาม แผนบริหารการจัดการเหตุฉุกเฉินและภาวะวิกฤติ " กลุ่ม ปตท. "
- [3] สถานที่ตั้งของศูนย์อำนวยการเฉพาะกิจระดับท้องถิ่น/อำเภอที่หมายถึง 1 สถานที่ที่ปลอดภัยในเขตพื้นที่เกิดภัย ที่หมายถึง 2 จะอยู่ที่ศูนย์ราชการอำเภอ, ท้องถิ่น หรือสถานที่อื่นๆ ขึ้นอยู่กับความเหมาะสม ที่สามารถอำนวยความสะดวกเหตุฉุกเฉินอย่างมีประสิทธิภาพ โดยพิจารณาตามสภาพพื้นที่ที่เกิดภัย เช่น ระยะห่างจากจุดที่เกิดภัย อุปกรณ์สนับสนุน ความสะดวกและปลอดภัยในการบัญชาการ และการขอรับการสนับสนุน ฯลฯ

3.3.4 กรณีเหตุสารเคมีรั่วไหลระดับ 3 (EG3) (รุนแรงระดับจังหวัด)

- เทียบเท่ากับแผนฉุกเฉินจังหวัดระยองระดับ 2
- เทียบเท่ากับแผนฉุกเฉิน บริษัท ปตท. ระดับ 3

3.3.4.1 กรณีที่ไม่สามารถควบคุมเหตุฉุกเฉิน ระดับ 1 จังหวัดระยอง ได้เกินขีดความสามารถ ตามแผน ภาวะฉุกเฉินระดับที่ 1 ของจังหวัดระยอง (ในขณะปฏิบัติตามแผนภาวะฉุกเฉิน ระดับ 1 จังหวัดระยอง ต้องรายงานสถานการณ์ให้ กอ.ปภ.จังหวัดระยองทราบ สถานการณ์มาแล้วตั้งแต่ต้นอย่างต่อเนื่อง) ซึ่งสำนักงานป้องกันและบรรเทาสาธารณภัยจังหวัดระยอง (ปภ.จังหวัด) จะประเมินสถานการณ์ว่า ภาวะฉุกเฉินระดับที่ 1 จังหวัดระยอง มีแนวโน้มจะลุกลามขยายจนถึงระดับที่ 2 ของจังหวัดระยองหรือไม่ แล้วรายงานต่อผู้ว่าราชการจังหวัดระยอง (ผู้อำนวยการจังหวัด) เพื่อพิจารณา ยกระดับความรุนแรงตามแผนปฏิบัติการภาวะฉุกเฉินจังหวัดระยอง แจ้งฝ่ายต่าง ๆ ทั้ง 8 ฝ่ายประจำที่ศูนย์อำนวยการเฉพาะกิจจังหวัด ได้แก่

- ส่วนปฏิบัติการ (Operations)
- ส่วนอำนวยการ (Planning)
- ส่วนสนับสนุน (Logistic)

โดยมีผู้ว่าราชการจังหวัด หรือ ผู้ได้รับมอบหมาย เป็น ผู้บัญชาการ เหตุการณ์ (IC : Incident Commander) มีอำนาจสูงสุดตามกฎหมาย และจัดตั้งทีมปฏิบัติงานเข้าช่วยเหลือสนับสนุน และระงับเหตุฉุกเฉิน ตามแผนของแต่ละฝ่ายที่ได้จัดทำไว้โดยการปฏิบัติงานในพื้นที่เกิดเหตุจะมีผู้ประสานงานของ บริษัท ไออาร์พีซี (MC) เป็นผู้ให้ข้อมูล และอำนวยความสะดวก

3.3.4.2 ผู้สั่งการภาวะฉุกเฉินร่วม (OC ร่วม) ประเมินสถานการณ์ในการระงับ โดยมีทีมสนับสนุน ต่างๆ ของบริษัท ไออาร์พีซีเป็นผู้ให้ข้อมูลในด้านเทคนิค เพื่อสนับสนุนให้ทีมระงับเหตุฉุกเฉิน จากหน่วยงานต่างๆ ดำเนินการได้อย่างมีประสิทธิภาพ

3.3.4.3 ผู้สั่งการภาวะฉุกเฉินร่วม (OC ร่วม) ประเมินสถานการณ์หากต้องการอุปกรณ์, สารดับเพลิง และ กำลังพลจะต้องร้องขอไปยัง ศูนย์อำนวยการเฉพาะกิจระดับจังหวัด เพื่อให้ประสานงานจัดหา โดยการอนุมัติของ ผู้บัญชาการ เหตุการณ์ (IC : Incident Commander)

3.3.4.4 ศูนย์ควบคุมภาวะฉุกเฉิน (ECC) ส่ง SMS แจ้งให้ผู้บริหารและผู้เกี่ยวข้องทุกหน่วยงาน (ทั้งภายใน และ ภายนอก) และ แจ้งให้ทุกพื้นที่ในเขตประกอบการฯ ไออาร์พีซี รับทราบสถานการณ์เพิ่มเติม

3.3.4.5 กรณีที่เกินขีดความสามารถของ จังหวัดระยอง ผู้บัญชาการเหตุการณ์ (IC : Incident Commander) ร้องขอการสนับสนุนจากรัฐบาล และขอยกระดับความรุนแรง เป็น สาธารณภัยขนาดใหญ่ที่มีผลกระทบรุนแรงและกว้างขวาง และ สาธารณภัยขนาดใหญ่ที่มีผลกระทบร้ายแรงอย่างยิ่ง ตามลำดับ (พระราชบัญญัติป้องกันและบรรเทาสาธารณภัย หรือ ตามกฎหมายอื่นๆ)

3.3.4.6 เมื่อควบคุมสถานการณ์ได้แล้วเหตุการณ์เข้าสู่ภาวะปกติให้ สำนักงานป้องกันและบรรเทาสาธารณภัยจังหวัดระยอง (ปภ.จังหวัด) ในฐานะ เลขานุ ศูนย์อำนวยการเฉพาะกิจ ระดับจังหวัด รายงานสถานการณ์และขอยกเลิกแผนฉุกเฉินต่อ ผู้ว่าราชการจังหวัดระยอง หรือ ผู้ได้รับมอบหมาย (ผู้บัญชาการเหตุการณ์ IC : Incident Commander) ซึ่งหากพิจารณาข้อมูลเห็นว่าเหมาะสมต่อการยกเลิกภาวะฉุกเฉินจะประกาศยกเลิกแผนฉุกเฉิน และสั่งการให้ ปภ.จังหวัด แจ้งผ่านศูนย์เกาะแก้ว ให้ทุกหน่วยราชการทราบ

3.3.4.7 ศูนย์ควบคุมภาวะฉุกเฉิน (ECC) ส่ง SMS แจ้งให้ผู้บริหารและผู้เกี่ยวข้องทุกหน่วยงาน (ทั้งภายใน และ ภายนอก) รับทราบ และ แจ้งให้ทุกพื้นที่ในเขตประกอบการฯ ไออาร์พีซี,ชุมชนโดยรอบ, หน่วยงานราชการและ เอกชนที่เกี่ยวข้องรับทราบข้อมูล เหตุการณ์สงบ

3.3.4.8 ศูนย์ควบคุมภาวะฉุกเฉิน (ECC) รายงานสถานการณ์ให้ บริษัท ปตท. รับทราบ ผ่าน ศูนย์สื่อสาร ปตท. ผ่านทางโทรศัพท์หมายเลข 0-25373497-8 ตามแบบฟอร์ม Emergency Incident Report และ หลังจากได้ส่งโทรสารเรียบร้อยแล้ว ให้โทรไปยัง ศูนย์สื่อสาร ปตท. เพื่อยืนยันข้อมูล ที่ หมายเลข 0-2537-3333 ว่า เหตุการณ์สงบ



3.3.4.9 ศูนย์ควบคุมภาวะฉุกเฉิน (ECC) กดสัญญาณแจ้งเหตุยกเลิกภาวะฉุกเฉิน (SIREN OFF) เพื่อประกาศเหตุฉุกเฉินให้ทุกหน่วยงานทราบ (SIREN OFF ดัง 25 วินาที จำนวน 1 ครั้ง)

หมายเหตุ :

- [1] กรณีเกิดเหตุฉุกเฉินระดับ 3 ของเขตประกอบการฯ ไออาร์พีซี ระยอง (รุนแรงระดับจังหวัด) สท.กรุงเทพ จะยกระดับเป็น ศูนย์บริหารภาวะวิกฤตและความต่อเนื่องทางธุรกิจ (Crisis & Business Continuity Management Center -CMC) ตามแผน BCM
- [2] กรณีเหตุฉุกเฉินขยายตัวลุกลาม โดยพื้นที่ไม่สามารถควบคุมเหตุไว้ได้ และต้องการสนับสนุนจากภายนอก ทั้งยังมีแนวโน้ม จะส่งผลกระทบต่ออย่างรุนแรง ต่อภาพพจน์ชื่อเสียงของ ปตท. ต้องมีการติดต่อประสาน ไปยังศูนย์สื่อสารของ ปตท. เพื่อทาง บริษัท ปตท. จะได้ให้จัดตั้ง ศูนย์บริหารจัดการเหตุฉุกเฉิน (Emergency Management Center - EMC) ขึ้น เพื่อสนับสนุนการปฏิบัติการในการระงับเหตุตาม แผนบริหารการจัดการเหตุฉุกเฉินและภาวะวิกฤติ " กลุ่ม ปตท. "
- [3] สถานที่ตั้งของศูนย์อำนวยการเฉพาะกิจระดับจังหวัด
 - ที่หมายที่ 1 สถานที่ที่ปลอดภัยในเขตพื้นที่เกิดภัย
 - ที่หมายที่ 2 จะอยู่ที่ศูนย์ราชการจังหวัด, อำเภอ, ท้องถิ่น หรือสถานที่อื่นๆ ขึ้นอยู่กับความเหมาะสม ที่สามารถอำนวยความสะดวกและมีประสิทธิภาพ โดยพิจารณาตามสภาพพื้นที่ที่เกิดภัย เช่น ระยะห่างจากจุดที่เกิดภัย อุปกรณ์สนับสนุน ความสะดวกและปลอดภัยในการบัญชาการ และการขอรับการสนับสนุน ฯลฯ

3.3.5 กรณีเหตุสารเคมีรั่วไหลระดับ 4 (EG4)

เทียบกับแผนชาติ ระดับ 3 และ 4 ตามลำดับ (ตามมาตราฐาน ความรุนแรงของสารเคมีตาม แผนป้องกันและบรรเทาสาธารณภัยแห่งชาติ)

- เทียบเท่ากับแผนฉุกเฉิน บริษัท ปตท. ระดับ 4

3.3.5.1 กรณีที่เกินขีดความสามารถของ จังหวัดระยอง ผู้บัญชาการ เหตุการณ์(IC : Incident Commander) ร้องขอการสนับสนุนจากรัฐบาล และขอยกระดับความรุนแรง เป็น สาธารณภัยขนาดใหญ่ที่มีผลกระทบรุนแรงและกว้างขวาง และ สาธารณภัยขนาดใหญ่ที่มีผลกระทบร้ายแรงอย่างยิ่ง ตามลำดับ (พระราชบัญญัติป้องกันและบรรเทาสาธารณภัย หรือ ตามกฎหมายอื่นๆ) โดยให้มีการปฏิบัติตาม แผนอย่างเคร่งครัด



3.3.5.2 ให้ทุกหน่วยงานในบริษัท ไออาร์พีซี จำกัด (มหาชน) ทั้งระยอง และ กรุงเทพ เร่งดำเนินการให้เหตุฉุกเฉินและ ภาวะวิกฤต ยุติโดยเร็วที่สุดโดยให้มีผลกระทบต่อ ชีวิต, สิ่งแวดล้อม, ชื่อเสียง, ทรัพย์สิน น้อยที่สุด โดยให้ทุกหน่วยงานปฏิบัติตามแผนจัดการเหตุฉุกเฉินและภาวะวิกฤต (Emergency and Crisis Management Plan) อย่างเคร่งครัด ดังนี้

- ให้คำแนะนำและสนับสนุนการตัดสินใจเชิงกลยุทธ์ ในการระงับเหตุฉุกเฉิน
- จัดการเชิงกลยุทธ์ เพื่ออาจส่งผลกระทบต่อชีวิตพนักงานและชุมชนโดยรอบ เขตประกอบการฯ ไออาร์พีซี
- จัดการเชิงกลยุทธ์ เพื่อลดผลกระทบด้านสิ่งแวดล้อม
- จัดการเชิงกลยุทธ์ เพื่อลดผลกระทบต่อธุรกิจ และเพื่อให้สามารถดำเนินธุรกิจได้อย่างต่อเนื่อง
- จัดการเชิงกลยุทธ์ เพื่อลดผลกระทบต่อภาคเอกชนและชื่อเสียงขององค์กร
- จัดการประเด็นปัญหาทางธุรกิจ สื่อสารมวลชน กลไกภาครัฐ ผู้ถือหุ้นและผู้มีส่วนได้เสียอื่นๆ

3.3.5.3 เมื่อควบคุมสถานการณ์ได้และเหตุการณ์เข้าสู่ภาวะปกติให้ ศูนย์ควบคุมภาวะฉุกเฉิน (ECC) ส่ง SMS แจ้งให้ผู้บริหารและผู้เกี่ยวข้องทุกหน่วยงาน (ทั้งภายใน และ ภายนอก) รับทราบ และ แจ้งให้ทุกพื้นที่ในเขตประกอบการฯ ไออาร์พีซี,ชุมชนโดยรอบ, หน่วยงานราชการและ เอกชนที่เกี่ยวข้องรับทราบข้อมูล เหตุการณ์ส่ง

3.3.5.4 ศูนย์ควบคุมภาวะฉุกเฉิน (ECC) รายงานสถานการณ์ให้ บริษัท ปตท. รับทราบ ผ่านศูนย์สื่อสาร ปตท. ผ่านทางโทรสารหมายเลข 0-25373497-8 ตามแบบฟอร์ม Emergency Incident Report และ หลังจากได้ส่งโทรสารเรียบร้อยแล้ว ให้โทรไปยัง ศูนย์สื่อสาร ปตท. เพื่อยืนยันข้อมูลที่ หมายเลข 0-2537-3333 ว่า เหตุการณ์สงบ

3.3.5.5 ศูนย์ควบคุมภาวะฉุกเฉิน (ECC) กดสัญญาณแจ้งเหตุยกเลิกภาวะฉุกเฉิน (SIREN OFF) เพื่อประกาศเหตุฉุกเฉินให้ทุกหน่วยงานทราบ (SIREN OFF ดัง 25 วินาที จำนวน 1 ครั้ง)

หมายเหตุ :

- [1] กรณีเกิดเหตุฉุกเฉินระดับ 4 (รุนแรงระดับประเทศ/ต่างประเทศ) ของเขตประกอบการฯ ไออาร์พีซี ระยอง สท.กรุงเทพ จะยกระดับ เป็น ศูนย์บริหารภาวะวิกฤตและความต่อเนื่องทางธุรกิจ (Crisis & Business Continuity Management Center -CMC) ตามแผน BCM
- [2] กรณีเหตุฉุกเฉินขยายตัวลุกลาม โดยพื้นที่ไม่สามารถควบคุมเหตุไว้ได้ และต้องการสนับสนุนจากภายนอก (ระดับประเทศ/ต่างประเทศ) ทั้งยังมีแนวโน้ม จะส่งผลกระทบต่ออย่างรุนแรงต่อภาพพจน์ชื่อเสียงของ ปตท. ต้องมีการติดต่อประสาน ไปยังศูนย์สื่อสารของ ปตท. เพื่อทาง บริษัท ปตท. จะได้ให้จัดตั้ง ศูนย์บริหารจัดการภาวะวิกฤต และ

ความต่อเนื่องทางธุรกิจ (Crisis & Business Continuity Management Center – CMC) ขึ้น เพื่อสนับสนุนการ

ปฏิบัติการในการรับมือเหตุตาม แผนบริหารการจัดการเหตุฉุกเฉินและภาวะวิกฤติ " กลุ่ม ปตท. "

[3] สถานที่ตั้งของศูนย์อำนวยการเฉพาะกิจระดับประเทศ ตั้งอยู่ตามส่วนงานราชการกำหนด

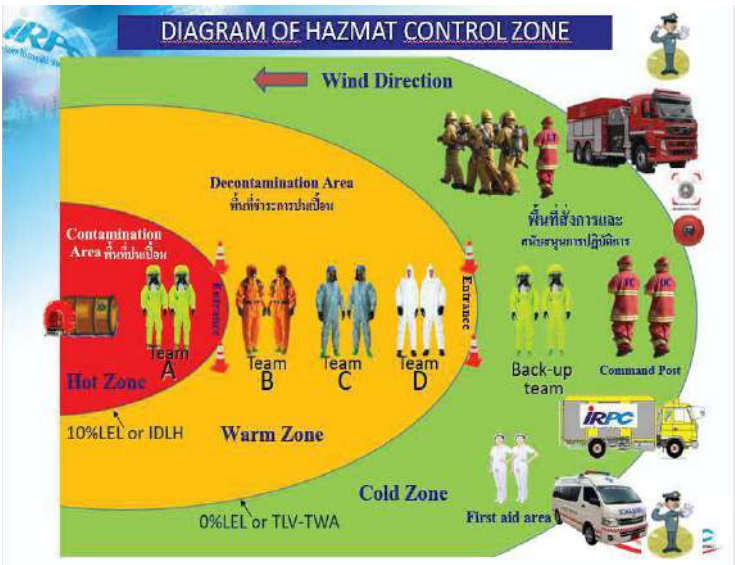

3.4 การติดต่อสื่อสารแจ้งเหตุ

กรณีเกิดเหตุฉุกเฉินขึ้นกับโรงงานในเขตประกอบการฯ ไออาร์พีซี จะต้องมีการแจ้งข้อมูลเบื้องต้นให้ชุมชนที่ได้รับผลกระทบ, บริษัท NON IRPC GROUP ต่างๆที่ตั้งในเขตประกอบการฯ และหน่วยงานราชการ ทราบข้อมูลเพื่อเตรียมความพร้อมกรณีที่เกิดเหตุฉุกเฉินอาจมีผลกระทบรุนแรงอย่างต่อเนื่อง โดยผ่านทางศูนย์ควบคุมภาวะฉุกเฉิน(ECC) และหน่วยงานต่างๆของบริษัท ดังนี้

รายละเอียด	ระดับ 1	ระดับ 2	ระดับ 3	ระดับ 4
การประสานแจ้ง บริษัท NON IRPC GROUP	- บริษัท TIPL - บริษัท Diap - บริษัท UBE	- บริษัท TIPL - บริษัท Diap - บริษัท UBE	- บริษัท TIPL - บริษัท Diap - บริษัท UBE	- บริษัท TIPL - บริษัท Diap - บริษัท UBE

รายละเอียด	ระดับ 1	ระดับ 2	ระดับ 3	ระดับ 4
	- บริษัท TNC - บริษัท RAC - บริษัท BIG - บริษัท TK - CHP2 - อื่นๆ	- บริษัท TNC - บริษัท RAC - บริษัท BIG - บริษัท TK - CHP2 - อื่นๆ	- บริษัท TNC - บริษัท RAC - บริษัท BIG - บริษัท TK - CHP2 - อื่นๆ	- บริษัท TNC - บริษัท RAC - บริษัท BIG - บริษัท TK - CHP2 - อื่นๆ
การประสานแจ้ง หน่วยงานราชการ และ ชุมชน	- ทต.เชิงเนิน - อบต.ตะพง - อบต.บ้านแลง - อบต.นาตาขวัญ - เทศบาลนครระยอง - อำเภอเมืองระยอง - ป.ก จังหวัดระยอง - สสจ.ระยอง - รพ.ระยอง - ประชาสัมพันธ์ จังหวัด - สก.ระยอง - แรงงานจังหวัดระยอง - อส.จว. ระยอง - อื่น ๆ	- ทต.เชิงเนิน - อบต.ตะพง - อบต.บ้านแลง - อบต.นาตาขวัญ - เทศบาลนครระยอง - อำเภอเมืองระยอง - ป.ก จังหวัดระยอง - สสจ.ระยอง - รพ.ระยอง - ประชาสัมพันธ์ จังหวัด - สก.ระยอง - แรงงานจังหวัดระยอง - อส.จว. ระยอง - อื่น ๆ	- ทต.เชิงเนิน - อบต.ตะพง - อบต.บ้านแลง - อบต.นาตาขวัญ - เทศบาลนครระยอง - อำเภอเมืองระยอง - ป.ก จังหวัดระยอง - สสจ.ระยอง - รพ.ระยอง - ประชาสัมพันธ์ จังหวัด - สก.ระยอง - แรงงานจังหวัดระยอง - อส.จว. ระยอง - อื่น ๆ	- ทต.เชิงเนิน - อบต.ตะพง - อบต.บ้านแลง - อบต.นาตาขวัญ - เทศบาลนครระยอง - อำเภอเมืองระยอง - ป.ก จังหวัดระยอง - สสจ.ระยอง - รพ.ระยอง - ประชาสัมพันธ์ จังหวัด - สก.ระยอง - แรงงานจังหวัดระยอง - อส.จว. ระยอง - อื่น ๆ
การประสานแจ้ง บริษัท เอกชน	ฝ่ายความมั่นคง ปตท.	- กลุ่ม EMAG - ฝ่ายความมั่นคง ปตท.	- กลุ่ม EMAG - ฝ่ายความมั่นคง ปตท.	- กลุ่ม EMAG - ฝ่ายความมั่นคง ปตท.
ขั้นตอนการรายงาน	เพื่อทราบข้อมูลเบื้องต้น	เพื่อทราบข้อมูลเพิ่มเติม / เตรียมพร้อม	เพื่อทราบข้อมูลเพิ่มเติม / ขอความช่วยเหลือ และอพยพ	เพื่อทราบข้อมูลเพิ่มเติม / ขอความช่วยเหลือ และอพยพ
ช่องทางการติดต่อ ประสานงาน	ภายใน - โทรศัพท์ภายใน - วิทยุสื่อสาร - ระบบ Intercom - ระบบ SMS	ภายใน - โทรศัพท์ภายใน - วิทยุสื่อสาร - ระบบ Intercom - ระบบ SMS	ภายใน - โทรศัพท์ภายใน - วิทยุสื่อสาร - ระบบ Intercom - ระบบ SMS	ภายใน - โทรศัพท์ภายใน - วิทยุสื่อสาร - ระบบ Intercom - ระบบ SMS

รายละเอียด	ระดับ 1	ระดับ 2	ระดับ 3	ระดับ 4
	- ระบบเสียงตามสาย - ระบบโทรศัพท์ ภายนอก - โทรศัพท์สายตรง - วิทยุสื่อสาร - ระบบ SMS - ระบบเสียงตามสาย - ระบบโทรศัพท์	- ระบบเสียงตามสาย - ระบบโทรศัพท์ ภายนอก - โทรศัพท์สายตรง - วิทยุสื่อสาร - ระบบ SMS - ระบบเสียงตามสาย - ระบบโทรศัพท์	- ระบบเสียงตามสาย - ระบบโทรศัพท์ ภายนอก - โทรศัพท์สายตรง - วิทยุสื่อสาร - ระบบ SMS - ระบบเสียงตามสาย - ระบบโทรศัพท์	- ระบบเสียงตามสาย - ระบบโทรศัพท์ ภายนอก - โทรศัพท์สายตรง - วิทยุสื่อสาร - ระบบ SMS - ระบบเสียงตามสาย - ระบบโทรศัพท์

หมายเหตุ

- ช่องทางการสื่อสารหลักในการประสานงานระงับเหตุฉุกเฉิน คือ วิทยุ UHF (MTX) ช่องความถี่ 1 (EMERGENCY CHANNEL)
- การสื่อสารภายในหน่วย หรือ แผนกของทีมสนับสนุนต่างๆ ให้ใช้วิทยุในช่องความถี่ของหน่วยงานนั้น 3. สัญญาณ SIREN ON ของบริษัท ดัง 9 วินาที หยุด 3 วินาที สลับกัน 7 ครั้ง (โดยเมื่อเข้าสู่ความรุนแรงระดับ 2 จะมีการกดสัญญาณ SIREN ON โดยอัตโนมัติ หรือ พิจารณาจาก ผู้อำนวยการภาวะฉุกเฉิน)
- สัญญาณ SIREN OFF ดัง 25 วินาที จำนวน 1 ครั้ง (โดยจะมีการกดสัญญาณ SIREN OFF เมื่อเหตุการณ์เข้าสู่ภาวะปกติ)

3.4.1 การสื่อสารผ่านระบบ SMS ให้กลับหน่วยงานภายนอก

กรณีเกิดเหตุฉุกเฉินที่มีความรุนแรง ถึงขั้นต้องการข้อความให้หน่วยงานภายนอกให้รับทราบ จะมีแนวทาง ในการปฏิบัติ ดังนี้

การรายงานข้อมูลเบื้องต้น	ระยะเวลาในการแจ้ง	ผู้มีอำนาจอนุมัติ	กลุ่มหน่วยงานภายนอกที่ได้รับข้อมูลผ่านระบบ SMS ราชการ ชุมชน Non- IRPC นักข่าว ปตท EMAG					
การรายงานข้อมูลเบื้องต้น	ภายใน 3-5 นาที	หัวหน้า กะ ECC	●	●	●	●	●	●
การรายงานข้อมูลความคืบหน้า	ภายใน 10- 30 นาที	- ผู้อำนวยการภาวะฉุกเฉิน	●	●	●	●	●	●

การรายงานข้อมูล	ระยะเวลาในการแจ้ง	ผู้มีอำนาจอนุมัติ	กลุ่มหน่วยงานภายนอกที่ได้รับข้อมูลผ่านระบบ SMS ราชการ ชุมชน Non- IRPC นักข่าว ปตท EMAG					
		(ED) - VP On call - VP IN						
การรายงานข้อมูลเบื้องต้น	ทุก 1-3 ชม. จนเหตุเข้าสู่ภาวะปกติ	-VP IN	●	●	●	●	●	●
การรายงานข้อมูลเหตุการณ์ยุติ	เมื่อเหตุฉุกเฉินสงบ	-VP IN	●	●	●	●	●	●

หมายเหตุ สำหรับ การรายงานข้อมูลความคืบหน้า และ การรายงานข้อมูลเชิงลึก ส่วนกิจการเพื่อสังคมและชุมชนสัมพันธ์ และ ส่วนบริหารชื่อเสียงองค์กรและกิจการสัมพันธ์ จะร่างข้อความเพื่อให้ผู้มีอำนาจอนุมัติ พิจารณาก่อน ส่งให้ ผู้เกี่ยวข้องภายนอก รับทราบ

3.4.2 ช่องทางการสื่อสาร

ช่องทางการสื่อสาร	หน่วยงานที่ดำเนินการแจ้ง	ผู้รับแจ้ง
ระบบ SMS	- หน่วยงานควบคุมภาวะฉุกเฉิน	หน่วยงานราชการ, ชุมชน, นักข่าว, บริษัท NON IRPC, บริษัท ปตท.,กลุ่ม EMAG
ระบบโทรศัพท์	-หน่วยงานควบคุมภาวะฉุกเฉิน -แผนกสื่อและธุรกิจสัมพันธ์ระยอง - ส่วนกิจการเพื่อสังคมและชุมชนสัมพันธ์ -หน่วยงานบริหารและปฏิบัติการเขตประกอบการฯ ไออาร์พีซี	- บริษัท ปตท., กลุ่ม EMAG - หน่วยงานราชการ, นักข่าว - ชุมชนรอบเขตประกอบการฯ - บริษัท NON IRPC
รถกระจายเสียง	ส่วนกิจการเพื่อสังคมและชุมชนสัมพันธ์	- ชุมชนรอบเขตประกอบการฯ

ช่องทางการสื่อสาร	หน่วยงานที่ดำเนินการแจ้ง	ผู้รับแจ้ง
ระบบเสียงตามสาย	- หน่วยงานควบคุมภาวะฉุกเฉิน (ให้ข้อมูลเบื้องต้น) - ส่วนกิจการเพื่อสังคมและชุมชนสัมพันธ์ (ให้ข้อมูลความคืบหน้าเป็นระยะๆ)	- ชุมชนรอบเขตประกอบการฯ

3.5 แผนการอพยพกรณีเกิดเหตุฉุกเฉิน

การปฏิบัติของผู้ที่อยู่ในเขตพื้นที่ปฏิบัติการของโรงงานที่มีเหตุฉุกเฉินปฏิบัติดังนี้

กรณีเกิดเหตุฉุกเฉินระดับ 1 ผู้ที่อยู่ในพื้นที่ซึ่งไม่เกี่ยวข้องกับการระงับเหตุ เมื่อได้ยินสัญญาณแจ้งเหตุให้หยุดงานทันทีและอพยพไปยังจุดรวมพลที่ปลอดภัยของพื้นที่ที่เกิดเหตุ พร้อมทั้งรายงานตัวต่อ หัวหน้าทีมผู้ตรวจสอบจำนวนพนักงาน เพื่อเช็คจำนวนพนักงานในพื้นที่ว่าครบหรือไม่ พร้อมทั้งรายงานข้อมูลให้ ผู้สั่งการภาวะฉุกเฉิน (OC) รับทราบ หากพบว่ามีพนักงานสูญหาย จะประสานกับ หัวหน้าทีมดับเพลิง (FC) เพื่อส่งทีมเข้าค้นหาผู้สูญหายต่อไป กรณีที่เป็นพนักงานผู้รับเหมา ให้รายงานตัวกับ จป. ผู้รับเหมาของบริษัท เพื่อรวบรวมข้อมูล และรายงานให้หัวหน้าทีมผู้ตรวจสอบจำนวนพนักงาน รับทราบ และ รายงานข้อมูลให้ ผู้สั่งการภาวะฉุกเฉิน (OC) รับทราบ หากพบว่ามีพนักงานผู้รับเหมาสูญหาย จะประสานกับ หัวหน้าทีมดับเพลิง (FC) เพื่อส่งทีมเข้าค้นหาผู้สูญหายต่อไป

กรณีเกิดเหตุฉุกเฉินระดับ 2 หากเกิดเหตุการณ์รุนแรงจนถึงระดับ 2 จะมีการอพยพพนักงานของพื้นที่เกิดเหตุ, พนักงานพื้นที่ที่ได้รับผลกระทบ และพนักงานผู้รับเหมา ไปรวมพลที่จุดรวมพลที่ปลอดภัยของเขตประกอบการฯ ไออาร์พีซี จะระบุใน เอกสาร SF9900-3602 มีทั้งหมด 8 จุด ดังนี้

- จุดรวมพลบริเวณโรงอาหารติดอาคาร Admin
- จุดรวมพลบริเวณ POWER PLANT
- จุดรวมพลบริเวณจุด 15 C
- จุดรวมพลบริเวณจุด 13 A
- จุดรวมพลบริเวณจุด T1
- จุดรวมพลบริเวณข้างตึก QC3

- จุดรวมพลบริเวณโรงเรียน IRPCT
- จุดรวมพลบริเวณข้าง SUB ไฟฟ้า IP

กรณีเกิดเหตุฉุกเฉินระดับ 3, 4 หากเกิดเหตุการณ์รุนแรงจนถึงระดับ 3 หรือ 4 จะมีการอพยพพนักงานของพื้นที่เกิดเหตุ, พนักงานพื้นที่ที่ได้รับผลกระทบ และพนักงานผู้รับเหมา ไปรวมพลที่จุดพลที่ปลอดภัยภายนอกเขตประกอบการฯ ไออาร์พีซี ซึ่งได้กำหนดไว้ 2 จุด ได้แก่

- ศูนย์การเรียนรู้เครือข่ายชุมชน ไออาร์พีซี
- บ้านพักพนักงานไออาร์พีซี บริเวณ แยกบ้านแดง

การอพยพชุมชน

เพื่อให้การปฏิบัติงานในภาวะฉุกเฉินเป็นไปด้วยความเรียบร้อย ศูนย์ควบคุมภาวะฉุกเฉิน (ECC) จะมีการแจ้งเหตุไปยังชุมชนที่ได้รับผลกระทบผ่านระบบ SMS และแจ้งข้อมูลให้กับแผนกชุมชนสัมพันธ์เขตประกอบการฯ ไออาร์พีซี เพื่อประสานกับผู้นำชุมชนในพื้นที่ที่เกิดเหตุและในพื้นที่ใกล้เคียงหลังจากที่ได้รับแจ้งเหตุแล้ว ประธานชุมชนจะมีการเรียกประชุมคณะกรรมการชุมชน ตามแผนชุมชน ของแต่ละชุมชนที่ได้จัดทำไว้ เพื่อเตรียมพร้อมหากได้รับการประสานหรือสั่งการ จาก ผู้อำนวยการท้องถิ่น, อำเภอ หรือ จังหวัด ให้มีการอพยพชุมชน ไปยังจุดอพยพที่ปลอดภัย

3.6 การแถลงข่าว

การสื่อสารกับสาธารณะในภาวะฉุกเฉินหรือภาวะวิกฤตควรยึดหลักในการเตรียมแถลงข่าว ดังนี้

- Concern : แสดงให้เห็นว่าบริษัทห่วงใยและให้ความสำคัญกับผลกระทบที่เกิดขึ้นกับผู้เกี่ยวข้อง
- Clarity : ร่างข้อความที่จะแถลงข่าวให้กระชับและชัดเจน
- Co-ordination : ประสานงานเพื่อชี้แจงให้เป็นที่เข้าใจโดยทั่วกันว่าใครที่จะเป็นผู้ให้ข่าว
- Co-operation : ให้ความร่วมมือโดยสร้างความสัมพันธ์ที่ดีกับนักข่าวและหน่วยงานที่เกี่ยวข้องอื่น ๆ
- Consistency : ตรวจสอบข้อมูลที่จะแถลงข่าวให้มีความถูกต้องชัดเจนและไม่ให้ข้อมูลที่ขัดแย้งกันเองและให้ตรวจสอบยืนยันข้อเท็จจริงจากแหล่งข้อมูลที่ต้องโดยไม่เปลี่ยนแปลง
- Consultation : หากมีผู้รับเหมาหรือผู้มีส่วนได้เสียคนอื่น ๆ ที่มีส่วนเกี่ยวข้องกับข่าวที่จะแถลงด้วยให้ปรึกษากับผู้เกี่ยวข้องก่อนการทำร่างข้อความแถลงข่าว
- Control : ควบคุมการให้ข้อมูลโดยให้ข่าวออกจากศูนย์รวมที่เดียว

ผู้มีอำนาจในการแถลงข่าว

เหตุฉุกเฉินระดับ 1	เหตุฉุกเฉินระดับ 2	เหตุฉุกเฉินระดับ 3	เหตุฉุกเฉินระดับ 4
(กรณีจำเป็นต้องแถลงข่าว) ผู้มีอำนาจในการแถลงข่าวปฏิบัติตามระดับ 3 และ 4		กรรมการผู้จัดการใหญ่ หรือ ผู้ที่ได้รับมอบหมาย	กรรมการผู้จัดการใหญ่ หรือ ผู้ที่ได้รับมอบหมาย

* กรณีจัดให้มีการแถลงข่าว สำนักกิจการองค์กร และ ส่วนพัฒนาระบบชื่อเสียงและการสื่อสาร ต้องจัดเตรียมร่างคำแถลงข่าวพร้อมแนวทาง คำถาม-คำตอบ และการบริหารสถานการณ์ที่มีประเด็นให้แก่ผู้บริหารที่เป็นผู้แถลงข่าว ตลอดจนร่างเอกสารประกอบต่างๆ สำหรับแจกสื่อมวลชนทั้งหมด และ สำหรับการแถลงข่าวอย่างเป็นทางการ

หมายเหตุ ห้องแถลงข่าวจะใช้ห้อง AUDITORIUM ชั้น 2 อาคาร 10 ปี หรือ ศูนย์การเรียนรู้เครือข่ายชุมชน ไออาร์พีซี หรือสถานที่อื่นๆ ตามความเหมาะสม

* กรณีเกิดเหตุในพื้นที่ บริษัท NON IRPC ที่ตั้งอยู่ในเขตประกอบการฯ ไออาร์พีซี ระยอง หากกรณีต้องจัดการแถลงข่าวจะเป็นผู้บริหารที่มีอำนาจแถลงข่าว ของ บริษัท NON IRPC ที่เกิดเหตุ โดยมี ผู้บริหารของบริษัทไออาร์พีซี (กรรมการผู้จัดการใหญ่ หรือ ผู้ที่ได้รับมอบหมาย) ร่วมในการแถลงข่าว

4 บทที่ 4 มาตรการฟื้นฟู และ บรรเทาทุกข์ ภายหลัง เกิดเหตุภาวะฉุกเฉิน

การสอบสวนอุบัติการณ์ และการประเมินความสูญเสีย

เมื่อเหตุฉุกเฉินเข้าสู่ภาวะปกติ ผู้สั่งการภาวะฉุกเฉิน จะต้องจัดทำรายงานเหตุฉุกเฉิน เบื้องต้น ในโปรแกรมการสอบสวนอุบัติการณ์ IdMS : Incident Management System ในระบบ ภายใน 24 ชั่วโมง หลังจากนั้นจะต้องมีการจัดตั้งทีมวิเคราะห์เหตุฉุกเฉินโดยวิธีการทำงานให้เป็นไปตามเอกสาร S9900-1020 : การบริหารจัดการอุบัติการณ์ (INCIDENT MANAGEMENT)

การฟื้นฟูสภาพ ร่างกาย / จิตใจพนักงาน ที่ได้รับผลกระทบ

หลังจากเหตุการณ์ฉุกเฉินได้รับการจัดการเรียบร้อยแล้ว จะต้องมีการดูแลสุขภาพทางกาย และจิตใจของพนักงานที่ต้อง เข้าระงับเหตุ รวมทั้งครอบครัวของพนักงานที่ได้รับผลกระทบจากการปฏิบัติหน้าที่ ที่ได้รับ ผลกระทบ โดยมีรายละเอียดการฟื้นฟูดังนี้

- ตรวจสอบรายชื่อพนักงานและผู้ที่เกี่ยวข้องที่ได้รับผลกระทบจากเหตุฉุกเฉิน โดยแยกแยะเป็น ผู้ที่เสียชีวิตผู้ที่ได้รับบาดเจ็บสาหัส ผู้ที่ได้รับบาดเจ็บเล็กน้อย และผู้ที่ไม่ได้รับบาดเจ็บแต่อาจจะได้รับผลกระทบด้านจิตใจ
- ให้พนักงานที่ปฏิบัติงานในเหตุการณ์ฉุกเฉิน และที่ได้รับผลกระทบจากเหตุฉุกเฉินได้รับการดูแลรักษาตรวจสอบสภาพร่างกาย และ จิตใจ จากแพทย์อย่างใกล้ชิด
 - ผู้บริหารหน่วยงานที่เกิดเหตุร่วมกับ Safety ประจำพื้นที่พิจารณาส่งพนักงานในสังกัดที่เข้าร่วมระงับเหตุ ฉุกเฉินและหรือได้รับผลกระทบจากเหตุการณ์มาที่ห้องพยาบาลเพื่อส่งต่อพนักงานเข้ารับการประเมินผล กระทั่งด้านสุขภาพที่โรงพยาบาล
 - ผู้บริหารหน่วยงานระงับเหตุฉุกเฉินร่วมกับ Safety ประจำพื้นที่พิจารณาส่งพนักงานในสังกัดที่เข้าร่วมระงับเหตุฉุกเฉินมาที่ห้องพยาบาลเพื่อส่งต่อพนักงานเข้ารับการประเมินผลกระทบด้านสุขภาพที่โรงพยาบาล
 - ผู้บริหารหน่วยงานอื่นๆ ร่วมกับ Safety ประจำพื้นที่พิจารณาส่งพนักงานในสังกัดที่เข้าร่วมระงับเหตุฉุกเฉินมาที่ห้องพยาบาลเพื่อส่งต่อพนักงานเข้ารับการประเมินผลกระทบด้านสุขภาพที่โรงพยาบาล



- ผู้บริหารหน่วยงานใกล้เคียง ร่วมกับ Safety ประจำพื้นที่พิจารณาส่งพนักงานในสังกัดที่ได้รับผลกระทบจากเหตุการณ์มาที่ห้องพยาบาลเพื่อส่งต่อพนักงานเข้ารับการประเมินผลกระทบด้านสุขภาพที่โรงพยาบาล
- หน่วยงานบริการสุขภาพ ประสานโรงพยาบาลเพื่อจัดแพทย์เพื่อตรวจประเมินด้านสุขภาพพนักงานผู้ร่วมรับเหตุฉุกเฉิน และหรือบุคคลที่อาจได้รับผลกระทบจากเหตุการณ์

- กรณีที่มีพนักงานได้รับบาดเจ็บ ติดตามดูแลความก้าวหน้าในการบำบัดรักษา หรือการเยียวยาอาการบาดเจ็บของพนักงานเป็นระยะๆ จนพนักงานหายและสามารถกลับมาทำงานได้ตามปกติ
- จัดหา หรือมอบหมายงานที่เหมาะสมกับสภาพของพนักงานที่เพิ่งหายหรือฟื้นจากอาการบาดเจ็บ
- กรณีที่มีพนักงานเสียชีวิต ประสานงานดูแล ชี้แจงทำความเข้าใจ แสดงความรับผิดชอบโดยเป็นไปตามหลัก ของกฎหมาย และตามนโยบายของบริษัท ไออาร์พีซี จำกัด (มหาชน)

การฟื้นฟูสภาพจิตใจประชาชน ที่ได้รับผลกระทบ

หลังจากเหตุการณ์ฉุกเฉินได้รับการจัดการเรียบร้อยแล้ว จะต้องมีการดูแลสภาพทางกาย จิตใจ และ ทรัพย์สิน ของประชาชน ที่ได้รับผลกระทบ โดยมีรายละเอียด ดังนี้

- จัดหน่วยแพทย์เคลื่อนที่ให้บริการประชาชนที่ได้รับผลกระทบ
- จัดทำเอกสารชี้แจงไปยังหน่วยงาน และชุมชนต่างๆ เพื่อให้เกิดความสบายใจ และคลายความวิตกกังวล - กรณีที่มีประชาชนได้รับบาดเจ็บ ติดตามดูแลความก้าวหน้าในการบำบัดรักษา หรือการเยียวยาอาการผู้ได้รับบาดเจ็บเป็นระยะๆ ตามความเหมาะสม จนหายและสามารถกลับมาใช้ชีวิตได้ตามปกติ
- กรณีที่มีประชาชนเสียชีวิต หรือ ทรัพย์สินได้รับความเสียหาย ประสานงานดูแล ชี้แจงทำความเข้าใจแสดงความเสียใจ และรับผิดชอบอย่างจริงจังให้เหมาะสมกับความเสียหายทั้งทางด้านร่างกาย จิตใจ และ ทรัพย์สินโดยเป็นไปตามหลักของกฎหมาย และตามนโยบายของบริษัท ไออาร์พีซี จำกัด (มหาชน)

การฟื้นฟูสภาพสิ่งแวดล้อม ที่ได้รับผลกระทบ

หลังจากเหตุการณ์ฉุกเฉินได้รับการจัดการเรียบร้อยแล้ว จะต้องมีการดูแลและ ฟื้นฟูสภาพสิ่งแวดล้อม ที่อาจได้รับ หรือได้รับผลกระทบ โดยมีรายละเอียด ดังนี้



- ตรวจสอบสภาพแวดล้อมที่เสียหายและสภาพแวดล้อมที่อาจส่งผลกระทบต่อสาธารณสุขบริเวณพื้นที่เกิดเหตุและพื้นที่ใกล้เคียงเพื่อประเมินสถานการณ์และมอบหมายให้ผู้มีหน้าที่รับผิดชอบดำเนินการแก้ไขในพื้นที่ที่มีการยกเลิก ภาวะฉุกเฉิน
- ตั้งศูนย์รับเรื่องร้องเรียนจากบุคคลภายนอกที่ได้รับผลกระทบจากเหตุการณ์ฉุกเฉินที่เกิดขึ้น โดยศูนย์จะต้องดำเนินการตั้งนี้ รับเรื่องร้องเรียนจากบุคคลภายนอก กรณีที่เกิดความเสียหายและสภาพแวดล้อม ต่างๆ เช่น เขม่าจากควันไฟ ผงละออง ไข่ไก่ กลิ่นของสารเคมี เป็นต้น
- ทำความสะอาดคราบสารเคมี หรือคราบน้ำมันปนเปื้อนที่ตกค้างจากกรณีเกิดเหตุฉุกเฉิน
- สำหรับของเสียเชื้อเพลิงแข็ง (SOLID WASTE) และ ของเสียเชื้อเพลิงเหลว (LIQUID WASTE) ที่ยังไม่หมด หลังจากตรวจสอบผลกระทบทางสิ่งแวดล้อมจะต้องเก็บรวบรวม และดำเนินการตาม S10522000-1001 : WASTE AND SCRAP MANAGEMENT
- สำหรับวัสดุ (ของแข็ง) มี 2 ประเภท
 - ของวัสดุที่ขายได้ จะดำเนินการขายออกไป
 - วัสดุที่ขายไม่ได้ จะนำไปจัดการตามมาตรฐาน S10522000-1001 : WASTE AND SCRAP MANAGEMENT ต่อไป
- น้ำที่เกิดจากเหตุฉุกเฉิน เช่น น้ำเสีย , น้ำจากการดับเพลิง อื่นๆ จะผ่านการตรวจสอบมาตรฐานคุณภาพของน้ำจากระบบบำบัดส่วนกลางว่าเกินค่ามาตรฐานที่กฎหมายกำหนดหรือไม่ และส่งไปบำบัดที่ระบบบำบัดส่วนกลาง พร้อมทั้งเตรียมจัดทำรายงานต่อผู้บริหารและหน่วยงานราชการที่เกี่ยวข้องหากมีการร้องขอ

การฟื้นฟูสภาพโรงงานและเครื่องจักร ที่ได้รับผลกระทบ

หลังจากเหตุการณ์ฉุกเฉินได้รับการจัดการเรียบร้อยแล้ว จะต้องมีการดูแลและ ฟื้นฟูสภาพโรงงานและเครื่องจักร ที่ได้รับผลกระทบ โดยมีรายละเอียด ดังนี้

- ตรวจสอบพื้นที่เกิดเหตุและพื้นที่ที่ได้รับความเสียหาย เพื่อประเมินความเสียหายของอุปกรณ์เครื่องจักรจากหน่วยงานที่เกี่ยวข้อง (กรณีที่เข้าตรวจสอบต้องผ่านการประเมินความเสี่ยงพื้นที่ที่เกิดเหตุว่ามีความปลอดภัยเพียงพอ)
- ประสานบริษัทประกันภัยเพื่อเข้าร่วมตรวจสอบสถานที่เกิดเหตุ และประเมินความเสียหาย
- จัดทำรายการของอุปกรณ์เครื่องจักรที่ต้องสั่งซื้อใหม่ อุปกรณ์เครื่องจักรที่สามารถซ่อมแซมได้ และแผนการที่จะให้โรงงานกลับมาเดินเครื่องโดยเร็วที่สุด (จากผู้บริหารที่มีอำนาจอนุมัติ) ภายใต้ข้อกำหนดตามกฎหมาย

การฟื้นฟูสภาพลักษณ์องค์กร

หลังจากเหตุการณ์ฉุกเฉินได้รับการจัดการเรียบร้อยแล้ว จะต้องมีการดูแลและ ฟื้นฟูภาพลักษณ์องค์กร ให้เกิดความเชื่อมั่นกลับมา โดยเร็วที่สุด โดยมีรายละเอียด ดังนี้

- ผู้บริหารระดับสูง ลงพื้นที่ชี้แจงชุมชนและหน่วยงานทั้งภาครัฐและเอกชน ที่เกี่ยวข้องเพื่อให้เกิดความมั่นใจ และเชื่อมั่นในบริษัท
- จัดตั้งศูนย์ประชาสัมพันธ์เฉพาะกิจในองค์กร เช่น หน้าระบบ Intranet ของบริษัท หรืออื่นๆ เพื่อเผยแพร่ข้อมูลข่าวสารที่ถูกต้องให้พนักงานรับทราบ
- ชี้แจงข้อมูลให้กับ ผู้มีส่วนได้ส่วนเสีย เช่น ลูกค้า , บริษัท NON IRPC GROUP ที่ตั้งอยู่ในเขตประกอบการฯ ไออาร์พีซี , บริษัท ปตท. เป็นต้น ทราบถึงเหตุฉุกเฉินของบริษัท และผลกระทบที่อาจจะมีต่อลูกค้ารวมทั้งสิ่งที่บริษัทจะดำเนินการต่อไปเพื่อลดผลกระทบของลูกค้าให้น้อยที่สุด

5 บทที่ 5 ภาคผนวก

เอกสารอ้างอิง (Document / Reference)

- [1] พระราชบัญญัติป้องกันและบรรเทาสาธารณภัย พ.ศ. 2550
- [2] แผนป้องกันและบรรเทาสาธารณภัยแห่งชาติ พ.ศ. ๒๕๖๔ - ๒๕๗๐
- [3] แผนป้องกันและบรรเทาสาธารณภัยจังหวัดระยอง
- [4] IRPC-BCM-ECM-001 แผนจัดการเหตุฉุกเฉินและภาวะวิกฤต สำนักงานกรุงเทพ
- [5] แผนบริหารจัดการเหตุฉุกเฉินและภาวะวิกฤต "กลุ่ม ปตท."
- [6] SF9900-1604 HAZMAT ACTION PLAN
- [7] S9900-1020 : การบริหารจัดการอุบัติการณ์ (INCIDENT MANAGEMENT)
- [8] SF9900-3602 ตำแหน่งจุดรวมพลของ IRPC
- [9] SF5310-1006 PRE EMERGENCY PLAN
- [10] S10522000-1001 : WASTE AND SCRAP MANAGEMENT
- [11] 5100F-018 YEAR PLANNER ในการซ่อมแผนฉุกเฉินประจำปี
- [12] 5100F-029 สรุปปัญหาที่เกิดขึ้น จากการซ่อมแผนฉุกเฉินประจำเดือน
- [13] 5100F-030 สรุปปัญหาการซ่อมแผนฉุกเฉิน ที่ได้รับการแก้ไขเรียบร้อยแล้ว
- [14] 5100F-037 POSTPONE REPORT

หมายเหตุ :

ขั้นตอนการปฏิบัติงานในภาวะฉุกเฉิน ประจำพื้นที่จะใช้ เอกสาร WORK INSTRUCTION แผนฉุกเฉิน ประจำพื้นที่ กรณีเพลิงไหม้ ของแต่ละพื้นที่ที่กำหนด RUNNING NUMBER ของ DOC. NO. SFxxxx-2604 (SFxxxx-2604 : xxxx หมายถึง DOCUMENT CODE ประจำพื้นที่จัดทำแผนฉุกเฉินกรณีสารเคมีรั่วไหล)

การเก็บบันทึก (Record)

- เก็บเอกสารการสอบสวนเหตุภาวะฉุกเฉินในระบบฐานข้อมูลที่ โปรแกรม IdMS : Incident Management System
- เก็บ MINUTE OF MEETING ในการประชุมก่อนซ่อมแผนฉุกเฉิน-หลังซ่อมแผนฉุกเฉิน ใน ระบบฐานข้อมูลที่ ECC ระยะเวลาในการเก็บเอกสาร 2 ปี
- เก็บแบบฟอร์ม 5100F-029 สรุปปัญหาที่เกิดขึ้นจากการซ่อมแผนฉุกเฉินประจำเดือน และ 5100F-030 สรุปปัญหาการซ่อมแผนฉุกเฉินที่ได้รับการแก้ไขเรียบร้อยแล้วใน ระบบฐานข้อมูลที่ ECC ระยะเวลาในการเก็บ เอกสาร 2 ปี

แผนผังการปฏิบัติ (Flow Chart)

5.3.1 แผนผังแสดงภาพรวมการช่วยเหลือกรณีเกิดภัยพิบัติจากภายในและภายนอก

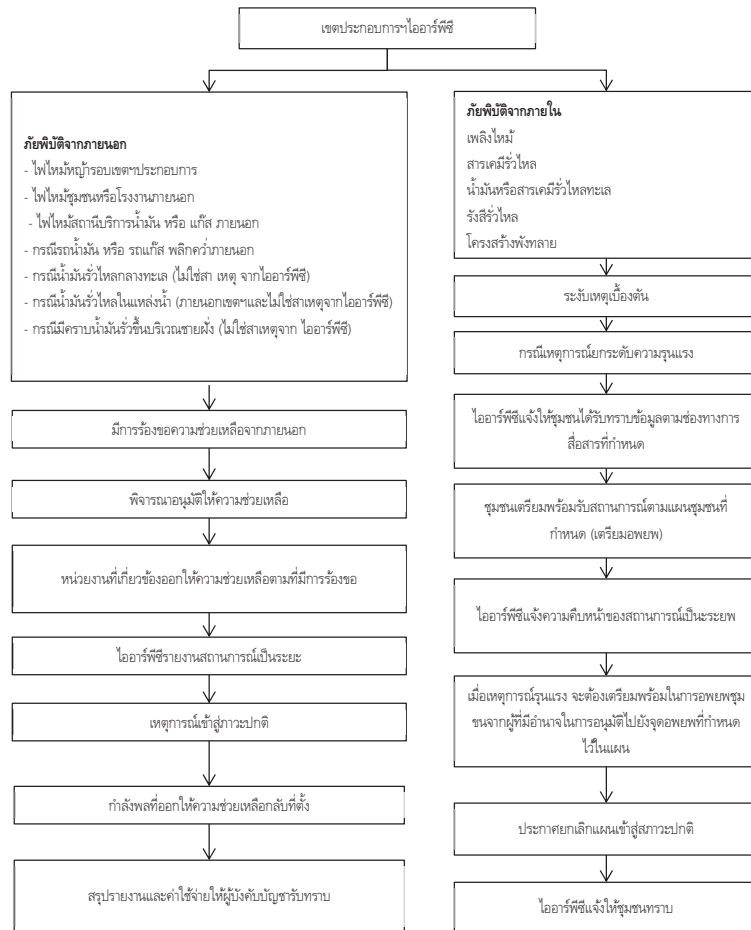

5.3.2 แผนผังกรณีเกิดเหตุฉุกเฉิน

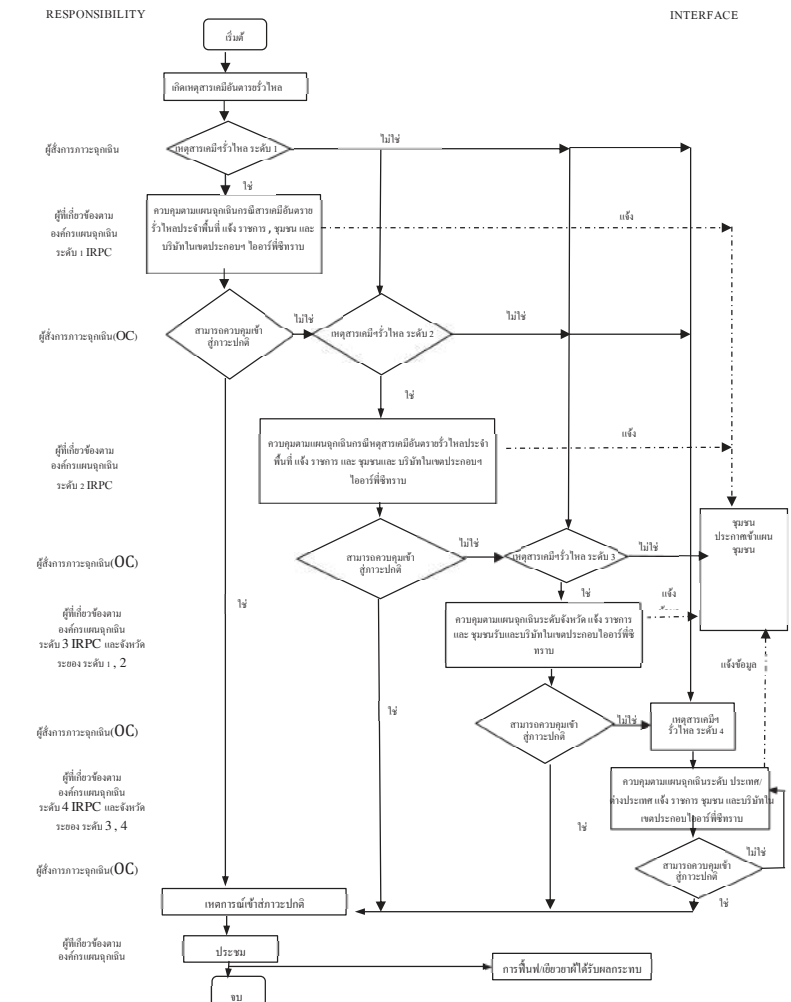

5.3.3 แผนผังการแจ้งเตือนเหตุฉุกเฉิน

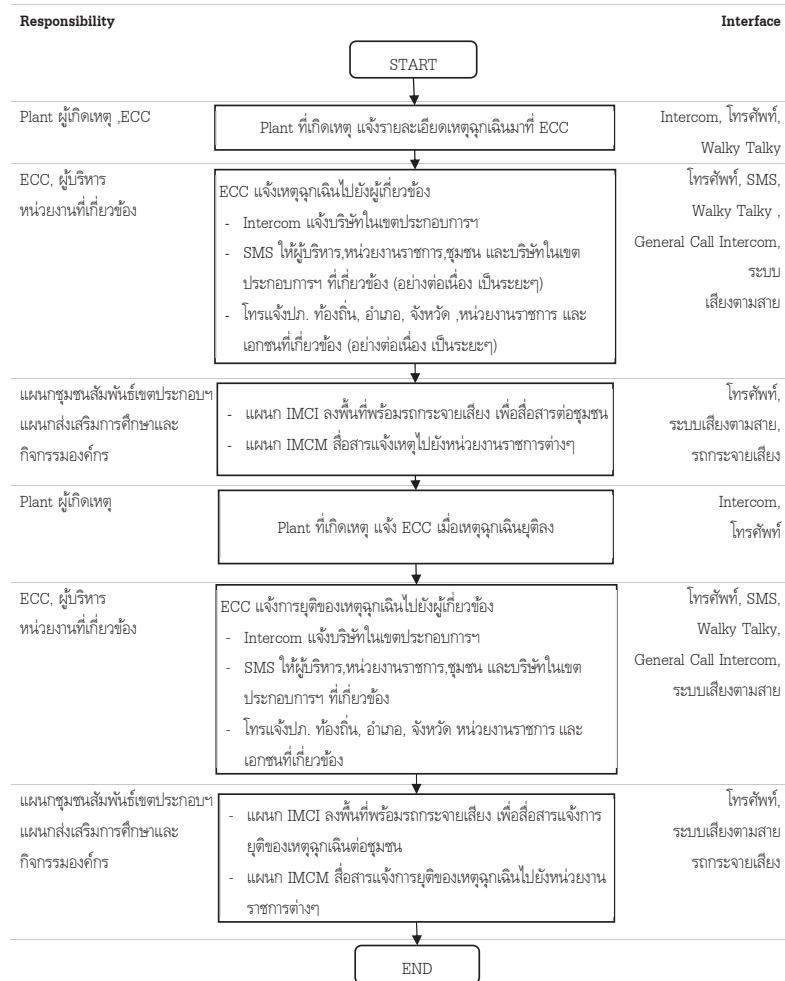

5.3.4 แผนผังการปฏิบัติหน้าที่ชุมชนกรณีเมื่อได้รับแจ้งเหตุฉุกเฉินโรงงาน

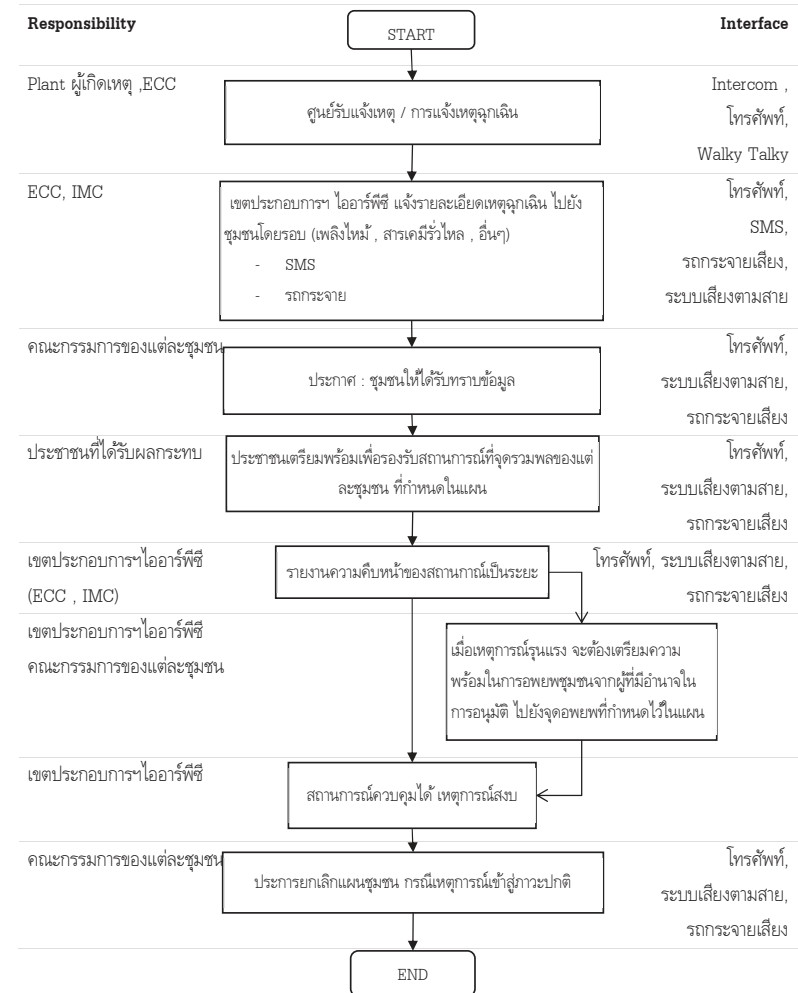

5.4 บันทึกการแก้ไขคู่มือ (Amendment)

ครั้งที่แก้ไข	วัน เดือน ปี	รายการแก้ไข	ผู้รับผิดชอบการแก้ไข
3	29 ก.ย. 2544	1. แก้ไขข้อความในหัวข้อ 4.5 duty and responsibility 2. แก้ไขข้อความในหัวข้อ 5 procedure 3. ระบุผู้รับผิดชอบในหัวข้อ 5.5.2 การทำความสะอาดและกำจัด waste 4. เปลี่ยนหัวข้อการเรียกความพร้อมและซักซ้อมแผนฉุกเฉินให้ระบุในหมายเหตุ	
4	3 เม.ย. 2546	1. แก้ไขรูปแบบโครงสร้างหน้าที่ความรับผิดชอบ โดยระบุเป็นหน้าที่ก่อนเกิดเหตุ ขณะเกิดเหตุ และ หลังเกิดเหตุ 2. แก้ไขโครงสร้างของทีมงานสนับสนุนในองค์กรภาวะฉุกเฉิน โดยแบ่งเป็น ทีมสนับสนุนข้อมูลเทคนิค และ ทีมสนับสนุนข้อมูลทั่วไป 3. เปลี่ยนแปลงผู้ดำรงตำแหน่งผู้สั่งการภาวะฉุกเฉิน คือ เหตุฉุกเฉิน ระดับ 1 ผู้สั่งการฯ จะเป็น shift sup chemist เหตุฉุกเฉิน ระดับ 2 ผู้สั่งการฯ จะเป็น section manager 4. เพิ่มเติมในขั้นตอนการปฏิบัติงาน โดย เพิ่มแผนของจังหวัดระยอง ในเหตุฉุกเฉิน ระดับ 3 5. เพิ่มเติมข้อมูล ผู้เกี่ยวข้องที่มีส่วนร่วมในการปฏิบัติงานเรื่องอื่น ๆ ในหัวข้อ 5.2.3.4	
5	26 ต.ค. 2550	1. แก้ไข ชื่อ และ logo บริษัท จาก TPI เป็น IRPC 2. แก้ไข ข้อความในหัวข้อ 4.3 จาก แผนความปลอดภัย เป็น ศูนย์ควบคุมภาวะฉุกเฉิน (ECC) 3. แก้ไข ข้อความในหัวข้อ 4.5 ผู้ควบคุมศูนย์ควบคุมภาวะฉุกเฉินจากผู้จัดการแผนความปลอดภัย เป็นผู้จัดการแผนก FB/ECC 4. แก้ไข ข้อความในหัวข้อ 5.2.3.4 จาก วิทิตติตามตัว (PAGER) เป็น โทรศัพท์มือถือ (SMS)	
6	26 มกราคม 2561	เพิ่ม รายละเอียดสารบัญ 1.3 คำจำกัดความและคำอธิบาย ขยายให้ครอบคลุม 1.4 ขอบเขต ขยายขอบเขตการใช้งาน ได้แก่ * กรณี บริษัท ไออาร์พีซี และ บริษัทในเครือ ที่ตั้งอยู่นอกเขต	

		<p>ประกอบกรร ไออาร์พีซี ระยอง เช่น คลังน้ำมันพระประแดง, คลังน้ำมันอยุธยา และ คลังน้ำมันชุมพร ให้จัดทำแผนฉุกเฉิน และภาวะวิกฤต ตามความเหมาะสมของแต่ละพื้นที่ โดยให้สามารถเชื่อมโยง และสอดคล้องกับแผนฉุกเฉิน และภาวะวิกฤตฉบับนี้ * กรณีบริษัท NON IRPC หรือ ที่บริษัทไออาร์พีซี ถือหุ้น ที่ตั้งอยู่ในเขตประกอบการฯ ไออาร์พีซี ระยอง ให้ปฏิบัติตามแผนฉุกเฉินและภาวะวิกฤต ของแต่ละบริษัท โดยให้สามารถเชื่อมโยง และสอดคล้องกับแผน ฉุกเฉินและภาวะวิกฤตฉบับนี้</p> <p>1.7 เพิ่มตารางเปรียบเทียบระดับความรุนแรงกรณีเกิดเหตุฉุกเฉิน</p> <p>1.8 แบ่งโครงสร้างองค์กรแผนฉุกเฉินเขตประกอบการฯ ไออาร์พีซี ให้ชัดเจนระหว่าง ระยอง และ กรุงเทพ</p> <p>1.9 เพิ่มผังการประสานงานกรณีเกิดเหตุฉุกเฉินระหว่างเขตประกอบการฯ ไออาร์พีซี และจังหวัดระยอง</p> <p>3.1 เพิ่มระดับของเหตุฉุกเฉิน จาก 3 ระดับ เป็น 4 ระดับ</p> <p>3.1.1 ตารางการพิจารณาระดับความรุนแรง ในกระบวนการวิเคราะห์สอบสวน Investigation กรณีสารเคมีรั่วไหล</p> <p>3.4 เพิ่มเติม การติดต่อสื่อสารแจ้งเหตุ ให้ชัดเจน</p> <p>3.6 เพิ่มรายละเอียดการแถลงข่าว และ ผู้มีอำนาจในการแถลงข่าว</p> <p>บทที่ 4 เพิ่มเติมรายละเอียด มาตรการฟื้นฟู และบรรเทาทุกข์ ภายหลัง เกิดเหตุภาวะฉุกเฉิน ได้แก่</p> <ul style="list-style-type: none"> - 4.2 การฟื้นฟูสภาพ ร่างกาย / จิตใจพนักงาน ที่ได้รับผลกระทบ - 4.3 การฟื้นฟูสภาพจิตใจประชาชน ที่ได้รับผลกระทบ - 4.4 การฟื้นฟูสภาพสิ่งแวดล้อม ที่ได้รับผลกระทบ - 4.5 การฟื้นฟูสภาพโรงงานและเครื่องจักร ที่ได้รับผลกระทบ - 4.6 การฟื้นฟูภาพลักษณ์องค์กร <p>5.3 เพิ่มเติมรายละเอียดแผนผังการปฏิบัติ ได้แก่</p> <ul style="list-style-type: none"> - 5.3.1 แผนผังแสดงภาพรวมการช่วยเหลือกรณีเกิดภัย 	
--	--	------------------------------------------------------------------------------------------------------------------------------------------------------------------------------------------------------------------------------------------------------------------------------------------------------------------------------------------------------------------------------------------------------------------------------------------------------------------------------------------------------------------------------------------------------------------------------------------------------------------------------------------------------------------------------------------------------------------------------------------------------------------------------------------------------------------------------------------------------------------------------------------------------------------------------------------------------------------------------------------------------------------------------------------------------------------------------------------------------------------------------------------------------------------------------------------------------------------------------------------------------------------------------------------------------------------------------------------------------------------------------------------------------------------------------------------------------------------------------------------------------------------------------------------------------------------------------------------------------------------------------------------	--



		พบติดจากภายในและภายนอก - 5.3.3 แผนผังกรณีแจ้งเหตุฉุกเฉิน - 5.3.4 แผนผังการปฏิบัติหน้าที่ชุมชนกรณีเมื่อได้รับแจ้งเหตุฉุกเฉินโรงงาน	
7	19 ธันวาคม 2566	1. ปรับปรุงรายชื่อของหน่วยงานให้ Up date 2. ปรับโครงสร้างองค์ของแผนฉุกเฉิน ตามระบบ ICS 3. เพิ่ม ข้อ 1.12 เรื่องเกณฑ์ชี้วัดการปฏิบัติเพิ่ม 4. เพิ่ม รายละเอียด 2.1.5 เรื่องมาตรฐานอุปกรณ์สื่อสารในศูนย์อำนวยความสะดวกเหตุฉุกเฉิน โดยลงรายละเอียดจำนวน ของอุปกรณ์ 5. เพิ่มเติม (กรณีพนักงานที่เข้าระดับเหตุ) แผนภาพทรัพยากรสัมพันธ์ (ระยอง) ประสานกับพนักงานและโรงพยาบาล ในการตรวจสอบภาพกรณีพนักงานเข้าระดับเหตุฉุกเฉิน หลังจากได้รับข้อมูลรายชื่อจากแผนกความปลอดภัย 6. ขยายรายละเอียดหน้า 42 เรื่อง ผู้สังเกตการณ์ฉุกเฉิน (OC) กรณีเกิดเหตุบริเวณพื้นที่ส่วนกลาง เช่น แนวท่อ , อุโมงค์	ฉัตรชัย เจียมสุขุม

5.5 ประสิทธิภาพของกระบวนการ (Process Performance)

เป็นการวัดประสิทธิภาพของกระบวนการ เพื่อให้สามารถนำข้อมูลที่ได้ไปใช้ประกอบในการพิจารณาเพื่อให้เกิดในการปรับปรุงพัฒนากระบวนการอย่างต่อเนื่อง

PI	ความหมาย	การรายงาน
ปัญหาที่พบจากการซ้อมเหตุฉุกเฉิน กรณีสารเคมีอันตรายรั่วไหล	ประเด็นปัญหาที่พบจากการซ้อม ที่ไม่ได้รับการแก้ไข หรือ พบประเด็นปัญหาซ้ำๆ บ่อยครั้ง	เดือนละ 1 ครั้ง
ปัญหาที่พบจากการเกิดเหตุจริง	ประเด็นปัญหาที่พบจากกรณีที่เกิดเหตุจริง ที่ไม่สามารถปฏิบัติตามแผน	ทุกครั้งที่เกิดเหตุ



PI	ความเสี่ยง	การจัดการความเสี่ยง
ปัญหาที่พบจากการซ้อมเหตุฉุกเฉิน กรณีสารเคมีอันตรายรั่วไหล	ปัญหาที่พบจากการซ้อมแผนฉุกเฉิน กรณีสารเคมีอันตรายรั่วไหล ไม่ได้รับการแก้ไข หรือ พบปัญหาซ้ำๆ ในพื้นที่เดิมๆ หรือ พื้นที่อื่นๆ	ติดตามการแก้ไข จากปัญหาที่พบจากการซ้อมและนำเสนอรายงานในที่ประชุม MANSAVE COM ทุกเดือน
ปัญหาที่พบจากการเกิดเหตุจริง	กรณีเกิดเหตุจริง ไม่สามารถปฏิบัติตามแผนที่จัดทำไว้	กรณีเกิดเหตุจริง ให้บทวนว่าสามารถปฏิบัติตามแผนหรือไม่ หากพบประเด็นข้อบกพร่องจากแผน ให้ดำเนินการ Revise ที่นั้

5.6 ความเสี่ยงที่จะไม่บรรลุ PI (Risk Management)

เอกสารแนบที่ 31

คู่มือปฏิบัติงาน แผนควบคุมภาวะฉุกเฉิน

คู่มือปฏิบัติงาน (Procedure Manual)

แผนควบคุมภาวะฉุกเฉิน

(Pre Emergency Plan)

จัดทำโดย

บริหารเขตประกอบการอุตสาหกรรมไออาร์พีซีและชุมชนสัมพันธ์ (INIM)



คู่มือปฏิบัติงาน (Procedure Manual)

แผนควบคุมภาวะฉุกเฉิน

(Pre Emergency Plan)

รายละเอียดเอกสาร	
ชนิดเอกสาร	: คู่มือปฏิบัติงาน (Procedure Manual)
ชื่อเอกสาร	: แผนควบคุมภาวะฉุกเฉิน
	(Pre Emergency Plan)
หมายเลขเอกสาร	: SF5310-1006 Rev.3
หน่วยงานรับผิดชอบ	: บริหารเขตประกอบการอุตสาหกรรมไออาร์พีซีและชุมชนสัมพันธ์ (INIM)
ผู้รับผิดชอบ	: สมคิด คำภีระปวงศ์
ผู้ตรวจทาน	: แสงจันทร์ ฝานิล ผู้จัดการอาวุโสบริหารเขตประกอบการอุตสาหกรรมไออาร์พีซี และ ชุมชนสัมพันธ์
ผู้อนุมัติกระบวนการ	: วิธาร จินตามัย ผู้จัดการฝ่ายเขตประกอบการอุตสาหกรรมไออาร์พีซี กิจการเพื่อสังคมและชุมชนสัมพันธ์
ครั้งที่แก้ไข	: 3
เริ่มมีผลใช้งาน	: 7 กุมภาพันธ์ 2567

สารบัญ

วัตถุประสงค์ (Objective).....	4
ขอบเขต (Scope).....	4
บทนิยาม (Definition).....	4
หน้าที่และความรับผิดชอบ (Authorities and Responsibilities).....	5
ขั้นตอนการปฏิบัติงาน (Procedure).....	6
1. ขั้บงอันตราย และการประเมินความเสี่ยง.....	6
2. PRE EMERGENCY PLAN.....	7
3. ขั้บรหัสเอกสาร Pre emergency plan.....	7
4. ตรวจสอบรายชื่อในหน้า Web site ECC.....	7
5. ผูกซ้อมแผนฉุกเฉิน(EMERGENCY DRILL).....	8
6. การแก้ไข PRE EMERGENCY PLAN.....	8
7. สั้รวจ PRE EMERGENCY PLAN ปีละ 1 ครั้ง.....	8
8. ความหมายของรหัส PRE EMERGENCY.....	8
ผังขั้นตอนการปฏิบัติงาน (Flow Chart).....	9
เอกสารอ้างอิง (References).....	10
การบันทึก (Record Control).....	11
บันทึกการแก้ไขคู่มือ (Amendment).....	11
ประสิทธิภาพของกระบวนการ (Process Performance).....	15
ความเสี่ยงที่ไม่บรรลู่ PI (Risk Management).....	15

วัตถุประสงค์ (Objective)

- เพื่อเป็นแนวทางในการรับมือเหตุ
- เพื่อควบคุมความสูญเสียที่เกิดแก่บุคคลและทรัพย์สินให้น้อยที่สุด
- เพื่อเป็นแนวทางในการรวบรวม RECORD เอกสารและจัดเก็บข้อมูลแผน PRE EMERGENCY PLAN แต่ละพื้นที่พื้นที่ที่มีอยู่ในบริษัทให้เป็นระบบ

ขอบเขต (Scope)

ใช้กับทุก ๆ หน่วยงานใน บริษัทไออาร์พีซี จำกัด (มหาชน) และบริษัทในเครือ

บทนิยาม (Definition)

PRE EMERGENCY PLAN หมายถึง การวางแผนว่า จะต้องทำอะไร และทำอย่างไร ในการควบคุมเหตุฉุกเฉินที่เกิดขึ้น โดยใช้ กลยุทธ์ที่วางไว้ล่วงหน้า และคำนวณหาความต้องการต่างๆ ที่จะใช้ในการควบคุมภาวะฉุกเฉิน เช่นอุปกรณ์ดับเพลิง หรือกู้ภัยต่างๆ, น้ำ, โฟมและกำลังคนที่อยู่ภายใน PLANT หรือหน่วยงานที่เกี่ยวข้อง

ภาวะฉุกเฉิน หมายถึง สภาวะอันตรายแฝงสูง ซึ่งอาจก่อให้เกิดผลกระทบต่อบุคคล ทรัพย์สินเสียหาย และมีผลกระทบต่อสิ่งแวดล้อม หรือเป็นภาวะที่ยากต่อการควบคุมให้กลับสู่สภาวะปกติในทันใดทันที ซึ่งตามเจตนารมณ์ของแผนป้องกันภาวะฉุกเฉินนี้หมายถึง

- FIRE CASE ACTION PLAN (แผนฉุกเฉินกรณีไฟไหม้)
- HAZMAT CASE ACTION PLAN (แผนฉุกเฉินกรณีสารเคมีรั่วไหล)
- OIL&CHEMICAL SPILL EMERGENCY PLAN (แผนฉุกเฉินกรณีน้ำมันรั่วไหลลงทะเล)
- RADIATION CASE ACTION PLAN (แผนฉุกเฉินกรณีรังสีรั่วไหล)

หน้าที่และความรับผิดชอบ (Authorities and Responsibilities)

เจ้าของพื้นที่แต่ละพื้นที่

- จัดส่งพนักงานเข้าทำการอบรมหลักสูตร PRE EMERGENCY PLANE ตามตารางของแผนกดับเพลิง
- เจ้าของพื้นที่รับผิดชอบในการจัดทำและส่งเอกสารแบบฟอร์ม PRE EMERGENCY PLAN ตามแบบฟอร์ม 5310F-063 Rev.1 (Fire, Hazmat, Oil spill, Radiation) และให้แบ่งระดับความรุนแรงของ PRE EMERGENCY PLAN ดังต่อไปนี้
 - **TOP RISK** : ตามข้อกำหนด MAE (Major Accident Event) For IRPC
 - **HIGH RISK** : ตามข้อกำหนดที่เข้าเกณฑ์ข้อหนึ่งข้อใดดังนี้
 - * มีผลกระทบกับการผลิตหรืออาคารทั้งหมด หรือชุมชนรอบข้างโรงงาน
 - * อุปกรณ์/เครื่องจักร ที่เคยเกิด Case
 - * การประเมินความเสี่ยงและมีการประเมินความเสี่ยงสูง
 - * การประเมินความเสี่ยงและมีการประเมินความเสี่ยงปานกลาง หรือ ต่ำ แต่ผลกระทบด้าน (Severity Impact) เป็นความรุนแรงสูง
 - * กรณีที่เกิด Emergency case กับ Facility Support แล้วส่งผลให้เกิด Process Disruption เช่น Subไฟฟ้า เป็นต้น
 - **MEDIUM RISK** : มีผลกระทบกับการผลิตบางส่วน หรืออาคารบางส่วน หรือ ที่มีการประเมินความเสี่ยงและมีการ ประเมินความเสี่ยงปานกลาง
 - **LOW RISK** : ไม่มีผลกระทบกับการผลิตและชุมชน หรือ ที่มีการประเมินความเสี่ยงและมีการ ประเมินความเสี่ยงต่ำ

เมื่อลงข้อมูลเรียบร้อยแล้วให้ส่งไปยังหน่วยงานไฟฟ้าและดับเพลิง และรวบรวมส่งมายังศูนย์ควบคุมภาวะฉุกเฉิน เพื่อขึ้นรหัสเอกสาร (ส่งข้อมูลเป็น File excel)

แผนกไฟฟ้า

- ลงข้อมูลในการตัดไฟของอุปกรณ์ตัวไหน หมายเลขอะไร และอื่นๆ ที่จำเป็นในการระบุเหตุ เมื่อลงข้อมูลเสร็จให้ส่งกลับไปยังพื้นที่เกิดเหตุ

หน่วยดับเพลิง

- ลงข้อมูลของอุปกรณ์, จำนวนคนและวิธีการเข้าไประงับเหตุ และอื่นๆ ที่จำเป็น เมื่อลงข้อมูลเสร็จให้ส่งกลับไปยังพื้นที่เกิดเหตุ

ศูนย์ควบคุมภาวะฉุกเฉิน (ECC)

- ลงข้อมูล Aloha, ลงรหัส PRE EMERGENCY PLAN,
- ขึ้นทะเบียนเอกสาร (SF 5310-3006 Rev.1: รหัส PRE EMERGENCY PLAN) พร้อม Upload PRE EMERGENCY PLAN ลงใน Web. site ECC

ขั้นตอนการปฏิบัติงาน (Procedure)

1. ชีบั้งอันตราย และการประเมินความเสี่ยง

ควรพิจารณาการชีบั้งอันตราย และการประเมินความเสี่ยงให้ครอบคลุมทุกขั้นตอนของกระบวนการผลิต และ สถานการณ์ฉุกเฉิน เช่น

- [1] Initial startup
- [2] Normal operations
- [3] Temporary operations
- [4] Emergency shutdown
- [5] Emergency operations
- [6] Emergency case
- [7] Normal shutdown
- [8] Startup หลังจาก Turnaround หรือ Emergency shut-down

2. PRE EMERGENCY PLAN

PRE EMERGENCY PLAN ที่ดีควรจะต้องประกอบด้วยสิ่งต่างๆ ดังต่อไปนี้

- [1] มีการกำหนดหน้าที่และความรับผิดชอบที่ชัดเจนสำหรับหน่วยงานต่างๆ
- [2] ใช้เป็นยุทธวิธีในการควบคุมภาวะฉุกเฉิน ใน 20-30 นาทีแรก
- [3] หน้าที่และความรับผิดชอบของผู้ปฏิบัติงานตามแผน
- [4] ขั้นตอนของผู้ปฏิบัติงานซึ่งควบคุมในการเดินเครื่องหรือหยุดเดินเครื่อง ตลอดจนหน้าที่ในการระงับเหตุ
- [5] กำหนดอุปกรณ์ในการระงับเหตุ
- [6] กำหนดจุดระดับเพลิงเข้าระงับเหตุอย่างน้อย 2 จุด พร้อมกับรายละเอียดของ Lay-Out และจุดต่อน้ำให้ชัดเจน
- [7] ใช้เป็นแนวทางในการฝึกซ้อมแผนฉุกเฉิน (EMERGENCY DRILL) และ กรณีที่ซ้อม 2 สถานการณ์ร่วม เช่น สถานการณ์ฉุกเฉินสารเคมีหรือ Hydrocarbon รั่วไหล และเกิดเพลิงไหม้ตามมา หรือ สถานการณ์ฉุกเฉินเพลิงไหม้ และ เกิดสารเคมีหรือ Hydrocarbon รั่วไหลตามมา การเขียน PRE EMERGENCY PLAN ต้องครอบคลุม ทั้ง 2 สถานการณ์และมีจุดเชื่อมต่อของ 2 สถานการณ์ให้ชัดเจน
- [8] กรณี อุปกรณ์ที่เอามาเขียน PRE EMERGENCY PLAN และ อุปกรณ์นั้นมีส่วนที่ติดกับ Plant ข้างเคียง ให้พิจารณามาตรการในการระงับเหตุให้ครอบคลุมและสอดคล้องกับสถานการณ์ฉุกเฉินนั้นๆ

3. ขั้รห้สเอกสาร Pre emergency plan

เจ้าของพื้นที่ทำแผน PRE EMERGENCY PLAN ตามความเหมาะสมของแต่ละพื้นที่ลงในแบบฟอร์ม 5310F-063 Rev.1 (แบบฟอร์มสำหรับ Fire, Hazmat, Oil spill, Radiation) แล้วส่งไปให้แผนกไฟฟ้าและหน่วยดับเพลิง ลงข้อมูลของแต่ละแผนกที่รับผิดชอบ แล้วทำการข้อม Table top ก่อนที่จะส่งไปที่ศูนย์ควบคุมภาวะฉุกเฉิน เพื่อขอขึ้นรหัสเอกสาร Pre emergency plan (ส่งข้อมูลเป็น File excel)

4. ตรวจสอบรายชื่อในหน้า Web site ECC

เจ้าของพื้นที่ตรวจสอบรายชื่อของ PRE EMERGENCY PLAN ว่ามีการขึ้นรหัสเอกสารในหน้า Web site ECC แล้วหรือไม่ หากว่าไม่มีให้ดำเนินการตามข้อ 4.2

5. ฝึกซ้อมแผนฉุกเฉิน(EMERGENCY DRILL)

เจ้าของพื้นที่ และศูนย์ควบคุมภาวะฉุกเฉิน (ECC) นำเอกสาร PRE EMERGENCY PLAN ไปฝึกซ้อมแผนฉุกเฉิน (EMERGENCY DRILL) ซึ่งหากเกิดปัญหาในการฝึกซ้อม แผนกเจ้าของพื้นที่จะต้องปรับปรุงแผน PREEMERGENCY PLAN ให้มีความถูกต้องเพื่อพร้อมสำหรับการปฏิบัติงานและจัดส่งเอกสารที่แก้ไขแล้วมาที่ศูนย์ควบคุมภาวะฉุกเฉิน (ECC) (หมายเหตุ) กรณีที่ฝึกซ้อมแผนฉุกเฉินให้พื้นที่เลือก PRE EMERGENCY PLAN ที่ระดับความรุนแรง เป็น TOP RISK หรือ HIGH RISK มาฝึกซ้อมแผนเป็นลำดับต้นๆ จนครบทุกอุปกรณ์

6. การแก้ไข PRE EMERGENCY PLAN

ในกรณีที่มีการแก้ไขระหว่างปี หรือนำเอกสารมาขอขึ้นรหัส ในปีนั้นๆ ให้สังเกตที่ วันที่ เดือน ปี ของเอกสารในหน้า Web site ECC และจะสรุป PRE EMERGENCY PLAN ตาม SF5310-3006 Rev.1 : รหัส PRE EMERGENCY PLAN ซึ่งจะรวบรวมข้อมูลทั้งหมดของแต่ละ Plant ที่ขึ้นทะเบียนไว้ โดยจะมีการ Revise ข้อมูลทุกปี โดยข้อมูลของปีล่าสุดจะเป็นตัวหนังสือสีแดง

7. สํารวจ PRE EMERGENCY PLAN ปีละ 1 ครั้ง

ศูนย์ควบคุมภาวะฉุกเฉิน (ECC) จะส่ง MEMO และแบบสำรวจ PRE EMERGENCY PLAN ให้กับหน่วยงานหรือแผนกที่เกี่ยวข้อง อย่างน้อย ปีละ 1 ครั้ง

8. ความหมายของรหัส PRE EMERGENCY

(1) – (2) – (3)(4) – (5)

- (1) หมายถึง ชื่อย่อของส่วน เช่น TLDA, TLOR
- (2) หมายถึง หมายเลขของ Pre emergency plan ของส่วนนั้นๆ
- (3)(4) หมายถึง การแบ่งความรุนแรงของ Case นั้น T (Top High Risk) H (High risk), M (Medium risk), L (Low risk) และตามด้วยชื่อย่อของเหตุที่เกิดขึ้น เช่น F (Fire), H (Hazmat), O (Oil spill), R (Radiation)
- (5) หมายถึง Pre emergency plan ฉบับนั้นแก้ไขกี่รอบ

ตัวอย่างเช่น TLDA-01-TF Rev.1 หมายถึง แผนฉุกเฉินส่วนคลังน้ำมันอยุธยา ฉบับที่ 1 มีความเสี่ยงสูงมาก กรณี ไฟไหม้ แก้ไขครั้งที่ 1

ผังขั้นตอนการปฏิบัติงาน (Flow Chart)

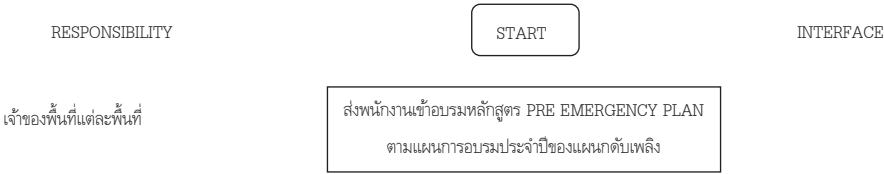

เจ้าของพื้นที่แต่ละพื้นที่

แผนกไฟฟ้าและแผนกดับเพลิง

เจ้าของพื้นที่แต่ละพื้นที่, ศูนย์ควบคุมภาวะ
ฉุกเฉิน (ECC)

ศูนย์ควบคุมภาวะฉุกเฉิน (ECC)

ศูนย์ภาวะฉุกเฉิน (ECC)

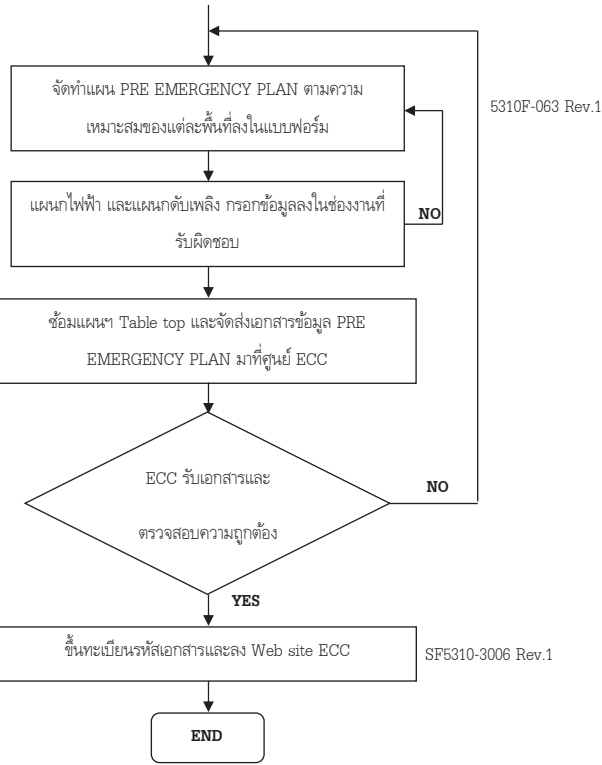

เอกสารอ้างอิง (References)

- SF9900-1602 FIRE CASE ACTION PLAN
- SF9900-1604 HAZMAT CASE ACTION PLAN
- SF8000-1605 OIL&CHEMICAL SPILL EMERGENCY PLAN



- SF9900-1607 RADIATION CASE ACTION PLAN

การบันทึก (Record Control)

- เอกสารข้อมูลแผน PRE EMERGENCY PLAN จะเก็บเอกสารไว้ที่แผนกต้นสังกัด 1 ชุด และหน่วยงาน ECC 1 ชุด หลังจากที่มีรหัสและทะเบียนเอกสารลงใน Web site ECC เรียบร้อยแล้ว
- หลังจากมีการยกเลิกเอกสารแผน PRE EMERGENCY PLAN ให้ส่งเอกสารที่ยกเลิกให้ทางศูนย์ควบคุมภาวะฉุกเฉิน (ECC) เป็นผู้ยกเลิกเอกสาร

บันทึกการแก้ไขคู่มือ (Amendment)

ครั้งที่แก้ไข	วัน เดือน ปี	รายการแก้ไข	ผู้รับผิดชอบการแก้ไข
1	29 มกราคม 2561	.1 ควรพิจารณาการประเมินความเสี่ยงให้ครอบคลุมทุกขั้นตอนของกระบวนการผลิต เช่น 5.1.1 Initial startup 5.1.2 Normal operations 5.1.3 Temporary operations 5.1.4 Emergency shutdown 5.1.5 Emergency operations 5.1.6 Emergency case 5.1.7 Normal shutdown 5.1.8 Startup หลังจาก Turnaround หรือ Emergency shut-down 5.2.7 ใช้เป็นแนวทางในการฝึกซ้อมแผนฉุกเฉิน (EMERGENCY DRILL) และ กรณีที่ข้อ 2 สถานการณ์ร่วม เช่น สถานการณ์ฉุกเฉินสารเคมีหรือ Hydrocarbon รั่วไหล และเกิดเพลิงไหม้ตามมา หรือ สถานการณ์ฉุกเฉินเพลิงไหม้ และ เกิดสารเคมีหรือ Hydrocarbon รั่วไหลตามมา การเขียน PRE EMERGENCY PLAN ต้องครอบคลุม ทั้ง 2 สถานการณ์และมีจุดเชื่อมต่อของ 2 สถานการณ์ให้ชัดเจน	ฉัตรชัย เจริญสุขุม สมคิด คำภิละปาวังค์



ครั้งที่แก้ไข	วัน เดือน ปี	รายการแก้ไข	ผู้รับผิดชอบการแก้ไข
		5.2.8 กรณี อุปกรณ์ที่เอามาเขียน PRE EMERGENCY PLAN และ อุปกรณ์นั้นมีพื้นที่ติดกับ Plant ช่างเคียง ให้พิจารณามาตรการในการระงับเหตุให้ครอบคลุมและสอดคล้องกับสถานการณ์ฉุกเฉินนั้นๆ 5.5 (หมายเหตุ : PRE EMERGENCY PLAN ที่จะเลือกมาใช้สำหรับการซ้อมแผน มีแนวทาง ดังนี้ 5.5.1 เจ้าของพื้นที่ จัดเกณฑ์ความเสี่ยงของ PRE EMERGENCY PLAN ที่ขึ้นทะเบียนไว้ 5.5.2 นำ PRE EMERGENCY PLAN ที่มีความเสี่ยงสูงมาซ้อมเป็นลำดับต้นๆ 5.5.3 สำหรับ PRE EMERGENCY PLAN ที่มีความเสี่ยงสูง หากมีการซ้อมไปให้ พิจารณาลำดับความเสี่ยงรองลงมา ตามลำดับ	
2	11 มิถุนายน 2563	.1 ควรพิจารณาการประเมินความเสี่ยงให้ครอบคลุมทุกขั้นตอนของกระบวนการผลิต เช่น 5.1.1 Initial startup 5.1.2 Normal operations 5.1.3 Temporary operations 5.1.4 Emergency shutdown 5.1.5 Emergency operations 5.1.6 Emergency case 5.1.7 Normal shutdown 5.1.8 Startup หลังจาก Turnaround หรือ Emergency shut-down 5.2.7 ใช้เป็นแนวทางในการฝึกซ้อมแผนฉุกเฉิน (EMERGENCY DRILL) และ กรณีที่ข้อ 2 สถานการณ์ร่วม เช่น สถานการณ์ฉุกเฉินสารเคมีหรือ Hydrocarbon รั่วไหล และเกิดเพลิงไหม้ตามมา หรือ สถานการณ์ฉุกเฉินเพลิงไหม้ และ เกิดสารเคมีหรือ Hydrocarbon รั่วไหลตามมา การเขียน PRE EMERGENCY PLAN ต้องครอบคลุม ทั้ง 2 สถานการณ์และมีจุดเชื่อมต่อของ 2 สถานการณ์ให้ชัดเจน	ฉัตรชัย เจริญสุขุม สมคิด คำภิละปาวังค์



ครั้งที่ แก้ไข	วัน เดือน ปี	รายการแก้ไข	ผู้รับผิดชอบการแก้ไข
		<p>5.2.8 กรณี อุปกรณ์ที่เฝ้าระวัง PRE EMERGENCY PLAN และ อุปกรณ์ในพื้นที่ติดกับ Plant ช่างเคียง ให้พิจารณามาตรการในการระงับเหตุให้ครอบคลุมและสอดคล้องกับสถานการณ์ฉุกเฉินนั้นๆ</p> <p>5.5 (หมายเหตุ : PRE EMERGENCY PLAN ที่จะเลือกมาใช้สำหรับการซ้อมแผน มีแนวทาง ดังนี้</p> <p>5.5.1 เจ้าของพื้นที่ จัดเกณฑ์ความเสี่ยงของ PRE EMERGENCY PLAN ที่ขึ้นทะเบียนไว้</p> <p>5.5.2 นำ PRE EMERGENCY PLAN ที่มีความเสี่ยงสูงมาซ้อมเป็นลำดับต้นๆ</p> <p>5.5.3 สำหรับ PRE EMERGENCY PLAN ที่มีความเสี่ยงสูง หากมีการซ้อมไปให้ พิจารณาลำดับความเสี่ยงรองลงมา ตามลำดับ</p> <p>เพิ่มเติมในข้อที่ 4.2 และ 5.1</p> <p>4.2 เจ้าของพื้นที่รับผิดชอบในการจัดทำและส่งเอกสารแบบฟอร์ม PRE EMERGENCY PLAN ตามแบบฟอร์ม 5310F-063 (Fire, Hazmat, Oil spill) 5310F-064 (Radiation) และให้แบ่งระดับความรุนแรงของ PRE EMERGENCY PLAN ดังต่อไปนี้</p> <p>HIGH RISK : มีผลกระทบกับการผลิตหรืออาคารทั้งหมด หรือชุมชนรอบข้างโรงงาน หรือ อุปกรณ์/เครื่องจักร ที่เคยเกิด Case หรือ ที่มีการประเมินความเสี่ยงและมีผลการประเมินความเสี่ยงสูง</p> <p>MEIUM RISK : มีผลกระทบกับการผลิตบางส่วน หรืออาคารบางส่วน หรือ ที่มีการประเมินความเสี่ยงและมีผลการ ประเมินความเสี่ยงปานกลาง</p> <p>LOW RISK : ไม่มีผลกระทบกับการผลิตและชุมชน หรือ ที่มีการประเมินความเสี่ยงและมีผลการประเมินความเสี่ยงต่ำ</p> <p>เพิ่มเติมในข้อ 4.2, 4.3, 4.4 และข้อ 8</p> <p>4.2 เจ้าของพื้นที่รับผิดชอบในการจัดทำและส่งเอกสารแบบฟอร์ม PRE EMERGENCY PLAN ตามแบบฟอร์ม 5310F-063 Rev.1 (Fire, Hazmat, Oil spill, Radiation)</p> <p>4.3 แผนหาไฟฟ้า ลงข้อมูลในการตัดไฟของอุปกรณ์ตัวไหน หมายเลขอะไร เป็นต้น เมื่อลงข้อมูลเสร็จให้ส่งกลับไปยังพื้นที่เกิดเหตุ</p>	



ครั้งที่ แก้ไข	วัน เดือน ปี	รายการแก้ไข	ผู้รับผิดชอบการแก้ไข
		<p>4.4 หน่วยดับเพลิง ลงข้อมูลของอุปกรณ์, จำนวนคนและวิธีการเข้าไประงับเหตุ เมื่อลงข้อมูลเสร็จให้ส่งกลับไปยังพื้นที่เกิดเหตุ</p> <p>8. Flow chart</p>	
3	7 กุมภาพันธ์ 2567	<p>เพิ่มเติมรายละเอียดเกณฑ์การพิจารณา TOP RISK และ HIGH RISK ดังนี้</p> <p>TOP RISK : ตามข้อกำหนด MAE (Major Accident Event) For IRPC</p> <p>HIGH RISK : ตามข้อกำหนดที่เข้าเกณฑ์ข้อหนึ่งข้อใดดังนี้</p> <ul style="list-style-type: none">* มีผลกระทบกับการผลิตหรืออาคารทั้งหมด หรือชุมชนรอบข้างโรงงาน* อุปกรณ์/เครื่องจักร ที่เคยเกิด Case* การประเมินความเสี่ยงและมีผลการประเมินความเสี่ยงสูง* การประเมินความเสี่ยงและมีผลการประเมินความเสี่ยงปานกลาง หรือ ต่ำ แต่ผลกระทบด้าน (Severity Impact) เป็นความรุนแรงสูง <p>* กรณีที่เกิด Emergency case กับ Facility Support แล้วส่งผลให้เกิด Process Disruption เช่น Subไฟฟ้า เป็นต้น</p> <p>เพิ่มเติมข้อที่ 8 ความหมายรหัส Pre emergency plan</p> <div><div>(1)</div> – <div>(2)</div> – <div>(3)(4)</div> – <div>(5)</div></div> <ol style="list-style-type: none">(1) หมายถึง ชื่อย่อของส่วน เช่น TLDA, TLOH(2) หมายถึง หมายเลขของ Pre emergency plan ของส่วนนั้นๆ(3)(4) หมายถึง การแบ่งความรุนแรงของ Case นั้น T (Top High Risk), H (High risk), M (Medium risk), L (Low risk) และตามด้วยชื่อของเหตุที่เกิด เช่น F (Fire), H (Hazmat), O (Oil spill), R (Radiation)(5) หมายถึง Pre emergency plan ฉบับนั้นแก้ไขกี่รอบ <p>ตัวอย่างเช่น TLDA-01-TF Rev.1 หมายถึง แผนฉุกเฉินส่วนคลังน้ำมันยูธยา ฉบับที่ 1 มีความเสี่ยงสูงมาก กรณี ไฟไหม้ แก๊สครั้งที่ 1</p>	



ประสิทธิภาพของกระบวนการ (Process Performance)

PI	ความหมาย	การรายงาน
ปัญหาจากการซ่อมแผนฉุกเฉิน	ข้อมูลต่างๆไม่ค่อยละเอียด ทำให้การปฏิบัติงานของแต่หน่วยงานต้องใช้อุปกรณ์มากกว่าที่ระบุไว้ในแผนเขียนไว้	หลังการซ่อมแผนฯ และเพิ่มเติมในส่วนต่างอย่างน้อยปีละครั้ง
ปัญหาที่พบจากการเกิดเหตุจริง	ประเด็นที่พบคือไม่มีแผน Pre emergency plan รองรับกับเหตุการณ์ที่เกิดขึ้น	ทุกครั้งที่เกิดเหตุ

ความเสี่ยงที่จะไม่บรรลุ PI (Risk Management)

PI	ความเสี่ยง	การจัดการความเสี่ยง
ปัญหาจากการซ่อมแผนฉุกเฉิน	ข้อมูลต่างๆ ไม่ครบถ้วนและมีน้อย	เพิ่มในส่วนที่ขาดหายหลังจากซ่อมแผนฯ และทำการ Up load ขึ้นหน้า Web site, ECC
ปัญหาที่พบจากการเกิดเหตุจริง	ไม่มี Pre emergency plan รองรับ	หลังเกิดเหตุการณ์ให้ทำการเขียน Pre emergency plan รองรับกับเหตุการณ์ที่เกิดขึ้นทันที

เอกสารแนบที่ 32

สถิติอุบัติเหตุ ระหว่างเดือนกรกฎาคม-ธันวาคม 2567

สรุปสถิติอุบัติเหตุ

โครงการ CHP บริษัท ไออาร์พีซี จำกัด (มหาชน)

จัดทำรายงานโดย บริษัท ไออาร์พีซี จำกัด (มหาชน)

ระหว่างเดือน กรกฎาคม พ.ศ. 2567 ถึง เดือน ธันวาคม พ.ศ. 2567

ประเภทอุบัติเหตุ ⁽¹⁾	ความถี่ของอุบัติเหตุ ⁽²⁾	สถานที่เกิดอุบัติเหตุ	เป้าหมายการลดอุบัติเหตุ ⁽³⁾
ไม่มีอุบัติเหตุเกิดขึ้น	-	-	- มีการกำหนด KPI ด้าน Safety TRIR \leq 0.28

หมายเหตุ (1) นิยามของประเภทของอุบัติเหตุ เช่น ร้ายแรง บาดเจ็บเล็กน้อย จำนวนวันที่ต้องหยุดงาน เป็นต้น

(2) จำนวนอุบัติเหตุต่อช่วงเวลา

(3) เป้าหมายของโครงการในการลดสถิติอุบัติเหตุ และเอกสารอ้างอิงที่เกี่ยวข้อง

ผู้เขียนบทก [REDACTED]

ผู้ตรวจสอบ/ควบคุมข้อมูล [REDACTED]

เบอร์โทรศัพท์ [REDACTED]

แนวทางปฏิบัติภายหลังพบอุบัติเหตุ มีการวิเคราะห์อุบัติเหตุ เพื่อหาสาเหตุและแนวทางการแก้ไข ป้องกันไม่ให้อุบัติเหตุ

เกิดซ้ำอีก

เอกสารแนบที่ 33

ตัวอย่างแผนและผลการตรวจสอบอุปกรณ์ป้องกันอัคคีภัย

ระหว่างเดือนกรกฎาคม-ธันวาคม 2567

รายงานผลการตรวจสอบสภาพและบำรุงรักษาถังดับเพลิงชนิดหัวฉีด

พื้นที่ของแผนก PWPP 3 ตรวจสอบวันที่ 07 เดือน กันยายน พ.ศ. 2567

รหัสอุปกรณ์ (Code)	บริเวณติดตั้ง (Location)	ผลการตรวจสภาพ				น้ำหนัก ที่ยอมรับ ได้	รายละเอียดการตรวจสอบ อุปกรณ์ดับเพลิง
		ประจำ 1 เดือน		ประจำ 6 เดือน			
		ปกติ	ไม่ปกติ	น้ำหนักปกติ	น้ำหนักที่รับได้		
PWP3 CG-001	GAS TURBINE 13	/					รายการตรวจประจำเดือน <u>ถังดับเพลิงชนิดผงเคมีแห้ง</u> - เกจวัดความดันต้องอยู่ช่วงแถบสีเขียว ของเกจวัดความดัน <u>รายการตรวจทั่วไป/ของถังดับเพลิงทั้ง 2 ชนิด</u> - สายฉีดต้องอยู่ในสภาพที่สมบูรณ์ ไม่มีรอยร้าว หรืออุด ตัน (ตรวจสอบ โดยการถอดออกแล้วส่องดูว่าอุดตัน - ต้องมีหมายเลขถังและบริเวณติดตั้ง - ตรวจสอบว่าถังดับเพลิงยังอยู่กับที่ถูกเคลื่อนย้าย หรือ สูญหายหรือไม่ - TAG สติ๊กเกอร์ไม่สูญหายและต้องมีการเขียนการตรวจ ตามแผน - ตรวจสอบชื่อ สติ๊กเกอร์ ต้องไม่ขาด - สภาพก้านว่าส่วต้องไม่หัก - สภาพถังต้องไม่บุบ ไม่เป็นสนิม - ต้องไม่มีสิ่งของวางกีดขวางถังดับเพลิง - จัดทำทิวภาพสะอาด รายการตรวจประจำ 6 เดือน (เพิ่มเติมจากการตรวจประจำเดือน) - รายการตรวจเหมือนกันการตรวจประจำ 1 เดือน - ตรวจผงในถังว่าจับตัวแข็งหรือไม่ โดยการจับถังแล้ว เขย่าขึ้นลง <u>ถังดับเพลิงชนิดคาร์บอนไดออกไซด์</u> - ชั่งน้ำหนักต้องไม่ต่ำกว่าน้ำหนักที่ยอมรับได้ (น้ำหนัก สูญหายไม่เกิน 10 % ของน้ำหนักที่ติดไว้ข้างถัง)
PWP3 CG-002	GAS TURBINE 13	/					
PWP3 CG-003	GAS TURBINE 13	/					
PWP3 CG-004	GAS TURBINE 12	/					
PWP3 CG-005	GAS TURBINE 12	/					
PWP3 CG-006	GAS TURBINE 12	/					
PWP3 CG-007	GAS TURBINE 11	/					
PWP3 CG-008	GAS TURBINE 11	/					
PWP3 CG-009	GAS TURBINE 11	/					
PWP3 CG-010	GAS TURBINE 16	/					
PWP3 CG-011	GAS TURBINE 16	/					
PWP3 CG-012	GAS TURBINE 16	/					
PWP3 CG-013	GAS TURBINE 15	/					
PWP3 CG-014	GAS TURBINE 15	/					
PWP3 CG-015	GAS TURBINE 14	/					
PWP3 CG-016	GAS TURBINE 14	/					
PWP3 CG-017	Demin CCR	/					
PWP3 CG-018	Demin CCR	/					
PWP3 CG-019	Demin CCR	/					
PWP3 CG-020	Demin CCR	/					
PWP3 CG-021	CCR ด้านหลังอาคาร	/					
PWP3 CG-022	CCR ด้านหลังอาคาร	/					
PWP3 CG-023	CCR ด้านหลังอาคาร	/					
PWP3 CG-024	CCR ด้านหลังอาคาร	/					
PWP3 CG-025	CCR หน้าห้องประชุม	/					
PWP3 CG-026	CCR หน้าห้องประชุม	/					
PWP3 CG-027	หน้าห้อง Control Room	/					

หมายเหตุ : ช่องผลการตรวจ ไม่ปกติให้ลงเป็น CODE ดังนี้

- ① แรงดันต่ำกว่าแถบสีเขียว
 ② ชีตสติ๊กเกอร์ขาด
 ③ สภาพก้านกดแตกหัก
 ④ สภาพถังบุ, สีหลุดลอก, บวม
- ⑤ สายฉีดแตกเสื่อมสภาพ, อุดตัน
 ⑥ สภาพผงเคมีแห้งจับตัวกันเป็นก้อน
 ⑦ ไม่มีหมายเลขถังดับเพลิง
 ⑧ ถังดับเพลิงหาย, ถูกย้ายที่
- ⑨ TAG / สติ๊กเกอร์สูญหาย, ไม่มีลายเซ็น
 ⑩ มีสิ่งของวัสดุกีดขวางถังดับเพลิง
 ⑪ น้ำหนักสูญหายเกิน 10 % ของน้ำหนักที่ติดไว้ข้างถัง
 ⑫ อื่น ๆ

บันทึกอื่น ๆ / การแก้ไข

ส่วนของผู้ตรวจสอบ

รายงานผลการตรวจสอบสภาพและบำรุงรักษาถังดับเพลิงชนิดหัวฉีด

พื้นที่ของแผนก PWPP 3 ตรวจสอบวันที่ 07 เดือน กันยายน พ.ศ. 2567

รหัสอุปกรณ์ (Code)	บริเวณติดตั้ง (Location)	ผลการตรวจสอบสภาพ				น้ำหนัก ที่ยอมรับได้	รายละเอียดการตรวจสอบ อุปกรณ์ดับเพลิง
		ประจำ 1 เดือน		ประจำ 6 เดือน			
		ปกติ	ไม่ปกติ	น้ำหนักปกติ	น้ำหนักที่รับได้		
PWP3 CG-028	หน้าห้อง CCR	/					<u>รายการตรวจประจำเดือน</u> ถังดับเพลิงชนิดผงเคมีแห้ง - เกจวัดความดันต้องอยู่ช่วงแถบสีเขียว ของเกจวัดความดัน <u>รายการตรวจทั่วไปของถังดับเพลิงทั้ง 2 ชนิด</u> - สายฉีดต้องอยู่ในสภาพที่สมบูรณ์ ไม่มีรอยร้าว หรืออุด ตัน (ตรวจสอบโดยการถอดออกแล้วส่องดูว่าอุดตัน - ต้องมีหมายเลขถังและบริเวณติดตั้ง - ตรวจสอบว่าถังดับเพลิงยังอยู่กับที่ถูกเคลื่อนย้าย หรือ สูญหายหรือไม่ - TAG สติ๊กเกอร์ไม่สูญหายและต้องมีการเขียนการตรวจ ตามแผน - ตรวจสอบชื่อ สติ๊กเกอร์ ต้องไม่ขาด - สภาพก้านว่าส่วต้องไม่หัก - สภาพถังต้องไม่บุบ ไม่เป็นสนิม - ต้องไม่มีสิ่งของวางกีดขวางถังดับเพลิง - จัดทำทิวภาพสะอาด <u>รายการตรวจประจำ 6 เดือน</u> (เพิ่มเติมจากการตรวจประจำเดือน) - รายการตรวจเหมือนกันการตรวจประจำ 1 เดือน - ตรวจผงในถังว่าจับตัวแข็งหรือไม่โดยการจับถังแล้ว เขย่าขึ้นลง <u>ถังดับเพลิงชนิดคาร์บอนไดออกไซด์</u> - ชั่งน้ำหนักต้องไม่ต่ำกว่าน้ำหนักที่ยอมรับได้ (น้ำหนัก สูญหายไม่เกิน 10 % ของน้ำหนักที่ติดไว้ข้างถัง)
PWP3 CG-029	ในห้อง CCR	/					
PWP3 CG-030	ในห้อง CCR	/					
PWP3 CG-031	ในห้อง Control Room SUB1	/					
PWP3 CG-032	ในห้อง Control Room SUB1	/					
PWP3 CG-033	ในห้อง Control Room SUB2	/					
PWP3 CG-034	ในห้อง Control Room SUB2	/					
PWP3 CG-035	ในห้อง Control Room SUB2	/					
PWP3 CG-036	ในห้อง Control Room SUB2	/					
PWP3 CG-037	ในห้อง Control Room SUB2	/					
PWP3 CG-038	ในห้อง Control Room SUB2	/					
PWP3 CG-039	CCRห้องเก็บCO2	/					
PWP3 CG-040	CCR ห้องเก็บสายไฟ	/					
PWP3 CG-041	CCR ห้องเก็บสายไฟ	/					
PWP3 CG-042	CCR ห้องเก็บสายไฟ	/					
PWP3 CG-043	CCR ห้องเก็บสายไฟ	/					
PWP3 CG-044	CCR ห้องเก็บสายไฟ	/					
PWP3 CG-045	SUB.GLSชั้น1 ได้บันได	/					
PWP3 CG-046	SUB.GLS (IRPC Cable Room)	/					
PWP3 CG-047	SUB.GLS (IRPC Cable Room)	/					
PWP3 CG-048	SUB.GLS (PEA Cable Room)	/					
PWP3 CG-049	SUB.GLS (PEA Cable Room)	/					
PWP3 CG-050	SUB.GIS ชั้น2.ในอาคาร	/					
PWP3 CG-051	SUB.GIS ชั้น2.ในอาคาร	/					
PWP3 CG-052	SUB.GIS ชั้น2.ในอาคาร	/					
PWP3 CG-053	SUB.GIS ชั้น2.ในอาคาร	/					
PWP3 CG-054	SUB.GIS ชั้น2.(PEA Batt Room)	/					

หมายเหตุ : ช่องผลการตรวจ ไม่ปกติให้ลงเป็น CODE ดังนี้

- ① แรงดันต่ำกว่าแถบสีเขียว
 ② ชีตสติ๊กเกอร์ขาด
 ③ สภาพก้านกดแตกหัก
 ④ สภาพถังบุ, สีหลุดลอก, บวม
- ⑤ สายฉีดแตกเสื่อมสภาพ, อุดตัน
 ⑥ สภาพผงเคมีแห้งจับตัวกันเป็นก้อน
 ⑦ ไม่มีหมายเลขถังดับเพลิง
 ⑧ ถังดับเพลิงหาย, ถูกย้ายที่
- ⑨ TAG / สติ๊กเกอร์สูญหาย, ไม่มีลายเซ็น
 ⑩ มีสิ่งของวัสดุกีดขวางถังดับเพลิง
 ⑪ น้ำหนักสูญหายเกิน 10 % ของน้ำหนักที่ติดไว้ข้างถัง
 ⑫ อื่น ๆ

บันทึกอื่น ๆ / การแก้ไข

ส่วนของผู้ตรวจสอบ

รายงานผลการตรวจสอบสภาพและบำรุงรักษาถังดับเพลิงชนิดหัวฉีด

พื้นที่ของแผนก PWPP 3 ตรวจสอบวันที่ 07 เดือน กันยายน พ.ศ. 2564

รหัสอุปกรณ์ (Code)	บริเวณติดตั้ง (Location)	ผลการตรวจสอบสภาพ				น้ำหนัก ที่ยอมรับ ได้	รายละเอียดการตรวจสอบ อุปกรณ์ดับเพลิง
		○ประจำ 1 เดือน		○ประจำ 6 เดือน			
		ปกติ	ไม่ปกติ	น้ำหนักปกติ	น้ำหนักที่ยังได้		
PWP3 CG-055	Sub.GIS ชั้น2	/					รายการตรวจประจำปีเดือน ถังดับเพลิงชนิดผงเคมีแห้ง - เกจวัดความดันต้องอยู่ช่วงแถบสีเขียวของเกจวัดความดัน รายการตรวจทั่วไปของถังดับเพลิงทั้ง 2 ชนิด - สายฉีดต้องอยู่ในสภาพที่สมบูรณ์ ไม่มีรอยร้าว หรือขาด - ต้องมีหมายเลขที่ถังและบริเวณติดตั้ง - ตรวจสอบว่าถังดับเพลิงยังอยู่กับที่ถูกเคลื่อนย้าย หรือสูญหายหรือไม่ - TAG สติ๊กเกอร์ไม่สูญหายและต้องมีการเขียนการตรวจตามแผน - ตรวจสอบเชื้อเพลิงถังดับเพลิง ต้องไม่ขาด - สภาพก้านวาล์วต้องไม่หัก - สภาพถังต้องไม่บุบ ไม่เป็นสนิม - ต้องไม่มีสิ่งของวางกีดขวางถังดับเพลิง - จัดทำความสะดวก รายการตรวจประจำปี 6 เดือน (เพิ่มจากการตรวจประจำปีเดือน) - รายการตรวจเหมือนกับการตรวจประจำปี 1 เดือน - ตรวจพบในถังว่าจับตัวแข็งหรือไม่โดยการจับถังคว่ำแล้วเขย่าขึ้นลง ถังดับเพลิงชนิดคาร์บอนไดออกไซด์ - ชั่งน้ำหนักถังไม่ต่ำกว่าน้ำหนักที่ยอมรับได้ (น้ำหนักสูญหายไม่เกิน 10 % ของน้ำหนักที่ติดไว้ข้างถัง)
PWP3 CG-056	Sub.GIS ชั้น2	/					
PWP3 CG-057	Sub.GIS ชั้น2	/					
PWP3 CG-058	Sub.GIS ชั้น2	/					
PWP3 CG-059	SUB.GIS ชั้น2 (PEA Batt Room)	/					
PWP3 CG-069	GTG 14	/					
PWP3 CG-070	GTG 15	/					
PWP3 CG-071	GTG 16	/					
PWP3 CG-072	GTG 11	/					
PWP3 CG-073	GTG 12	/					
PWP3 CG-074	GTG 13	/					

หมายเหตุ : ช่องผลการตรวจไม่ปกติให้ลงเป็น CODE ดังนี้

- | | | |
|-----------------------------|-----------------------------------|-----------------------------------------------------|
| ① แรงดันต่ำกว่าแถบสีเขียว | ⑤ สายฉีดแตกเสื่อมสภาพ, ขาด | ⑨ TAG / สติ๊กเกอร์สูญหาย, ไม่มีลายเซ็น |
| ② เชื้อเพลิงถังดับเพลิงหมด | ⑥ สภาพผงเคมีแห้งจับตัวกันเป็นก้อน | ⑩ มีสิ่งของวัสดุกีดขวางถังดับเพลิง |
| ③ สภาพก้านกดแตกหัก | ⑦ ไม่มีหมายเลขถังดับเพลิง | ⑪ น้ำหนักสูญหายเกิน 10 % ของน้ำหนักที่ติดไว้ข้างถัง |
| ④ สภาพถังผุ, สีหลุดลอก, บวม | ⑧ ถังดับเพลิงหาย, ถูกย้ายที่ | ⑫ อื่น ๆ |

บันทึกอื่น ๆ / การแก้ไข

ส่วนของผู้ตรวจสอบ

รายงานผลการตรวจสอบสภาพและบำรุงรักษาถังดับเพลิงชนิดหัวฉีด

พื้นที่ของแผนก PWPP 3 ตรวจสอบวันที่ 07 เดือน กันยายน พ.ศ. 2564

รหัสอุปกรณ์ (Code)	บริเวณติดตั้ง (Location)	ผลการตรวจสอบ				น้ำหนัก ที่ยอมรับได้ รับได้	รายละเอียดการตรวจสอบ อุปกรณ์ดับเพลิง
		ประจำปี 1 เดือน		ประจำปี 6 เดือน			
		ปกติ	ไม่ปกติ	น้ำหนักปกติ	น้ำหนักที่ยอมรับได้		
PWP3 DY-001	GAS TURBINE.13	/					<p>รายการตรวจประจำปีเดือน <u>ถังดับเพลิงชนิดผงเคมีแห้ง</u></p> <p>- เกจวัดความดันต้องอยู่ช่วงแถบสีเขียวของเกจวัดความดัน</p> <p><u>รายการตรวจทั่วไปของถังดับเพลิงทั้ง 2 ชนิด</u></p> <p>- สายฉีดต้องอยู่ในสภาพที่สมบูรณ์ ไม่มีรอยร้าว หรืออุดตัน (ตรวจสอบโดยการถอดออกแล้วส่องดูว่าอุดตัน)</p> <p>- ต้องมีหมายเลขที่ถังและบริเวณติดตั้ง</p> <p>- ตรวจสอบว่าถังดับเพลิงยังอยู่กับที่ถูกเคลื่อนย้าย หรือสูญหายหรือไม่</p> <p>- TAG สติ๊กเกอร์ไม่สูญหายและต้องมีการเขียนการตรวจตามแผน</p> <p>- ตรวจสอบเชื้อเพลิงถังดับเพลิง ต้องไม่ขาด</p> <p>- สภาพก้านวาล์วต้องไม่หัก</p> <p>- สภาพถังต้องไม่บุบ ไม่เป็นสนิม</p> <p>- ต้องไม่มีสิ่งของวางกีดขวางถังดับเพลิง</p> <p>- จัดทำความสะดวก</p> <p>รายการตรวจประจำปี 6 เดือน (เพิ่มจากการตรวจประจำปีเดือน)</p> <p>- รายการตรวจเหมือนกับการตรวจประจำปี 1 เดือน</p> <p>- ตรวจพบในถังว่าจับตัวแข็งหรือไม่โดยการจับถังคว่ำแล้วเขย่าขึ้นลง</p> <p><u>เขย่าขึ้นลง</u></p> <p><u>ถังดับเพลิงชนิดคาร์บอนไดออกไซด์</u></p> <p>- ชั่งน้ำหนักถังไม่ต่ำกว่าน้ำหนักที่ยอมรับได้ (น้ำหนักสูญหายไม่เกิน 10 % ของน้ำหนักที่ติดไว้ข้างถัง)</p>
PWP3 DY-002	GAS TURBINE.13	/					
PWP3 DY-003	GAS TURBINE.13	/					
PWP3 DY-004	GAS TURBINE.13	/					
PWP3 DY-005	GAS TURBINE.13	/					
PWP3 DY-006	GAS TURBINE.12	/					
PWP3 DY-007	GAS TURBINE.12	/					
PWP3 DY-008	GAS TURBINE.12	/					
PWP3 DY-009	GAS TURBINE.11	/					
PWP3 DY-010	GAS TURBINE.11	/					
PWP3 DY-011	GAS TURBINE.11	/					
PWP3 DY-012	GAS TURBINE.14	/					
PWP3 DY-013	GAS TURBINE.14	/					
PWP3 DY-014	GAS TURBINE.14	/					
PWP3 DY-015	GAS TURBINE.15	/					
PWP3 DY-016	GAS TURBINE.15	/					
PWP3 DY-017	GAS TURBINE.15	/					
PWP3 DY-018	GAS TURBINE.15	/					
PWP3 DY-019	GAS TURBINE.15	/					
PWP3 DY-020	GAS TURBINE.16	/					
PWP3 DY-021	GAS TURBINE.16	/					
PWP3 DY-022	GAS TURBINE.16	/					
PWP3 DY-023	D/A Pump Station	/					
PWP3 DY-024	D/A Pump Station	/					
PWP3 DY-025	D/A Pump Station	/					
PWP3 DY-026	D/A Pump Station	/					
PWP3 DY-027	Demin III	/					

หมายเหตุ : ช่องผลการตรวจไม่ปกติให้ลงเป็น CODE ดังนี้

- | | | |
|-----------------------------|-----------------------------------|-----------------------------------------------------|
| ① แรงดันต่ำกว่าแถบสีเขียว | ⑤ สายฉีดแตกเสื่อมสภาพ, ขาด | ⑨ TAG / สติ๊กเกอร์สูญหาย, ไม่มีลายเซ็น |
| ② เชื้อเพลิงถังดับเพลิงหมด | ⑥ สภาพผงเคมีแห้งจับตัวกันเป็นก้อน | ⑩ มีสิ่งของวัสดุกีดขวางถังดับเพลิง |
| ③ สภาพก้านกดแตกหัก | ⑦ ไม่มีหมายเลขถังดับเพลิง | ⑪ น้ำหนักสูญหายเกิน 10 % ของน้ำหนักที่ติดไว้ข้างถัง |
| ④ สภาพถังผุ, สีหลุดลอก, บวม | ⑧ ถังดับเพลิงหาย, ถูกย้ายที่ | ⑫ อื่น ๆ |

บันทึกอื่น ๆ / การแก้ไข

ส่วนของผู้ตรวจสอบ

รายงานผลการตรวจสอบสภาพและบำรุงรักษาถังดับเพลิงชนิดหัวฉีด

พื้นที่ของแผนก PWPP 3 ตรวจสอบวันที่ 09 เดือน กันยายน พ.ศ. 2564

รหัสอุปกรณ์ (Code)	บริเวณติดตั้ง (Location)	ผลการตรวจสอบสภาพ				น้ำหนัก ที่ยอมรับได้	รายละเอียดการตรวจสอบ อุปกรณ์ดับเพลิง
		☑ ประจํา 1 เดือน		○ ประจํา 6 เดือน			
		ปกติ	ไม่ปกติ	น้ำหนักปกติ	น้ำหนักที่ข้ังได้		
PWP3 DY-028	Demin III	✓					<p>รายการตรวจประจําเดือน</p> <p><u>ถังดับเพลิงชนิดผงเคมีแห้ง</u></p> <p>- เกจวัดความดันต้องอยู่ช่วงแถบสีเขียวของเกจวัดความดัน</p> <p><u>รายการตรวจทั่วไปของถังดับเพลิงทั้ง 2 ชนิด</u></p> <p>- สายฉีดต้องอยู่ในสภาพที่สมบูรณ์ ไม่มีรอยร้าว หรือจุดตัน (ตรวจสอบโดยการถอดออกแล้วส่องดูว่าจุดตัน)</p> <p>- ต้องมีหมายเลขที่แจ้งและบริเวณติดตั้ง</p> <p>- ตรวจสอบว่าถังดับเพลิงยังอยู่กับที่ถูกเคลื่อนย้าย หรือสูญหายหรือไม่</p> <p>- TAG สติ๊กเกอร์ไม่สูญหายและต้องมีการขึ้นการตรวจตามแผน</p> <p>- ตรวจสอบข้อดี สติ๊กเกอร์ขี ต้องไม่ขาด</p> <p>- สภาพก้านวาล์วต้องไม่หัก</p> <p>- สภาพถังต้องไม่บุบ ไม่เป็นสนิม</p> <p>- ต้องไม่มีสิ่งของวางกีดขวางถังดับเพลิง</p> <p>- ขีดหักตามสะดวก</p> <p>รายการตรวจประจํา 6 เดือน</p> <p>(เพิ่มจากการตรวจสอบประจําเดือน)</p> <p>- รายการตรวจเหมือนกับการตรวจประจํา 1 เดือน</p> <p>- ตรวจพบในถังว่าข้างด้านข้างหรือไม่โดยการจับถังคว่ำแล้วเขย่าขึ้นลง</p> <p><u>ถังดับเพลิงชนิดคาร์บอน ไดออกไซด์</u></p> <p>- ช้ังน้ำหนักต้องไม่ต่ำกว่าน้ำหนักที่ยอมรับได้ (น้ำหนักสูญหายไม่เกิน 10 % ของน้ำหนักที่ติดไว้ข้างถัง)</p>
PWP3 DY-029	Demin III	✓					
PWP3 DY-030	Pipe Rack-AST.16	✓					
PWP3 DY-031	Pipe Rack-AST.16	✓					
PWP3 DY-032	Near CCTV No.11	✓					
PWP3 DY-033	Near CCTV No.11	✓					
PWP3 DY-034	Chiller	✓					
PWP3 DY-035	Chiller	✓					
PWP3 DY-036	Chemical Store	✓					
PWP3 DY-037	Chemical Store	✓					
PWP3 DY-038	CCR (Front Inergen Room)	✓					
PWP3 DY-039	CCR (Cable Room)	✓					
PWP3 DY-040	CCR (Cable Room)	✓					
PWP3 DY-041	CCR (Cable Room)	✓					
PWP3 DY-042	Fin Fan	✓					
PWP3 DY-043	Fin Fan	✓					
PWP3 DY-050	HRSG 13	✓					
PWP3 DY-051	Inside Cabinet BW-004	✓					
PWP3 DY-062	GSU14	✓					
PWP3 DY-063	GSU15	✓					
PWP3 DY-064	GSU16	✓					
PWP3 DY-065	GSU11	✓					
PWP3 DY-066	GSU12	✓					
PWP3 DY-067	GSU13	✓					

หมายเหตุ : ช่องผลการตรวจไม่ปกติให้ลงเป็น CODE ดังนี้

- | | | |
|-----------------------------|-----------------------------------|-----------------------------------------------------|
| ① แรงดันต่ำกว่าแถบสีเขียว | ⑤ สายฉีดแตกเสื่อมสภาพ, ถูดัน | ⑨ TAG / สติ๊กเกอร์สูญหาย, ไม่มีสายเซ็น |
| ② ซิลิโคนรั่วซึม | ⑥ สภาพผงเคมีแห้งจับตัวกันเป็นก้อน | ⑩ มีสิ่งของวัสดุตั้งกีดขวางถังดับเพลิง |
| ③ สภาพถังแตกแตกหัก | ⑦ ไม่มีหมายเลขถังดับเพลิง | ⑪ น้ำหนักสูญหายเกิน 10 % ของน้ำหนักที่ติดไว้ข้างถัง |
| ④ สภาพถังสูญ, สีเหลือง, บวม | ⑧ ถังดับเพลิงหาย, ถูย้ายที่ | ⑫ อื่น ๆ |

บันทึกอื่น ๆ / การแก้ไข

ส่วนของผู้ตรวจสอบ

รายงานผลการตรวจสอบสภาพและบำรุงรักษา FIRE HOSE CABINET

พื้นที่ของแผนก PWPP 3 ตรวจสอบวันที่ 09 เดือน กันยายน พ.ศ. 2564

ผู้รับผิดชอบถังดับเพลิง (Fire Hose Cabinet) ผู้รับผิดชอบถังดับเพลิง (Foam Hose Cabinet)

ผลการตรวจสอบสภาพ			<input checked="" type="radio"/> ประจำ 1 เดือน		<input type="radio"/> ประจำ 6 เดือน											
รหัสอุปกรณ์ (Code)	สถานที่ ติดตั้ง	หมายเลข	สภาพทั่วไป ของผู้		หัวฉีด ดับเพลิง		สายฉีด ดับเพลิง		ข้อต่อ Hydrant		ประแจ Hydrant		ชุดผสมโฟม		ผลการ ทดสอบ	
			ปกติ	ไม่ปกติ	ปกติ	ไม่ปกติ	ปกติ	ไม่ปกติ	ปกติ	ไม่ปกติ	ปกติ	ไม่ปกติ	ปกติ	ไม่ปกติ	ปกติ	ไม่ปกติ
PWP3 BO-001	GAS TURBINE.13	-		/④										N/A		
PWP3 BO-002	GAS TURBINE.13	015807	/											N/A		
PWP3 BO-003	GAS TURBINE.12	015842	/											N/A		
PWP3 BO-004	GAS TURBINE.11	015821	/											N/A		
PWP3 BO-005	GAS TURBINE.16	015844	/											N/A		
PWP3 BO-006	GAS TURBINE.16	015849	/											N/A		
PWP3 BO-007	GAS TURBINE.15	015826	/											N/A		
PWP3 BO-008	CCR (Rear)	098259	/											N/A		
PWP3 BO-009	Chemical Storage	015805	/											N/A		
PWP3 BO-010	D/A Pump Station	015848	/											N/A		

รายละเอียดของการตรวจสอบประจำ 1 เดือน

- สภาพถังดับเพลิงไม่ขาด น้ำไม่ถูกเปิดใช้งาน
- สภาพถังดับเพลิงมีแรงดันเพียงพอ
- สภาพถังดับเพลิงไม่ชำรุดเสียหาย
- TAG สติ๊กเกอร์ถังดับเพลิง ลงนามผู้ตรวจสอบ ในช่องตรวจ
- ต้องไม่มีวัสดุสิ่งของกีดขวางถังดับเพลิง
- ต้องไม่มีวัสดุสิ่งของกีดขวางถังดับเพลิง
- ต้องไม่มีวัสดุสิ่งของกีดขวางถังดับเพลิง

รายละเอียดของการตรวจสอบประจำ 6 เดือน

- รายการตรวจเหมือนกับการตรวจประจำ 1 เดือน
- ประแจ ปิด-เปิด HYDRANT ต้องอยู่ในสภาพดี ไม่หักงอ
- ตรวจสอบสาย ข้อต่อ ทำความสะอาด ทาสีหล่อลื่น
- สายดับเพลิงต้องไม่ชำรุดเสียหาย หรือรั่วซึมใช้งานไม่ได้
- กรณีที่มีชุดผสมโฟม ให้ทดสอบการดูดน้ำยาโฟมโดยใช้ระบบน้ำยาโฟมโดยสังเกตการดูดน้ำที่ตัวผสมโฟม
- ทดสอบการใช้งานจริง

หมายเหตุ 1 ช่องผลการตรวจไม่ปกติให้ลงเป็น CODE ดังนี้

- | | |
|-------------------------------------------------------|-----------------------------------------------------------|
| ① ซิลิโคนของถังดับเพลิง / มีการนำอุปกรณ์ในถังไปใช้งาน | ⑧ มีอุปกรณ์อื่นที่ไม่เกี่ยวข้องอยู่ในถัง |
| ② มีวัสดุสิ่งของกีดขวางถังดับเพลิง | ⑨ ประแจ ปิด-เปิด Hydrant, ประแจขันสาย ทักงอไม่พร้อมใช้งาน |
| ③ ไม่มี TAG, ไม่มีฉลาก การตรวจพบ | ⑩ หัวฉีดชำรุดไม่พร้อมใช้งาน |
| ④ ไม่มีหมายเลขประจำถัง | ⑪ อุปกรณ์ไม่ครบตามจำนวนที่ระบุไว้ (ระบุว่าจะไรหอย) |
| ⑤ สภาพถังมีรอยร้าวหรือชำรุดเสียหาย หรือท่อตันตันในถัง | ⑫ อุปกรณ์ผสมโฟมไม่พร้อมใช้งาน (ระบุสาเหตุ) |
| ⑥ สภาพถังไม่มั่นคงแข็งแรง ประแจปิด-เปิดไม่สะดวก | ⑬ อื่น ๆ |
| ⑦ สายดับเพลิง ข้อต่อ สภาพไม่พร้อมใช้งาน | |

หมายเหตุ 2 อุปกรณ์ที่ไม่เกี่ยวข้อง หรือไม่มีในถังให้ระบุ "N/A" ในช่องปกติ

บันทึกอื่น ๆ / การแก้ไข

PWP3 - BO-001 Total Seal (Not 10849607)

คำเตือน : ห้ามเบรคฉีดหรือนำอุปกรณ์ดับเพลิงในถังมาใช้งานอื่นๆ โดยเด็ดขาด ยกเว้น เหตุฉุกเฉิน, ฝึกอบรมดับเพลิง, ซ้อมแผนฉุกเฉิน

ส่วนของผู้ตรวจสอบ



รายงานผลการตรวจสอบสภาพและบำรุงรักษา FIRE HOSE CABINET

พื้นที่ของแผนก PWPP 3 ตรวจสอบวันที่ 07 เดือน กันยายน พ.ศ. 2562

☒ ตู้สายฉีดน้ำดับเพลิง (Fire Hose Cabinet) ☐ ตู้สายฉีดโฟมดับเพลิง (Foam Hose Cabinet)

ผลการตรวจสอบสภาพ			<input checked="" type="radio"/> ประจำเดือน		<input type="radio"/> ประจำ 6 เดือน											
รหัสอุปกรณ์ (Code)	สถานที่ ติดตั้ง	หมายเลข เลขซีล	สภาพทั่วไป ของผู้		หัวฉีด ดับเพลิง		สายฉีด ดับเพลิง		ข้อต่อ Hydrant		ประแจ Hydrant		ชุดผสมโฟม		ผลการ ทดสอบ	
			ปกติ	ไม่ปกติ	ปกติ	ไม่ปกติ	ปกติ	ไม่ปกติ	ปกติ	ไม่ปกติ	ปกติ	ไม่ปกติ	ปกติ	ไม่ปกติ	ปกติ	ไม่ปกติ
PWP3 BO-011	FIN FAN(GateS)	015908	/											N/A		
PWP3 BO-013	SUB.GIS	038137	/											N/A		
PWP3 BO-014	GAS Metering	015835	/											N/A		
PWP3 BO-015	Retention Pond Pump	015847	/											N/A		
PWP3 BO-016	Oil Separation	015810	/											N/A		
PWP3 BO-017	Fin Fan	015823	/											N/A		

รายละเอียดของการตรวจสอบประจำ 1 เดือน

- สภาพฉีดต้องปกติ ไม่ขาด ตู้ไม่ถูกเปิดใช้งาน
- สภาพตู้ต้องมั่นคงแข็งแรง
- สภาพตู้ไม่ถูกร่อนจนทะลุตู้ (ไม่ปกติ) หากมีสนิมแต่ไม่ทะลุ (ปกติ) ให้ลงรายละเอียดสนิมที่ช่องบันทึกอื่นๆ
- TAG สติ๊กเกอร์ต้องมีการ ลงนามผู้ตรวจสอบ ในช่องตรวจ
- ต้องไม่มีวัสดุสิ่งของวางกีดขวางตู้ทำให้ใช้งานไม่สะดวก
- ต้องมีหมายเลขตู้

รายละเอียดของการตรวจสอบประจำ 6 เดือน (เพิ่มจากการตรวจประจำ 1 เดือน)

- รายการตรวจเหมือนกับการตรวจประจำ 1 เดือน
- ประแจ ปิด-เปิด HYDRANT ต้องอยู่ในสภาพดี ไม่หักงอ
- ตรวจฉีดสายฉีด ข้อต่อ ทำความสะอาด ทาสารหล่อลื่น
- กรณีที่มีชุดผสมโฟม ให้ทดสอบการดูดน้ำยาโฟมโดยใช้น้ำแทนน้ำยาโฟมโดยสังเกตการดูดน้ำที่ตัวผสมโฟม
- อุปกรณ์ทุกอย่างต้องอยู่ครบ ไม่มีอุปกรณ์อื่นอยู่ในตู้
- หัวฉีดต้องพร้อมใช้งาน ไม่อุดตัน ปรับสอย-ลำ เปิด-ปิด ได้ไม่แตกร้าวหรือหักงอ
- สายดับเพลิงต้องไม่ฉีกขาด หรือร่วนใช้งานไม่ได้
- ทดสอบการใช้งานจริง

หมายเหตุ 1 ช่องผลการตรวจไม่ปกติให้ลงเป็น CODE ดังนี้

- 1 ข้อต่อประตูดูดขาด / มีการนำอุปกรณ์ในตู้ไปใช้งาน
- 2 มีวัสดุสิ่งของวางกีดขวางการใช้งาน
- 3 ไม่มี TAG, ไม่มีลงนาม การตรวจสอบ
- 4 ไม่มีหมายเลขประจำตู้
- 5 สภาพตู้ถูกร่อนจนทะลุเข้าตู้ได้ หรือทะลุเห็นด้านในตู้
- 6 สภาพตู้ไม่มั่นคงแข็งแรง ประตูเปิด-ปิดไม่สะดวก
- 7 สายดับเพลิง ข้อต่อ สภาพไม่พร้อมใช้งาน
- 8 มีอุปกรณ์อื่นที่ไม่เกี่ยวข้องอยู่ในตู้
- 9 ประแจ ปิด-เปิด Hydrant, ประแจขันสาย หักงอไม่พร้อมใช้งาน
- 10 หัวฉีดขาดไม่พร้อมใช้งาน
- 11 อุปกรณ์ไม่ครบตามจำนวนที่ระบุไว้ (ระบุว่าจะไรหาย)
- 12 อุปกรณ์ฉีดโฟมไม่พร้อมใช้งาน (ระบุสาเหตุ)
- 13 อื่น ๆ

หมายเหตุ 2 อุปกรณ์ที่ไม่เกี่ยวข้อง หรือไม่อยู่ในตู้ให้ระบุ "N/A" ในช่องปกติ

บันทึกอื่นๆ / การแก้ไข

คำเตือน : ห้ามเบรคฉีดตู้หรือนำอุปกรณ์ดับเพลิงในตู้มาใช้งานอื่นๆ โดยเด็ดขาด ยกเว้น เหตุฉุกเฉิน, ฝึกอบรมดับเพลิง, ซ่อมแผนฉุกเฉิน

ส่วนของผู้ตรวจสอบ



รายงานผลการตรวจสอบสภาพและบำรุงรักษา WALL HYDRANT

พื้นที่ของแผนก PWPP 3 ตรวจสอบวันที่ 07 เดือน กันยายน พ.ศ. 2562

☒ หัวจ่ายน้ำดับเพลิงอาคาร (Water Wall Hydrant) ☐ หัวจ่ายโฟมดับเพลิงอาคาร (Foam Wall Hydrant)

ผลการตรวจสอบสภาพ			<input checked="" type="radio"/> ประจำเดือน <input type="radio"/> ประจำ 6 เดือน										ผลการทดสอบ	
รหัสอุปกรณ์ (Code)	สถานที่ติดตั้ง (Location)	หมายเลขชุด	สภาพทั่วไปของผู้		สายฉีดดับเพลิง		หัวฉีดดับเพลิง		วาล์วเปิด-ปิด น้ำดับเพลิง		ชุดผสมโฟม		ทดสอบ	
			ปกติ	ไม่ปกติ	ปกติ	ไม่ปกติ	ปกติ	ไม่ปกติ	ปกติ	ไม่ปกติ	ปกติ	ไม่ปกติ	ปกติ	ไม่ปกติ
PWP3 BW-001	HRSG I3	-	/										N/A	
PWP3 BW-002	HRSG I2	-	/										N/A	
PWP3 BW-003	HRSG I1	-	/										N/A	
PWP3 BW-004	HRSG I6	-	/										N/A	
PWP3 BW-005	HRSG I5	-	/										N/A	
PWP3 BW-006	HRSG I4	-	/										N/A	
PWP3 BW-007	Chemical Store	-	/										N/A	
PWP3 BW-011	CCR Ist (Front)	-	/										N/A	

รายละเอียดของการตรวจสอบประจำ 1 เดือน

- สภาพฉีดต้องปกติ ไม่ขาด ตู้ไม่ถูกเปิดใช้งาน
- ต้องไม่มีวัสดุสิ่งของวางกีดขวางตู้ทำให้ใช้งานไม่สะดวก
- สภาพตู้ต้องไม่ถูกร่อนจนทะลุ (ไม่ปกติ) หากมีสนิมแต่ไม่ทะลุ (ปกติ) ให้ลงรายละเอียดสนิมที่ช่องบันทึกอื่นๆ
- TAG สติ๊กเกอร์ต้องมีการ ลงนามผู้ตรวจสอบ ในช่องตรวจ
- ต้องมีหมายเลขตู้
- สภาพตู้ต้องแข็งแรง

รายละเอียดของการตรวจสอบประจำ 6 เดือน (เพิ่มจากการตรวจประจำ 1 เดือน)

- รายการตรวจเหมือนกับการตรวจประจำ 1 เดือน
- หัวฉีด/ ข้อต่อ ต้องพร้อมใช้งาน ไม่แตกร้าว หรืออุดตัน ชุดถังต้องไม่ขาด
- สายดับเพลิงต้องพร้อมใช้งาน ไม่แตกหรือหักงอ สามารถดึงสายออกได้ง่าย
- กรณีเป็น FOAM WALL HYDRANT ให้ทดสอบการดูดน้ำยาโฟมโดยใช้น้ำแทนน้ำยาโฟมโดยสังเกตการดูดน้ำที่ตัวผสมโฟม
- ทดสอบการใช้งานจริง
- สภาพตู้ต้องแข็งแรงเปิด-ปิด ได้
- สายดับเพลิงต้องไม่ฉีกขาดหรือร่วนใช้งานไม่ได้
- อุปกรณ์ทุกอย่างต้องอยู่ครบ ไม่มีอุปกรณ์อื่นอยู่ในตู้

หมายเหตุ 1 ช่องผลการตรวจสอบไม่ปกติให้ลงเป็น CODE ดังนี้

- 1 ข้อต่อประตูดูดขาด / มีการนำอุปกรณ์ในตู้ไปใช้งาน
- 2 มีวัสดุสิ่งของวางกีดขวางการใช้งาน
- 3 ไม่มี TAG, ไม่มีลงนาม การตรวจสอบ
- 4 สภาพตู้ถูกร่อนจนทะลุเข้าตู้ได้ หรือทะลุเห็นด้านในตู้
- 5 สายดับเพลิง ไม่แข็งแรงหักงอ หรือสนิมขึ้น ไม่สามารถดึงสายออกได้
- 6 วาล์วเปิด-ปิดน้ำไม่พร้อมใช้งานเปิดน้ำไม่ออกแตกร้าวหรือฉีกขาด
- 7 สายดับเพลิงฉีกขาดหรือร่วนไม่พร้อมใช้งาน
- 8 หัวฉีดแตกร้าวหักงอไม่พร้อมใช้งานหรือฉีกขาด
- 9 อุปกรณ์ดับเพลิงไม่ครบตามรายการ
- 10 อุปกรณ์ฉีดโฟมไม่พร้อมใช้งาน
- 11 ไม่มีหมายเลขอุปกรณ์ / ตู้
- 12 อื่น ๆ

หมายเหตุ 2 อุปกรณ์ที่ไม่เกี่ยวข้อง หรือไม่อยู่ในตู้ให้ระบุ "N/A" ในช่องปกติ

บันทึกอื่นๆ / การแก้ไข

คำเตือน : ห้ามเบรคฉีดตู้หรือนำอุปกรณ์ดับเพลิงในตู้มาใช้งานอื่นๆ โดยเด็ดขาด ยกเว้น เหตุฉุกเฉิน, ฝึกอบรมดับเพลิง หรือ ซ่อมแผนฉุกเฉิน

ส่วนของผู้ตรวจสอบ

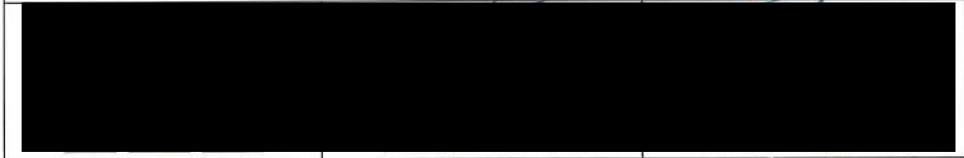

รายงานผลการตรวจสอบสภาพและบำรุงรักษา WALL HYDRANT

พื้นที่ของแผนก PWPP 3 ตรวจสอบวันที่ 07 เดือน กันยายน พ.ศ. 2562

☒ หัวจ่ายน้ำดับเพลิงอาคาร (Water Wall Hydrant) ☐ หัวจ่ายโฟมดับเพลิงอาคาร (Foam Wall Hydrant)

ผลการตรวจสอบสภาพ			<input checked="" type="radio"/> ประจำเดือน		<input type="radio"/> ประจำ 6 เดือน									
รหัสอุปกรณ์ (Code)	สถานที่ติดตั้ง (Location)	หมายเลขซีล	สภาพทั่วไป ของตู้		สายฉีด ดับเพลิง		หัวฉีด ดับเพลิง		วาล์วเปิด-ปิด น้ำดับเพลิง		ชุดผสมโฟม		ผลการทดสอบ	
			ปกติ	ไม่ปกติ	ปกติ	ไม่ปกติ	ปกติ	ไม่ปกติ	ปกติ	ไม่ปกติ	ปกติ	ไม่ปกติ	ปกติ	ไม่ปกติ
PWP3 BW-012	Air Compressor	-	✓								N/A			
PWP3 BW-013	Demin Plant III	045819	✓								N/A			
PWP3 BW-014	Demin Plant III	009527	✓								N/A			
PWP3 BW-015	CCR 2st (Rear)	-	✓								N/A			
PWP3 BW-016	CCR 2st (Front)	-	✓								N/A			
PWP3 BW-017	CCR 1st (Rear)	-	✓								N/A			
											N/A			

รายละเอียดของการตรวจสอบประจำ 1 เดือน

- สภาพซีลต้องปกติ ไม่ขาด ตู้ไม่ถูกเปิดใช้งาน
- TAG สติ๊กเกอร์ต้องมีการ ลงนามผู้ตรวจสอบ ในช่องตรวจ
- ต้องไม่มีวัสดุสิ่งของวางกีดขวางตู้ทำให้ใช้งานไม่สะดวก
- ต้องมีหมายเลขตู้
- สภาพตู้ต้องไม่ผุกร่อนจนทะลุ (ไม่ปกติ) หากมีสนิมแต่ไม่ทะลุ (ปกติ) ให้ลงรายละเอียดสนิมที่ช่องว่างที่อื่น
- สภาพตู้ต้องไม่ผุกร่อนจนทะลุ (ไม่ปกติ) หากมีสนิมแต่ไม่ทะลุ (ปกติ) ให้ลงรายละเอียดสนิมที่ช่องว่างที่อื่น

รายละเอียดของการตรวจสอบประจำ 6 เดือน (เพิ่มจากการตรวจประจำ 1 เดือน)

- รายการตรวจเหมือนกับการตรวจประจำ 1 เดือน
- สภาพตู้ต้องแข็งแรงเปิด-ปิดได้
- หัวฉีด/ ข้อต่อ ต้องพร้อมใช้งาน ไม่แตกร้าว หรืออุดตัน ซีลยางต้องไม่ขาด
- สายดับเพลิงต้องไม่ฉีกขาดหรือร่อนใช้งานไม่ได้
- สายดับเพลิงต้องพร้อมใช้งาน ไม่แตกหรือหักงอ สามารถดึงสายออกได้ง่าย
- อุปกรณ์ทุกอย่างต้องอยู่ครบ ไม่มีอุปกรณ์อื่นอยู่ในตู้
- กรณีเป็น FOAM WALL HYDRANT ให้ทดสอบการดูดน้ำยาโฟมโดยใช้น้ำยาโฟมโดยสังเกตการดูดน้ำที่ตัวผสมโฟม
- ทดสอบการใช้งานจริง

หมายเหตุ 1 ช่องผลการตรวจสอบไม่เป็นปกติให้ลงเป็น CODE ดังนี้

- 1) ซีลประตูตู้ขาด / มีการนำอุปกรณ์ในตู้ไปใช้งาน
- 2) มีวัสดุสิ่งของกีดขวางการใช้งาน
- 3) ไม่มี TAG , ไม่มีลงนาม การตรวจสอบ
- 4) สภาพตู้ผุกร่อนจนทะลุเข้าตู้ได้ หรือทะลุเห็นด้านในตู้
- 5) สายดับเพลิง ไม่แข็งแรงหักงอ หรือสนิมขึ้น ไม่สามารถดึงสายออกได้
- 6) วาล์วเปิด-ปิดน้ำไม่พร้อมใช้งานเปิดน้ำไม่อยู่แตกร้าวหรือซีลยางขาด
- 7) สายดับเพลิงฉีกขาดหรือร้าวไม่พร้อมใช้งาน
- 8) หัวฉีดแตกร้าวหักงอไม่พร้อมใช้งานหรือซีลยางขาด
- 9) อุปกรณ์ดับเพลิงไม่ครบตามรายการ
- 10) อุปกรณ์ฉีดโฟมไม่พร้อมใช้งาน
- 11) ไม่มีหมายเลขอุปกรณ์ / ตู้
- 12) อื่น ๆ

หมายเหตุ 2 อุปกรณ์ที่ไม่เกี่ยวข้อง หรือไม่มีในตู้ให้ระบุ "N/A" ในช่องปกติ

บันทึกอื่น ๆ / การแก้ไข

ก้นฉนวน : ทำแนวเขตซีลตู้หรือนำอุปกรณ์ดับเพลิงในตู้มาใช้งานอื่น ๆ โดยเด็ดขาด ยกเว้น เหตุฉุกเฉิน , ฝึกอบรมดับเพลิง หรือ ซ่อมแซมฉุกเฉิน

ส่วนของผู้ตรวจสอบ

รายงานผลการตรวจสอบสภาพและบำรุงรักษาระดับเพลิงชนิดหัวฉีด

พื้นที่ของแผนก PWPP 3 ตรวจสอบวันที่ 07 เดือน กันยายน พ.ศ. 2562

รหัสอุปกรณ์ (Code)	บริเวณติดตั้ง (Location)	ผลการตรวจสอบ				น้ำหนัก ที่ยอมรับ ได้	รายละเอียดการตรวจสอบ อุปกรณ์ดับเพลิง
		<input checked="" type="radio"/> ประจำ 1 เดือน		<input type="radio"/> ประจำ 6 เดือน			
		ปกติ	ไม่ปกติ	น้ำหนักปกติ	น้ำหนักที่ยังได้		
PWP3 DR-002	HRSG 12	✓					<p>รายการตรวจประจำเดือน</p> <p><u>ถังดับเพลิงชนิดผงเคมีแห้ง</u></p> <ul style="list-style-type: none">- เกจวัดความดันต้องอยู่ช่วงแถบสีเขียวของเกจวัดความดัน <p><u>รายการตรวจทั่วไปของถังดับเพลิงทั้ง 2 ชนิด</u></p> <ul style="list-style-type: none">- สายฉีดต้องอยู่ในสภาพที่สมบูรณ์ ไม่มีรอยร้าว หรือจุดตัน (ตรวจสอบโดยการถอดออกแล้วส่องดูว่าอุดตัน- ต้องมีหมายเลขที่ถังและบริเวณติดตั้ง- ตรวจสอบว่าถังดับเพลิงยังอยู่กับที่ถูกต้อง ย้าย หรือ <p>สูญหายหรือไม่</p> <ul style="list-style-type: none">- TAG สติ๊กเกอร์ไม่สูญหายและต้องมีลายเซ็นการตรวจตามแผน- ตรวจสอบซีล สลักนิรภัย ต้องไม่ขาด- สภาพก้านวาล์วต้องไม่หัก- สภาพถังต้องไม่บุบ ไม่เป็นสนิม- ต้องไม่มีสิ่งของวางกีดขวางถังดับเพลิง- เช็คว่าความสะอาด <p>รายการตรวจประจำ 6 เดือน</p> <p>(เพิ่มจากการตรวจประจำเดือน)</p> <ul style="list-style-type: none">- รายการตรวจเหมือนกับการตรวจประจำ 1 เดือน- ตรวจสอบถังว่าชำรุดเสียหายหรือไม่โดยการจับถังคว่ำแล้ว <p>เขย่าขึ้นลง</p> <p><u>ถังดับเพลิงชนิดคาร์บอนไดออกไซด์</u></p> <ul style="list-style-type: none">- ชั่งน้ำหนักต้องไม่ต่ำกว่าน้ำหนักที่ยอมรับได้ (น้ำหนัก <p>สูญหายไม่เกิน 10 % ของน้ำหนักที่ติดไว้ข้างถัง)</p>
PWP3 DR-003	HRSG 11	✓					
PWP3 DR-005	HRSG 15	✓					
PWP3 DR-006	HRSG 14	✓					
PWP3 DR-007	Chemical Store	✓					
PWP3 DR-011	CCR 1st (Front)	✓					
PWP3 DR-012	Air Compressor	✓					
PWP3 DR-013	CCR 2st (Rear)	✓					
PWP3 DR-014	CCR 2st (Front)	✓					
PWP3 DR-015	CCR 1st (Rear)	✓					

หมายเหตุ : ช่องผลการตรวจไม่เป็นปกติให้ลงเป็น CODE ดังนี้

- 1) แรงดันต่ำกว่าแถบสีเขียว
- 2) ซีลสติ๊กเกอร์ขาด
- 3) สภาพก้านกดแตกหัก
- 4) สภาพถังบุบ , สีหลุดลอก , บวม
- 5) สายฉีดแตกเสื่อมสภาพ, อุดตัน
- 6) สภาพผงเคมีแห้งจับตัวกันเป็นก้อน
- 7) ไม่มีหมายเลขถังดับเพลิง
- 8) ถังดับเพลิงหาย , ถูกย้ายที่
- 9) TAG / สติ๊กเกอร์สูญหาย, ไม่มีลายเซ็น
- 10) มีสิ่งของวัสดุสิ่งกีดขวางถังดับเพลิง
- 11) น้ำหนักสูญหายเกิน 10 % ของน้ำหนักที่ติดไว้ข้างถัง
- 12) อื่น ๆ

บันทึกอื่น ๆ / การแก้ไข

ส่วนของผู้ตรวจสอบ

รายงานผลการตรวจสอบสภาพและบำรุงรักษาตัวและท่อใต้พิภพ

พื้นที่ของแผนก PWPP 3 ตรวจสอบวันที่ 02 เดือน กันยายน พ.ศ. 2564

☒ ตรวจสอบประจำ 1 เดือน ☐ ตรวจสอบประจำ 6 เดือน

หมายเลขบ่อ วาล์ว	สถานที่ติดตั้ง (Location)	ผลการตรวจสอบสภาพ						รายละเอียดการทำงาน / ตรวจสอบ
		วาล์วตรง		ชนิดของวาล์ว		ตรวจสอบสภาพทั่วไป		
		ปกติ	ไม่ปกติ	GATE	กันโยก	ปกติ	ไม่ปกติ	
PWP3 VW-001	GAS Turbine.13	✓						<p><u>รายละเอียดการตรวจสอบประจำปี</u></p> <p>- บ่อวาล์วมีหมายเลข , สีชัดเจนหรือไม่</p> <p>- มีสิ่งกีดขวางหรือที่ค้ำยันบ่อวาล์วหรือไม่</p> <p>- ปิด - เปิด วาล์ว และฝาปิดวาล์วหรือไม่</p> <p>- เปิดฝาปิดวาล์วดูว่ามีน้ำท่วมถึงได้หรือไม่</p> <p>- ดูว่ามีรั่วซึมตามท่อ , วาล์ว หรือไม่</p> <p>- ตำแหน่งวาล์วต้องอยู่ในตำแหน่งเปิดยกขึ้นวาล์ว</p> <p>- สารกรอง (BY PASS วาล์ว) ต้องอยู่ตำแหน่งปิด</p> <p>- สภาพวาล์วมีสนิมขึ้นมาก / หูหรือไม่</p> <p>- ฝาปิดไม่สูญหาย ปิดสนิท และ ไม่ต่ำจนดิน</p> <p>- TAG สติ๊กเกอร์สำหรับตรวจสอบไม่สูญหาย และ</p> <p>- มีป้ายเตือนผู้ตรวจสอบตามแผนการตรวจ</p> <p><u>รายละเอียดการตรวจสอบประจำ 6 เดือน</u></p> <p>(เพิ่มจากการตรวจประจำปีเดือน)</p> <p>- รายการตรวจเหมือนกับรายการตรวจประจำปี 1 เดือน</p> <p>- บ่อวาล์วมีน้ำท่วมถึง ได้หรือไม่</p> <p>- อัดจารบีตามร่องเกลียว และเช็คทำความสะอาด</p> <p>- สภาพวาล์วมีสนิมขึ้นมาก / หูหรือไม่ ถ้ามีสนิมมากให้ทำสีใหม่</p> <p><u>ข้อปฏิบัติก่อนลงไปในบ่อวาล์ว</u></p> <p>- ต้องขอใบอนุญาตทำงานในสถานที่อวกาศ</p> <p>- จากเจ้าของพื้นที่และมีเจ้าหน้าที่ SAFETY มาทำการตรวจสอบอากาศและสารพิษก่อน จึงจะสามารถลงไปทำงานในบ่อวาล์วได้</p>
PWP3 VW-002	GAS Turbine.13	✓						
PWP3 VW-003	GAS Turbine.11	✓						
PWP3 VW-004	Stack HRSG.11	✓						
PWP3 VW-005	Stack HRSG.11	✓						
PWP3 VW-006	HRSG 16	✓						
PWP3 VW-007	HRSG 16	✓						
PWP3 VW-008	GTG 16-Green Area	✓						
PWP3 VW-009	GTG 16-Green Area	✓						
PWP3 VW-010	D/A Pump Station	✓						
PWP3 VW-011	Gas Filter Separator	✓						
PWP3 VW-012	Air Receiver Tank	✓						
PWP3 VW-013	GAS Metering Station	✓						
PWP3 VW-014	Fin Fan	✓						
PWP3 VW-015	Green Energy	✓						
PWP3 VW-016	Control Room(SST16)	✓						
PWP3 VW-017	Green Energy	✓						

หมายเหตุ : ช่องผลการตรวจสอบไม่ปกติ ให้ลงเป็น CODE ดังต่อไปนี้-

- | | | |
|--------------------|-----------------------------------------------------------------|---------|
| ① มีน้ำท่วมขัง | ⑤ บ่อ ไม่มีหมายเลข สีชัดเจน | ⑨ อื่นๆ |
| ② มีน้ำรั่วซึม | ⑥ มีสนิมขึ้นมากผิดปกติ | |
| ③ ตำแหน่งวาล์วผิด | ⑦ ฝาปิดสูญหาย / จมดินหรือต่ำเกินไป | |
| ④ ที่อุดจารบีชำรุด | ⑧ มีสิ่งกีดขวาง / ที่ค้ำยันบ่อวาล์วไม่สะดวกในการเปิด - ปิดวาล์ว | |

บันทึกอื่น ๆ / การแก้ไข

คำเตือน : การปิดระบบกักเก็บเพลิง ต้องขออนุญาตปิดระบบน้ำดับเพลิงโดยมีหน่วยดับเพลิงเป็นผู้ควบคุมเท่านั้น

ส่วนของผู้ตรวจสอบ

รายงานผลการตรวจสอบสภาพและบำรุงรักษา HYDRANT & WATER MONITOR

HYDRANT AND WATER MONITOR INSPECTION AND PREVENTIVE MAINTENANCE REPORT

พื้นที่ของแผนก PWPP 3 ตรวจสอบวันที่ 02 เดือน กันยายน พ.ศ. 2564

☒ ตรวจสอบสภาพ ☐ ตรวจสอบประจำ 1 เดือน ☐ ตรวจสอบประจำ 6 เดือน

รหัสอุปกรณ์ (Code)	สถานที่ติดตั้ง (Location)	ผลการ ตรวจสอบ	หมายเลขอุปกรณ์ (Code)	สถานที่ติดตั้ง (Location)	ผลการ ตรวจสอบ	รายละเอียดการทำงานและการตรวจสอบ
HYDRANT		ปกติ / ไม่ปกติ	HYDRANT		ปกติ / ไม่ปกติ	<p>รายละเอียดของการตรวจสอบประจำปี</p> <p>- ตรวจสอบ โซ่ , สลิง สำหรับคล้องลำปิด</p> <p>- ต้องไม่หลุดจากกันและอยู่ครบ</p> <p>- มีน้ำรั่วซึมหรือไม่</p> <p>- ตรวจสอบสภาพทั่วไป สนิมขึ้น ผุกร่อน หรือ ไม่</p> <p>- ตรวจสอบสภาพมาตรวัดแรงดัน (ถ้ามี)</p> <p>- ตรวจสอบสภาพข้อต่อสายต้องไม่บุบเบี้ยว</p> <p>- ตรวจสอบ GUARD ป้องกันน้ำ ชำรุดหรือ</p> <p>- กีดขวางการใช้งานหรือไม่</p> <p>- ไม่มีสิ่งของวางกีดขวางการใช้งาน</p> <p>- ทำความสะอาด ถัดหน้า , วัชพืช วัชพืชโคครอบ 1 เมตร</p> <p>รายละเอียดของการตรวจสอบประจำปี 6 เดือน</p> <p>(เพิ่มจากการตรวจประจำปีเดือน)</p> <p>- รายการตรวจเหมือนกับรายการประจำปี 1 เดือน</p> <p>- ทำความสะอาดทาสี MOLYKOTE บำรุงรักษาร่องเกลียว</p> <p>- อัดจารบีที่หัวยึดทุกจุด</p> <p>- ทดสอบเปิด - ปิดน้ำ</p> <p>- ระดับความสูงผู้ใช้งานสามารถใช้ได้</p> <p>เพิ่มจากการตรวจ HYDRANT</p> <p>รายละเอียดของการตรวจสอบประจำปี</p> <p>- ตรวจสอบเหมือนการตรวจ HYDRANT</p> <p>รายละเอียดของการตรวจสอบประจำปี 6 เดือน</p> <p>- ตรวจสอบเหมือนการตรวจ HYDRANT</p> <p>- ทดสอบปรับกัม - เหย หมุน ซ้าย - ขวา</p> <p>- ทดสอบการปรับฝอย - ลำ ของหัวฉีด</p>
PWP3 HW-001	Pipe Rack 13	/				
PWP3 HW-002	Control Room13	/				
PWP3 HW-003	Gas Heater12	/				
PWP3 HW-004	N2 Station	/				
PWP3 HW-005	HRSG16	/				
PWP3 HW-006	Control Room16	/				
PWP3 HW-007	Stack 15	/				
PWP3 HW-008	CCR(Rear)	/				
PWP3 HW-009	Chem Store	/				
PWP3 HW-010	Gas Filter Sepa	/				
PWP3 HW-011	Fin Fan (Gate8	/				
PWP3 HW-012	Green Energy	/				
PWP3 HW-013	Gate CHP-PW	/				
PWP3 HW-014	Gas Metering	/				
PWP3 HW-015	Retention Pond	/				
PWP3 HW-016	Oil Separator	/				
PWP3 HW-017	Fin Fan	/				
WATER MONITOR		ปกติ / ไม่ปกติ	WATER MONITOR		ปกติ / ไม่ปกติ	

หมายเหตุ : ช่องผลการตรวจสอบไม่ปกติ ให้ลงเป็น CODE ดังต่อไปนี้

- | | |
|--------------------------------------------|------------------------------------------------|
| ① ที่อุดจารบีชำรุด | ⑦ ฝาปิดทางส่งสาย / ชำรุด |
| ② วาล์วเปิด - ปิดน้ำไม่ได้ | ⑧ ซิลยางขนาด 4 นิ้ว หาย / ชำรุด |
| ③ ซิลยางขนาด 2.5 นิ้ว หาย / ชำรุด | ⑨ จุดหมุน WATER MONITOR หมุนไม่ได้ |
| ④ มีน้ำรั่วซึม | ⑩ ไม่มีหมายเลขประจำอุปกรณ์ |
| ⑤ หัวฉีด WATER MONITOR ปรับฝอย / ลำ ไม่ได้ | ⑪ อื่น ๆ (ให้ลงรายละเอียดในช่องบันทึกอื่น ๆ) |
| ⑥ มีสิ่งกีดขวางไม่สะดวกต่อการใช้งาน | |

บันทึกอื่น ๆ / การแก้ไข

คำเตือน : ห้ามเปิดใช้น้ำดับเพลิงก่อนได้รับอนุญาต (ยกเว้นกรณีฉุกเฉิน , การฝึกอบรม และ ซ้อมแผนฉุกเฉิน)

แบบตรวจ SELF CONTAINED BREATHING APPARATUS (SCBA)

แผนก :PWP3.....

หมายเลข SCBA : PNP3-01ยี่ห้อ : Scotรุ่น : 2.2ประจำเดือน กันยายน ปี 2562

หัวข้อ	รายละเอียด	ผลการตรวจ		หมายเหตุ
		O.K	NOT O.K	
1	ตรวจสอบสภาพทั่วไป (ตรวจทุกเดือน)			
1.1	หน้ากาก P/N <u>PNP3-01</u>			
1.2	เลนส์เกิดการแตกร้าว, มีหรือไม่มี	ไม่ <input checked="" type="checkbox"/>	ใช่ <input type="checkbox"/>	
1.3	ขอบยางเกิดการฉีกขาด การ Seal ไม่แนบใบหน้าขณะหายใจเข้า-ออกหรือไม่	ไม่ <input checked="" type="checkbox"/>	ใช่ <input type="checkbox"/>	
2	สายรัดคาง, สายปรับเส้นบน-ล่างเสื่อมสภาพหรือสายรัดศีรษะเกิดการฉีกขาดหรือไม่	ไม่ <input checked="" type="checkbox"/>	ใช่ <input type="checkbox"/>	
3	ถังอากาศ P/N <u>PNP3-01</u>	ใช่ <input checked="" type="checkbox"/>	ไม่ <input type="checkbox"/>	
3.1	ความดันอากาศในถังมากกว่า 90% หรืออยู่ในแถบเขียวขึ้นไปหรือไม่	ไม่ <input checked="" type="checkbox"/>	ใช่ <input type="checkbox"/>	
3.2	ชุดแฉะพวยหลัง P/N <u>PNP3-01</u>	ไม่ <input checked="" type="checkbox"/>	ใช่ <input type="checkbox"/>	
3.3	สายรัดยึดและเส้นเกิดการฉีกขาดหรือไม่	ไม่ <input checked="" type="checkbox"/>	ใช่ <input type="checkbox"/>	
4	จุดปรับขนาดและจุดสามารถปรับขนาดได้ปกติหรือไม่	ใช่ <input checked="" type="checkbox"/>	ไม่ <input type="checkbox"/>	
4.1	(ตรวจเฉพาะยี่ห้อ SCOTT) ชุดควบคุมการจ่ายอากาศ P/N <u>PNP3-01</u>	ไม่ <input checked="" type="checkbox"/>	ใช่ <input type="checkbox"/>	
4.2	ชุดโครง เกิดการแตกร้าวหรือไม่	ไม่ <input checked="" type="checkbox"/>	ใช่ <input type="checkbox"/>	
4.3	ประเก็น เกิดการฉีกขาดหรือไม่	ไม่ <input checked="" type="checkbox"/>	ใช่ <input type="checkbox"/>	
5	ชุดสลักยึด เกิดการชำรุดหรือไม่	ไม่ <input checked="" type="checkbox"/>	ใช่ <input type="checkbox"/>	
	(ตรวจเฉพาะยี่ห้อ MSA) ประเก็นบริเวณข้อต่อปลายสายอากาศฉีกขาดหรือไม่	<input type="checkbox"/>	<input type="checkbox"/>	N/A
1	ตรวจสอบการทำงานของอุปกรณ์ (ตรวจทุก 3 เดือน)			
1.1	วาล์วถังอากาศ P/N	ไม่ <input type="checkbox"/>	ใช่ <input type="checkbox"/>	
1.2	ชุดวาล์วถังอากาศ เกิดการรั่วหรือไม่ ขณะเปิดวาล์วถังอากาศโดยใช้วิธี Check leak ด้วยน้ำผสมสบู่	ไม่ <input type="checkbox"/>	ใช่ <input type="checkbox"/>	
2	สายส่งอากาศและจุดต่อ P/N	ไม่ <input type="checkbox"/>	ใช่ <input type="checkbox"/>	
2.1	เกิดการรั่วหรือไม่ โดย Check leak ด้วยน้ำผสมสบู่	ไม่ <input type="checkbox"/>	ใช่ <input type="checkbox"/>	
3	ชุดปรับอากาศเพิ่ม (ปุ่ม Bypass)	ใช่ <input type="checkbox"/>	ไม่ <input type="checkbox"/>	
3.1	เมื่อเปิดหมุนสุด (อากาศต้องจ่ายตลอดเวลา)	ใช่ <input type="checkbox"/>	ไม่ <input type="checkbox"/>	
3.2	เมื่อปิดหมุนสุด (อากาศจะต้องไม่จ่ายออกมา)	ใช่ <input type="checkbox"/>	ไม่ <input type="checkbox"/>	
4	ชุดลดแรงดัน P/N	ใช่ <input type="checkbox"/>	ไม่ <input type="checkbox"/>	
4.1	เปิดวาล์วถังอากาศช้าๆ เกิดเสียงเตือน ขึ้นขึ้นขณะใช้หรือไม่	ใช่ <input type="checkbox"/>	ไม่ <input type="checkbox"/>	
4.2	ปิดวาล์วถังอากาศและเปิดปุ่ม Bypass ไล่อากาศออกช้า ๆ เกิดเสียงเตือน ขึ้นขึ้นหรือไม่	ใช่ <input type="checkbox"/>	ไม่ <input type="checkbox"/>	

ตรวจสอบโดย :

อนุมัติโดย :

แบบตรวจ SELF CONTAINED BREATHING APPARATUS (SCBA)

แผนก :PWP3.....

หมายเลข SCBA : PNP3-02ยี่ห้อ : Scotรุ่น : 2.2ประจำเดือน กันยายน ปี 2562

หัวข้อ	รายละเอียด	ผลการตรวจ		หมายเหตุ
		O.K	NOT O.K	
1	ตรวจสอบสภาพทั่วไป (ตรวจทุกเดือน)			
1.1	หน้ากาก P/N <u>PNP3-02</u>			
1.2	เลนส์เกิดการแตกร้าว, มีหรือไม่มี	ไม่ <input checked="" type="checkbox"/>	ใช่ <input type="checkbox"/>	
1.3	ขอบยางเกิดการฉีกขาด การ Seal ไม่แนบใบหน้าขณะหายใจเข้า-ออกหรือไม่	ไม่ <input checked="" type="checkbox"/>	ใช่ <input type="checkbox"/>	
2	สายรัดคาง, สายปรับเส้นบน-ล่างเสื่อมสภาพหรือสายรัดศีรษะเกิดการฉีกขาดหรือไม่	ไม่ <input checked="" type="checkbox"/>	ใช่ <input type="checkbox"/>	
3	ถังอากาศ P/N <u>PNP3-02</u>	ใช่ <input checked="" type="checkbox"/>	ไม่ <input type="checkbox"/>	
3.1	ความดันอากาศในถังมากกว่า 90% หรืออยู่ในแถบเขียวขึ้นไปหรือไม่	ไม่ <input checked="" type="checkbox"/>	ใช่ <input type="checkbox"/>	
3.2	ชุดแฉะพวยหลัง P/N <u>PNP3-02</u>	ไม่ <input checked="" type="checkbox"/>	ใช่ <input type="checkbox"/>	
3.3	สายรัดยึดและเส้นเกิดการฉีกขาดหรือไม่	ไม่ <input checked="" type="checkbox"/>	ใช่ <input type="checkbox"/>	
4	จุดปรับขนาดและจุดสามารถปรับขนาดได้ปกติหรือไม่	ใช่ <input checked="" type="checkbox"/>	ไม่ <input type="checkbox"/>	
4.1	(ตรวจเฉพาะยี่ห้อ SCOTT) ชุดควบคุมการจ่ายอากาศ P/N <u>PNP3-02</u>	ไม่ <input checked="" type="checkbox"/>	ใช่ <input type="checkbox"/>	
4.2	ชุดโครง เกิดการแตกร้าวหรือไม่	ไม่ <input checked="" type="checkbox"/>	ใช่ <input type="checkbox"/>	
4.3	ประเก็น เกิดการฉีกขาดหรือไม่	ไม่ <input checked="" type="checkbox"/>	ใช่ <input type="checkbox"/>	
5	ชุดสลักยึด เกิดการชำรุดหรือไม่	ไม่ <input checked="" type="checkbox"/>	ใช่ <input type="checkbox"/>	
	(ตรวจเฉพาะยี่ห้อ MSA) ประเก็นบริเวณข้อต่อปลายสายอากาศฉีกขาดหรือไม่	<input type="checkbox"/>	<input type="checkbox"/>	N/A
1	ตรวจสอบการทำงานของอุปกรณ์ (ตรวจทุก 3 เดือน)			
1.1	วาล์วถังอากาศ P/N	ไม่ <input type="checkbox"/>	ใช่ <input type="checkbox"/>	
1.2	ชุดวาล์วถังอากาศ เกิดการรั่วหรือไม่ ขณะเปิดวาล์วถังอากาศโดยใช้วิธี Check leak ด้วยน้ำผสมสบู่	ไม่ <input type="checkbox"/>	ใช่ <input type="checkbox"/>	
2	สายส่งอากาศและจุดต่อ P/N	ไม่ <input type="checkbox"/>	ใช่ <input type="checkbox"/>	
2.1	เกิดการรั่วหรือไม่ โดย Check leak ด้วยน้ำผสมสบู่	ไม่ <input type="checkbox"/>	ใช่ <input type="checkbox"/>	
3	ชุดปรับอากาศเพิ่ม (ปุ่ม Bypass)	ใช่ <input type="checkbox"/>	ไม่ <input type="checkbox"/>	
3.1	เมื่อเปิดหมุนสุด (อากาศต้องจ่ายตลอดเวลา)	ใช่ <input type="checkbox"/>	ไม่ <input type="checkbox"/>	
3.2	เมื่อปิดหมุนสุด (อากาศจะต้องไม่จ่ายออกมา)	ใช่ <input type="checkbox"/>	ไม่ <input type="checkbox"/>	
4	ชุดลดแรงดัน P/N	ใช่ <input type="checkbox"/>	ไม่ <input type="checkbox"/>	
4.1	เปิดวาล์วถังอากาศช้าๆ เกิดเสียงเตือน ขึ้นขึ้นขณะใช้หรือไม่	ใช่ <input type="checkbox"/>	ไม่ <input type="checkbox"/>	
4.2	ปิดวาล์วถังอากาศและเปิดปุ่ม Bypass ไล่อากาศออกช้า ๆ เกิดเสียงเตือน ขึ้นขึ้นหรือไม่	ใช่ <input type="checkbox"/>	ไม่ <input type="checkbox"/>	

ตรวจสอบโดย :

อนุมัติโดย :

แผนก : PWPP3

วันที่ตรวจ : ๗ / ก.ย / ๒๕๖๗

รหัส	สถานที่ตั้ง	ผลการตรวจ			หมายเหตุ
		สภาพทั่วไป	ความสะอาดของน้ำ	ความแรงและการไหลออกของน้ำ	
10261300-EW-001	Dosing Unit 4	/	/	/	
10261300-EW-002	Dosing Unit 6	/	/	/	
10261300-EW-003	Store Chemical	/	/	/	
10261300-EW-004	CCW System	/	/	/	
10261300-EW-005	Demin. Plant	/	/	/	
10261300-EW-006	Work Shop	/	/	/	

**กรณีพบน้ำไม่สะอาดต้องทำการ Flushing ทุกครั้งและบันทึกผลลงในช่องหมายเหตุ

**กรณีพบหัวจ่ายน้ำ Eye Washer สกปรกให้ใช้แปรงทำความสะอาดทุกครั้งและบันทึกในช่องหมายเหตุ

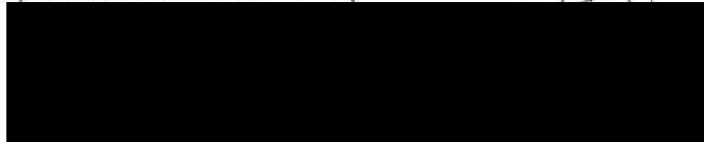

เอกสารแนบที่ 34

เอกสารรับรองความปลอดภัยในการใช้หม้อไอน้ำ

2.5 ระบบสัญญาณเตือนภัย ☐ ไม่มี ☒ มี เป็นแบบ ☐ กระดิ่งไฟฟ้า ☐ ไจเรน ☒ อื่น ๆ (ระบุ)..... Buzzer alarm

2.6 ระบบการเผาไหม้

เชื้อเพลิงที่ใช้ ☐ ฟืน ☐ แกลบ ☐ ชี้อเลี้ยว ☐ น้ำมันดีเซล ☐ น้ำมันเตากรด..... ☒ อื่น ๆ (ระบุ)..... ก๊าซธรรมชาติ
ปริมาณการใช้..... 1,927 Kcal/hr (ต่อหน่วยเวลา) ☒ มีระบบควบคุมการจ่ายเชื้อเพลิง เป็นแบบ..... Automatic
ขนาดความสามารถ..... 30 Ton/Hr..... การจัดทิศทางเปลวไฟ ☒ 1 Pass ☐ 2 Pass ☐ 3 Pass ☐ 4 Pass
เปลวไฟขนาด..... 3.759.มม..... สูง..... 60.000.มม.ช่วยในการเผาไหม้ ☒ ธรรมชาติ ☐ พัดลมขนาด.....
สายล่อฟ้า ☐ ไม่จำเป็นต้องมี ☒ จำเป็นต้องมี (☒ มีเหมาะสม ☐ ยังไม่มี)

2.7 ปลั๊กหลอมละลาย (Fusible Plug) ☒ ไม่มี ☐ มี จำนวน.....ชุด

2.8 ระบบปรับปรุงประสิทธิภาพ

เครื่องอุ่นน้ำมัน (Oil Heater) ☒ ไม่มี ☐ มี เป็นแบบ..... -..... อุณหภูมิ.....
เครื่องอุ่นอากาศ (Air Heater) ☒ ไม่มี ☐ มี เป็นแบบ..... -..... อุณหภูมิ.....
เครื่องอุ่นน้ำ (Economizer) ☐ ไม่มี ☒ มี เป็นแบบ..... Vertical fin coil..... อุณหภูมิ..... 273.33 C
การนำคอนเดนเสดกลับมาใช้ ☒ ไม่มี ☐ มี ปริมาณ.....

2.9 ภาชนะรับแรงดันไอน้ำ (Pressure Vessel) ☒ ไม่มี ☐ มี (ระบุ)

เครื่องจักรไอน้ำ ขนาด ☒ ใหญ่ (High Pressure)..... ขนาด ☐ เล็ก (Low Pressure).....
จำนวน.....ชุด
เครื่อง.....จำนวน.....ชุด ใช้ความดัน..... ☐ มีลิ้นนิรภัยตั้งความดันที่.....
เครื่อง.....จำนวน.....ชุด ใช้ความดัน..... ☐ มีลิ้นนิรภัยตั้งความดันที่.....
เครื่อง.....จำนวน.....ชุด ใช้ความดัน..... ☐ มีลิ้นนิรภัยตั้งความดันที่.....
เครื่อง.....จำนวน.....ชุด ใช้ความดัน..... ☐ มีลิ้นนิรภัยตั้งความดันที่.....

รายงานผลการตรวจหม้อไอน้ำก่อนรับรอง

ท่อไฟใหญ่	<input checked="" type="checkbox"/> เรียบร้อย	<input type="checkbox"/> บกพร่อง	ท่อไฟเล็ก	<input checked="" type="checkbox"/> เรียบร้อย	<input type="checkbox"/> บกพร่อง
ผนังด้านหน้า-หลัง	<input checked="" type="checkbox"/> เรียบร้อย	<input type="checkbox"/> บกพร่อง	ผนังเตา	<input checked="" type="checkbox"/> เรียบร้อย	<input type="checkbox"/> บกพร่อง
เหล็กยึดโยง	<input checked="" type="checkbox"/> เรียบร้อย	<input type="checkbox"/> บกพร่อง	ช่องมือสลด	<input checked="" type="checkbox"/> เรียบร้อย	<input type="checkbox"/> บกพร่อง
ช่องคนลง	<input checked="" type="checkbox"/> เรียบร้อย	<input type="checkbox"/> บกพร่อง	ท่อน้ำ	<input checked="" type="checkbox"/> เรียบร้อย	<input type="checkbox"/> บกพร่อง
เกจวัดความดัน	<input checked="" type="checkbox"/> เรียบร้อย	<input type="checkbox"/> บกพร่อง	ลิ้นนิรภัย	<input checked="" type="checkbox"/> เรียบร้อย	<input type="checkbox"/> บกพร่อง
เครื่องสูบน้ำเข้าหม้อไอน้ำ	<input checked="" type="checkbox"/> เรียบร้อย	<input type="checkbox"/> บกพร่อง	สวิทช์ควบคุมความดัน	<input checked="" type="checkbox"/> เรียบร้อย	<input type="checkbox"/> บกพร่อง
ระบบสัญญาณเตือนภัย	<input checked="" type="checkbox"/> เรียบร้อย	<input type="checkbox"/> บกพร่อง	เครื่องควบคุมระดับน้ำ	<input checked="" type="checkbox"/> เรียบร้อย	<input type="checkbox"/> บกพร่อง
สภาพกะกรันภายในหม้อไอน้ำ	<input checked="" type="checkbox"/> ไม่มี	<input type="checkbox"/> มี		<input type="checkbox"/> มาก	<input type="checkbox"/> ปานกลาง
รายละเอียดของส่วนที่บกพร่องและอื่น ๆ					
ประวัติ					

ข้าพเจ้าได้ให้ผู้รับใบอนุญาตประกอบกิจการโรงงานดำเนินการซ่อมแซมแก้ไขจนเป็นที่เรียบร้อยแล้ว
ก่อนลงลายมือชื่อรับรอง

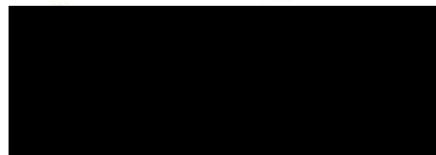

ข้อกำหนดในการตรวจสอบฯ และกรอกรายงานในเอกสารรับรองความปลอดภัยในการใช้หม้อไอน้ำ

ชื่อโรงงาน :- ใช้ตามที่ระบุไว้ในใบอนุญาตประกอบกิจการโรงงาน ถ้าไม่มีให้ใช้ชื่อผู้รับใบอนุญาตฯ
ประกอบกิจการโรงงาน :- ใช้ตามที่ระบุในบรรทัดที่ 7 ของหน้าที่ 1 ในใบอนุญาตประกอบกิจการโรงงาน, ร.จ. 4 (นับจากรันที่ลงมา)
ทะเบียนโรงงานเลขที่ :- ใช้ตามที่ระบุในกรอบสี่เหลี่ยมบนด้านขวาของใบอนุญาตประกอบกิจการโรงงาน, ร.จ. 4
หม้อไอน้ำหมายเลข :- หม้อไอน้ำที่ติดตั้งก่อนถือว่าเป็นหมายเลข 1
ออกแบบความดันสูงสุด :- ความดันสูงสุดที่ผู้สร้างกำหนดให้ใช้ (Max. Allowable Working Pressure)
สวิทช์ควบคุมความดัน :- (ถ้ามี) จะต้องตั้งไว้ไม่เกินความดันใช้งานสูงสุด (Max. Working Pressure)
ลิ้นนิรภัย :-
- ต้องติดตั้งที่ปลอดภัยหรือถังพักไอ และต้องไม่มีวาล์วต่อคันกลาง
- ต้องเป็นแบบน้ำหนักถ่วงหรือแบบสปริงที่มีคานงัด ไม่มีการงัดห้ามใช้ หรือแบบอื่นที่สามารถตรวจสอบการเกิดได้ง่าย มีขนาดที่สามารถระบายไอ ได้ทันเมื่อความดันเกินกำหนดและปรับตั้งให้ระบายที่ความดันไม่เกิน 10% ของความดันใช้งานสูงสุด (Max. Working Pressure) แต่ต้องไม่เกิน 3% ของการออกแบบความดันสูงสุด (Max. Allowable Working Pressure)
- ต้องมีไม่น้อยกว่า 2 ชุด สำหรับหม้อไอน้ำที่มีพื้นที่ผิวรับความร้อนตั้งแต่ 50 ตารางเมตรขึ้นไป
ตัวหม้อไอน้ำ :- ตัวหม้อไอน้ำ 1/16 นิ้ว จะต้องล้างออก
การตรวจสอบ :- ให้ใช้หลักวิชาการทางด้านวิศวกรรม หรือมาตรฐานสากลอันเป็นที่ยอมรับที่กรมโรงงานอุตสาหกรรม เห็นชอบ
การอัดน้ำทดสอบ :- ต้องใช้ความดัน 1.5 เท่าของความดันสูงสุดที่ออกแบบ (Max. Allowable Working Pressure) ถ้าความดันใช้งานสูงสุดต่ำกว่า 60 ปอนด์ต่อตารางนิ้ว ต้องใช้ความดันไม่น้อยกว่า 2 เท่า ของความดันที่ใช้งานสูงสุด ถ้าความดันใช้งานสูงสุดอยู่ในระหว่าง 60-80 ปอนด์ต่อตารางนิ้ว ต้องใช้ความดันไม่น้อยกว่า 120 ปอนด์ต่อตารางนิ้ว

หมายเหตุ

1. ในการตรวจสอบหากพบว่า ส่วนประกอบหรืออุปกรณ์ของหม้อไอน้ำส่วนหนึ่งส่วนใดมีข้อบกพร่องชำรุด หรือไม่ทำงาน วิศวกรผู้ตรวจทดสอบ ต้องแจ้งให้ผู้รับใบอนุญาตประกอบกิจการโรงงาน ดำเนินการซ่อมปรับปรุงแก้ไข หรือเปลี่ยนใหม่ให้อยู่ในสภาพเรียบร้อย ให้แล้วเสร็จสมบูรณ์ก่อนลงลายมือชื่อรับรอง
2. ต้องกรอกข้อความให้ครบทุกข้อ ข้อความใดที่ไม่ได้กรอก ต้องแสดงเหตุผล มิฉะนั้น เจ้าหน้าที่จะถือว่าไม่ได้ตรวจสอบหรือดูสภาพ ส่วนประกอบหรืออุปกรณ์ของหม้อไอน้ำนั้น และอาจพิจารณาไม่รับเอกสารฯ ฉบับนี้
3. ข้อความนอกเหนือจากที่ระบุในข้อกำหนด ให้ใช้หลักวิชาการทางวิศวกรรม

คำรับรองของผู้ประกอบกิจการโรงงาน

1. ข้าพเจ้าขอรับรองว่าในการตรวจสอบความปลอดภัยในการใช้หม้อไอน้ำครั้งนี้ วิศวกรผู้ตรวจสอบได้ดำเนินการตรวจสอบหม้อไอน้ำ ตามที่กรมโรงงานอุตสาหกรรมกำหนดจริง หากกรมโรงงานอุตสาหกรรมตรวจพบในภายหลังว่า มิได้มีการตรวจสอบหม้อไอน้ำตามที่กรมโรงงานอุตสาหกรรมกำหนด ข้าพเจ้ายินดีให้กรมโรงงานอุตสาหกรรม เพิกถอนใบอนุญาตประกอบกิจการโรงงานโดยไม่มีเงื่อนไข
2. เมื่อครบกำหนดที่จะต้องตรวจสอบหม้อไอน้ำครั้งต่อไป ข้าพเจ้าจะต้องแจ้งเป็นหนังสือให้กรมโรงงานอุตสาหกรรม ในกรณีโรงงานตั้งอยู่ในเขตกรุงเทพมหานคร หรือ สำนักงานอุตสาหกรรมจังหวัด ในกรณีโรงงานตั้งอยู่นอกเขตกรุงเทพมหานคร ทราบล่วงหน้าไม่น้อยกว่า 7 วัน เพื่อที่กรมโรงงานอุตสาหกรรม หรือสำนักงานอุตสาหกรรมจังหวัด จะได้ส่งเจ้าหน้าที่ไปสังเกตการณ์ในการตรวจสอบหม้อไอน้ำ

ข้าพเจ้าได้อ่านและเข้าใจในข้อความดังกล่าวข้างต้นแล้ว จึงลงลายมือชื่อไว้เป็นสำคัญ



ผู้รับใบอนุญาตประกอบกิจการโรงงาน

ภาพถ่ายประกอบรายงานผลการตรวจสอบหม้อน้ำ หมายเลข 5 (Boiler Unit(11 no. S-1001))



ภาพถ่ายโดยรวมของหม้อน้ำ

สำหรับประกอบเอกสารรับรองความปลอดภัยในการใช้หม้อน้ำ หมายเลข 5 (S-1001) ของ บริษัท ไออาร์พีซี จำกัด (มหาชน)
ตรวจสอบเรียบร้อยแล้ววันที่ 21 กุมภาพันธ์ 2567



ภาพถ่ายโดยรวมของหม้อน้ำ

ภาพถ่ายประกอบรายงานผลการตรวจสอบหม้อน้ำ หมายเลข 5 (Boiler Unit(11 no. S-1001))



ภาพถ่ายอุปกรณ์หม้อน้ำ

1. วิศวกรผู้ตรวจสอบ
- นายกรณเสกฐ์ ปิโตรธะนันท์
2. ผู้ควบคุมหม้อน้ำ
- นายพิพัฒน์ เจริญสุข
3. วันที่ 21 กุมภาพันธ์ 2567



รูปด้านชั้นผิวของหม้อน้ำ

สำหรับประกอบเอกสารรับรองความปลอดภัยในการใช้หม้อน้ำ หมายเลข 5 (S-1001) ของ บริษัท ไออาร์พีซี จำกัด (มหาชน)
ตรวจสอบเรียบร้อยแล้ววันที่ 21 กุมภาพันธ์ 2567

ภาพถ่ายประกอบรายงานผลการตรวจสอบหม้อน้ำ หมายเลข 5 (Boiler Unit11 no. S-1001)



รูปด้านซ้ายของหม้อน้ำ

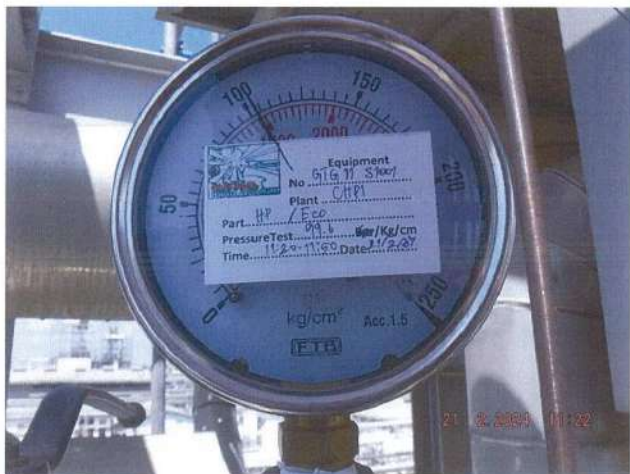

ภาพถ่ายแสดงขณะทำการทดสอบความดันใน
การตรวจสอบหม้อน้ำ

สำหรับประกอบเอกสารรับรองความปลอดภัยในการใช้หม้อน้ำ หมายเลข 5 (S-1001) ของ บริษัท ไออาร์พีซี จำกัด (มหาชน)

ตรวจสอบเสร็จเมื่อวันที่ 21 กุมภาพันธ์ 2567

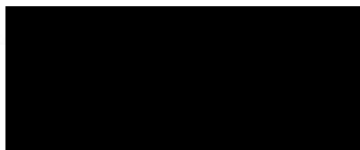

ที่ อก ๐๓๐๒ / ๑๐๒๐๘



กรมโรงงานอุตสาหกรรม
ถนนพระรามที่ ๖ เขตราชเทวี
กรุงเทพมหานคร ๑๐๕๐๐

๒๕ ตุลาคม ๒๕๖๕

เรื่อง อนุญาตให้ต่ออายุทะเบียนเป็นวิศวกรตรวจทดสอบหม้อน้ำหรือหม้อต้มที่ใช้ของเหลวเป็นสื่อทำความร้อน
เรียน นายกรณแสงษ์ ปิติธริยะนันท์

ตามที่ท่าน นายกรณแสงษ์ ปิติธริยะนันท์ ผู้ได้รับใบอนุญาตประกอบวิชาชีพวิศวกรรมควบคุม สาขาวิศวกรรมเครื่องกล ตามพระราชบัญญัติวิศวกร พ.ศ.๒๕๔๖ ประเภท ๖ วิศวกรรม เลขทะเบียน วก.๔๓๐ ได้ขอต่ออายุทะเบียนเป็นวิศวกรตรวจทดสอบหม้อน้ำหรือหม้อต้มที่ใช้ของเหลวเป็นสื่อทำความร้อนไว้ต่อ กรมโรงงานอุตสาหกรรม นั้น

กรมโรงงานอุตสาหกรรมพิจารณาแล้วอนุญาตให้ นายกรณแสงษ์ ปิติธริยะนันท์ ต่ออายุทะเบียน เป็นวิศวกรตรวจทดสอบหม้อน้ำหรือหม้อต้มที่ใช้ของเหลวเป็นสื่อทำความร้อน ตามทะเบียนเลขที่ ๖-๖๔-๖๒๗ จนถึงวันที่ ๓๑ ธันวาคม ๒๕๖๕ ทั้งนี้ ใบอนุญาตประกอบวิชาชีพวิศวกรรมควบคุมต้องยังไม่หมดอายุ หรือมีการต่ออายุเป็นที่เรียบร้อยแล้ว

อนึ่ง กรมโรงงานอุตสาหกรรมได้จัดทำ "ระบบจัดการหม้อน้ำหรือหม้อต้มที่ใช้ของเหลวเป็นสื่อทำความร้อน" เพื่อให้วิศวกรตรวจทดสอบรายงานความผิดปกติผ่านระบบดังกล่าว โดยท่านจะสามารถใช้งานระบบ ได้ก็ต่อเมื่อท่านยืนยันตัวตนและได้รับรหัสผ่าน (password) รายละเอียดตามสิ่งที่ส่งมาด้วย

จึงเรียนมาเพื่อโปรดทราบ และขอเชิญท่านปฏิบัติงานตามหน้าที่ความรับผิดชอบและจรรยาบรรณ แห่งวิชาชีพวิศวกรรมโดยเคร่งครัด

นายกรณแสงษ์ ปิติธริยะนันท์
ขอแสดงความยินดี
สำหรับนายกรณแสงษ์ ปิติธริยะนันท์
ที่ได้รับใบอนุญาตประกอบวิชาชีพวิศวกรรมควบคุม สาขาวิศวกรรมเครื่องกล ประเภท ๖ วิศวกรรม เลขทะเบียน วก.๔๓๐
สามารถใช้งานระบบ
จัดการหม้อน้ำหรือหม้อต้มที่ใช้ของเหลวเป็นสื่อทำความร้อน
ได้

กองส่งเสริมเทคโนโลยีความปลอดภัยโรงงาน
โทร. ๐ ๒๒๐๒ ๔๒๒๒
โทรสาร ๐ ๒๒๕๔ ๔๓๔๐
http://www.dwr.go.th/

สิ่งที่ส่งมาด้วย



(https://www.dwr.go.th/regs_engineer/)

สำนักเทคโนโลยีความปลอดภัย
กรมโรงงานอุตสาหกรรม

รหัส.....
เลขรับที่.....วันที่.....
(ช่องที่ 1) สำหรับเจ้าหน้าที่กรอก

เอกสารรับรองความปลอดภัยในการใช้หม้อน้ำ

ข้าพเจ้า.....นายกรณแสงษ์ ปิติธริยะนันท์.....อายุ.....54.....ปี อาชีพ.....วิศวกร.....
พักอยู่บ้านเลขที่.....197/1.....หมู่.....6.....ต.รอก/ชอย.....อนัน.....
ตำบล/แขวง.....เขิงเหม.....อำเภอ/เขต.....เมือง.....จังหวัด.....ระยอง.....โทรศัพท์.....086-3016007.....
สถานที่ทำงาน.....บมจ.IRPC ส่วนตรวจสอบโรงงาน(IRIN).....ตั้งอยู่ ณ 299 อ. ชะอวด อ. ชะอวด จ. ระยองโทรศัพท์.....086-3016007.....
ได้รับใบอนุญาตประกอบวิชาชีพวิศวกรรมควบคุม สาขาวิศวกรรมเครื่องกล ตามพระราชบัญญัติวิศวกร พ.ศ.2542
เลขทะเบียน สก/วทค.....830.....ตั้งแต่วันที่ 10 มิถุนายน 2566 ถึงวันที่ 9 ธ.ค 2571.....และ ไม่อยู่ในระหว่างถูกสั่งพัก
หรือเพิกถอนใบอนุญาตฯ ตามสำเนาบัตรประจำตัวที่แนบมาพร้อมนี้ ได้รับอนุญาตให้ขึ้นทะเบียนเป็นวิศวกรตรวจทดสอบหม้อน้ำหรือ
หม้อต้มฯ เลขทะเบียน 6-64-627.....หมดอายุวันที่ 31 ธันวาคม พ.ศ.....2568.....

ข้าพเจ้าได้ทำการอัดน้ำทดสอบและตรวจสภาพหม้อไอน้ำของโรงงาน.....บริษัท ไออาร์พีซี จำกัด (มหาชน).....
ซึ่งตั้งอยู่เลขที่.....299.....หมู่ที่.....5.....ต.รอก/ชอย.....อนัน.....
ตำบล/แขวง.....เขิงเหม.....อำเภอ/เขต.....เมือง.....จังหวัด.....ระยอง.....โทรศัพท์.....038-611333.....
ประกอบกิจการ.....ผลิตกระแสไฟฟ้าและไอน้ำ.....ทะเบียน โรงงานเลขที่.....๖-3-88-1/36๗.....หมดอายุวันที่.....
ผู้รับใบอนุญาตประกอบกิจการโรงงานชื่อ.....บริษัท ไออาร์พีซี จำกัด(มหาชน).....จำนวนคนงาน.....200.....คน
ตรวจทดสอบเมื่อวันที่ 7 มีนาคม 2567.....เวลา 10:46.....น. โรงงานนี้มีหม้อไอน้ำทั้งหมด.....8.....เครื่อง
หม้อไอน้ำเครื่องนี้หมายเลข.....6(S-1002).....ขณะตรวจ หม้อไอน้ำเครื่องอื่นอยู่ในสภาพ ☐ กำลังใช้งาน ☒ หยุด
ข้าพเจ้าได้ตรวจทดสอบสภาพหม้อไอน้ำเครื่องนี้ โดยการอัดน้ำ (Hydrostatic Test) ที่ความดันไม่น้อยกว่าเกณฑ์การอัดน้ำ
ทดสอบตามที่ระบุในหน้า 4 ของเอกสารนี้ และขอรับรองว่าหม้อไอน้ำและอุปกรณ์ทุกส่วนของหม้อไอน้ำเป็นไปตามรายละเอียดแสดง
ไว้ในหน้า 2 และ 3 ของเอกสารนี้ ข้าพเจ้าได้ทำการตรวจสอบและหรือทดสอบอย่างถูกต้องตามหลักวิศวกรรม และหม้อไอน้ำเครื่องนี้
สามารถใช้งานได้โดยปลอดภัย เป็นเวลา 1 ปี นับตั้งแต่ตรวจทดสอบ ที่ความดัน ซึ่งได้ปรับตั้งลิ้นนิรภัยที่ปีดระบบไอน้ำที่ความดัน
ไม่เกิน.....62.16, 66.42 และ 68.40 Kg/cm2.....ข้าพเจ้าจึงลงลายมือชื่อไว้เป็นหลักฐาน

(ลงชื่อ).....
(นายกรณแสงษ์ ปิติธริยะนันท์)
วิศวกรผู้ตรวจทดสอบ
(ลงชื่อ).....
(พงษ์พัฒน์ เจริญสุข)
ผู้รับใบอนุญาตประกอบกิจการ โรงงาน

ก่อนการตรวจทดสอบฯ โปรดอ่านรายละเอียดในหน้า 4 ของเอกสารนี้

หม้อไอน้ำเครื่องนี้เป็นแบบหม้อน้ำ ☐ เรือ ☐ รถไฟ ☐ ลูกหมุน ☐ ถอนน้ำเขวง ☐ ถอนไฟนอน (Package)
☐ คัดแปลงเตาจากหม้อไอน้ำแบบ.....อื่น ๆ (ระบุ).....หม้อต้ม HRSG.....ใช้งานมาแล้ว.....14.....ปี
หมายเลขเครื่อง.....6(S-1002).....สร้างโดย.....บริษัท ไทยจอส เอนจิเนียริ่ง จำกัด.....โดยออกแบบความดันสูงสุดไว้ที่.....66.43 Kg/cm2.....
อุณหภูมิ.....440°C.....อัตราการผลิตไอน้ำ.....80.771 kg/hr.....พื้นที่ผิวรับความร้อน.....SH-1067 m2 Evap=10310.8 m2.....
แรงม้าหม้อไอน้ำ.....292.4 BHP.....การเคลื่อนย้ายหม้อไอน้ำ ☒ ไม่เคย ☐ เคย เมื่อ.....
จาก (ที่ใด).....
ชื่อผู้ควบคุมหม้อไอน้ำ.....นาย พงษ์พัฒน์ เจริญสุข.....ขึ้นทะเบียนฯ เลขที่.....314-204-34146.....หมดอายุ พ.ศ.2568.....
ชื่อผู้ควบคุมหม้อไอน้ำ.....นาย วิชัย เจริญสุข.....ขึ้นทะเบียนฯ เลขที่.....314-204-34151.....หมดอายุ พ.ศ.2568.....
ชื่อผู้ควบคุมหม้อไอน้ำ.....นาย พงษ์พัฒน์ เจริญสุข.....ขึ้นทะเบียนฯ เลขที่.....314-204-38182.....หมดอายุ พ.ศ.2568.....

1. ตัวหม้อไอน้ำ

การออกแบบหลักหม้อไอน้ำเป็นแบบ ☒ เชื่อม ☐ หมุดยึด เปลือกหม้อไอน้ำหนา Shell = 47.62 mm Cap = 25. mm
 จำนวนหัวหม้อไอน้ำ ☐ ไม่มี ☒ มี เป็นแบบ ☒ ใต้แก้ว ☐ Asbestos ☐ อีพทไฟ ☒ อื่น ๆ Rock wool
 ขนาดหม้อไอน้ำ Ø 3,231 x 27,508 mm 12,833 mm
 ขนาดท่อใหญ่ ขนาด Øยาว.....ท่อไฟเล็กขนาด Øยาว.....จำนวน.....ท่อไฟเล็กขนาด Øยาว.....จำนวน.....ท่อไฟเล็กขนาด Øยาว.....จำนวน.....ท่อ
 ท่อน้ำ (สำหรับหม้อไอน้ำแบบท่อ) ขนาด Ø 38.1 mm ยาว 1,200 mm จำนวน 1,952 ท่อ
 3,231 x 27,508 x 12,557 mm 6 mm. แผ่นด้านหน้า-หลัง (End Plates) หนา 6 mm.
 ถังพักไอ (Header or Steam Dome) ขนาด Ø 1,924.8 x 5,200 x 48 mm
 ช่องคนลง (Manhole) ☐ ไม่มี ☒ มี จำนวน.....ช่อง, ช่องมือตลอด (Handhole) ☒ ไม่มี ☐ มี จำนวน.....ช่อง
 ช่องทำความสะอาดท่อ (สำหรับหม้อไอน้ำแบบท่อ) ☒ ไม่มี ☐ มี จำนวน.....ช่อง
 เหล็กยึดโยงเป็นแบบ ☐ Stay Rod ขนาด Øจำนวน.....ชุด
☐ Stay Tube ขนาด Øจำนวน.....ชุด
☐ Gusset Stay หนา.....ด้านหน้า.....ชุด ด้านหลัง.....ชุด
☐ อื่น ๆจำนวน.....ชุด

2. สภาพอุปกรณ์ของหม้อไอน้ำ

2.1 ลิ้นรัย (Safety Valve) มีจำนวน.....ชุด เป็นแบบ

☐ แบบน้ำหนักถ่วง ขนาด Øระยะโยนน้ำที่ความดัน.....
☒ แบบสปริงมีแรงกด ขนาด Ø 11/2", 2", 21/2" ระยะโยนน้ำที่ความดัน 62.16, 66.42 และ 68.40 Kg/cm2
☐ แบบ.....ขนาด Øระยะโยนน้ำที่ความดัน.....

2.2 ระบบความดัน

ความดันใช้งานปกติ (Working Pressure) 55 Kg/cm2
 เกจวัดความดัน (Pressure Gauge) จำนวน.....ชุด สเกลสูงสุดอ่านได้ 105 Kg/cm2
 สวิตช์ควบคุมความดัน (Pressure Control Switch) ☒ ไม่มี ☐ มี จำนวน.....ชุด
 ตั้งไว้ที่ความดัน.....Diff. Pressure.....

2.3 ระบบน้ำ

หลอดแก้วและตัววัดระดับ มีจำนวน.....ชุด พร้อมท่อระบายจากตัวหลอดแก้วถึงระดับพื้น
 เครื่องควบคุมระดับน้ำ (Water Level Control) ☐ ไม่มี ☐ มี เป็นแบบ ☐ ลูกลอย (Float Type) ☐ Electrode
☒ อื่น ๆ Level Transmitter จำนวน.....ชุด
 เครื่องสูบน้ำเข้าหม้อไอน้ำเป็นแบบ ☐ Reciprocating ☐ Turbine ☒ อื่น ๆ Centrifugal Pump จำนวน.....ชุด
 โดยให้พลังงานจาก ☒ ไฟฟ้า ☐ ไอน้ำ ☐ อื่น ๆ
 วาล์วกันกลับ (Check Valve) ที่ท่อเข้าหม้อไอน้ำ ขนาด Ø 6" จำนวน 1 ชุด
 น้ำที่เข้าหม้อไอน้ำ ☐ น้ำประปา ☐ น้ำบาดาล ☐ น้ำบ่อ ☐ น้ำคลอง ☒ อื่น ๆ (ระบุ).....น้ำ Demin water
 กรรณวิธีการปรับสภาพน้ำ ☐ ไม่มี ☒ มี เป็นแบบ ☐ Softener (Resin) ☐ เติมน้ำสารเคมี ☒ อื่น ๆ
 คุณสมบัติของน้ำเข้าหม้อไอน้ำ pH = 7-8 Hardness = Nil
 วาล์วถ้ำน้ำ (Blow Down Valve) ขนาด Ø 1" จำนวน 1 ชุด

2.4 ระบบการจ่ายไอน้ำ

วาล์วจ่ายไอน้ำ (Main Steam Valve) ขนาด Ø 8" จำนวน 1 ชุด
 วาล์วกันกลับที่ท่อจ่ายไอ (Check Valve) ขนาด Ø 8" จำนวน 1 ชุด
 ท่อจ่ายไอน้ำ (Steam Pipe) ขนาด Ø 8" จำนวนท่อจ่ายไอน้ำ ☐ ไม่มี ☒ มี เป็นแบบ Rock Wool

2.5 ระบบสัญญาณเตือนภัย ☐ ไม่มี ☒ มี เป็นแบบ ☐ กระดิ่งไฟฟ้า ☐ไซเรน ☒ อื่น ๆ (ระบุ) Buzzer alarm

2.6 ระบบการเผาไหม้

เชื้อเพลิงที่ใช้ ☐ ฟืน ☐ แกลบ ☐ ขี้เลื่อย ☐ น้ำมันดีเซล ☐ น้ำมันเตาเกรด..... ☒ อื่น ๆ (ระบุ) ก๊าซธรรมชาติ
 ปริมาณการใช้ 1,927 Kcal/hr (ต่อหน่วยเวลา) ☒ มีระบบควบคุมการจ่ายเชื้อเพลิง เป็นแบบ Automatic
 ขนาดความสามารถ 30 Ton/Hr.....การฉีดทิศทางเปลวไฟ ☒ 1 Pass ☐ 2 Pass ☐ 3 Pass ☐ 4 Pass
 ปล่องไฟขนาด 3.759 m สูง 60,000 มม. ช่วยในการเผาไหม้ ☒ ธรรมชาติ ☐ พัดลมขนาด.....
 สายล่อฟ้า ☐ ไม่จำเป็นต้องมี ☒ จำเป็นต้องมี ☒ มีเหมาะสม ☐ ยังไม่มี

2.7 ปลั๊กหลอมละลาย (Fusible Plug) ☒ ไม่มี ☐ มี จำนวน.....ชุด

2.8 ระบบปรับปรุงประสิทธิภาพ

เครื่องอุ่นน้ำมัน (Oil Heater) ☒ ไม่มี ☐ มี เป็นแบบ.....อุ่นถึงอุณหภูมิ.....
 เครื่องอุ่นอากาศ (Air Heater) ☒ ไม่มี ☐ มี เป็นแบบ.....อุ่นถึงอุณหภูมิ.....
 เครื่องอุ่นน้ำ (Economizer) ☐ ไม่มี ☒ มี เป็นแบบ Vertical fin coil.....อุ่นถึงอุณหภูมิ 273.33 C
 การนำคอนเดนเสดกลับมาใช้ ☒ ไม่มี ☐ มี ปริมาณ.....

2.9 ภาชนะรับแรงดันไอน้ำ (Pressure Vessel) ☒ ไม่มี ☐ มี (ระบุ)

เครื่องจักรไอน้ำ ขนาด Ø ใหญ่ (High Pressure).....ขนาด Ø เล็ก (Low Pressure).....
 จำนวน.....ชุด
 เครื่อง.....จำนวน.....ชุด ใช้ความดัน.....☐ มีลิ้นรัยตั้งความดันที่.....
 เครื่อง.....จำนวน.....ชุด ใช้ความดัน.....☐ มีลิ้นรัยตั้งความดันที่.....
 เครื่อง.....จำนวน.....ชุด ใช้ความดัน.....☐ มีลิ้นรัยตั้งความดันที่.....
 เครื่อง.....จำนวน.....ชุด ใช้ความดัน.....☐ มีลิ้นรัยตั้งความดันที่.....

รายงานผลการตรวจหม้อไอน้ำก่อนรับรอง

ท่อไฟใหญ่	<input checked="" type="checkbox"/> เรียบร้อย	<input type="checkbox"/> บกพร่อง	ท่อไฟเล็ก	<input checked="" type="checkbox"/> เรียบร้อย	<input type="checkbox"/> บกพร่อง
ผนังก้านหน้า-หลัง	<input checked="" type="checkbox"/> เรียบร้อย	<input type="checkbox"/> บกพร่อง	ผนังก้าน	<input checked="" type="checkbox"/> เรียบร้อย	<input type="checkbox"/> บกพร่อง
เหล็กยึดโยง	<input checked="" type="checkbox"/> เรียบร้อย	<input type="checkbox"/> บกพร่อง	ช่องมือตลอด	<input checked="" type="checkbox"/> เรียบร้อย	<input type="checkbox"/> บกพร่อง
ช่องคนลง	<input checked="" type="checkbox"/> เรียบร้อย	<input type="checkbox"/> บกพร่อง	ท่อน้ำ	<input checked="" type="checkbox"/> เรียบร้อย	<input type="checkbox"/> บกพร่อง
เกจวัดความดัน	<input checked="" type="checkbox"/> เรียบร้อย	<input type="checkbox"/> บกพร่อง	ลิ้นรัย	<input checked="" type="checkbox"/> เรียบร้อย	<input type="checkbox"/> บกพร่อง
เครื่องสูบน้ำเข้าหม้อไอน้ำ	<input checked="" type="checkbox"/> เรียบร้อย	<input type="checkbox"/> บกพร่อง	สวิตช์ควบคุมความดัน	<input checked="" type="checkbox"/> เรียบร้อย	<input type="checkbox"/> บกพร่อง
ระบบสัญญาณเตือนภัย	<input checked="" type="checkbox"/> เรียบร้อย	<input type="checkbox"/> บกพร่อง	เครื่องควบคุมระดับน้ำ	<input checked="" type="checkbox"/> เรียบร้อย	<input type="checkbox"/> บกพร่อง
สภาพตะกอนภายในหม้อไอน้ำ	<input checked="" type="checkbox"/> ไม่มี	<input type="checkbox"/> มี	มาก	<input type="checkbox"/> ปานกลาง	<input type="checkbox"/> น้อย

รายละเอียดของส่วนที่บกพร่องและอื่น ๆ

สรุป

ข้าพเจ้าได้ให้ผู้รับใบอนุญาตประกอบกิจการโรงงานดำเนินการซ่อมแซมแก้ไขจนเป็นที่เรียบร้อยแล้ว
 ก่อนลงลายมือชื่อรับรอง

(วิศวกรผู้ตรวจทดสอบ)
 (นายกรณแสงฤทธิ์ บิดือโระนันท์)

ข้อกำหนดในการตรวจทดสอบฯ และกรอกรายงานในเอกสารรับรองความปลอดภัยในการใช้หม้อไอน้ำ

- ชื่อโรงงาน :- ใช้ตามที่ระบุไว้ในใบอนุญาตประกอบกิจการโรงงาน ถ้าไม่มีให้ใช้ชื่อผู้รับใบอนุญาตฯ
- ประกอบกิจการโรงงาน :- ใช้ตามที่ระบุในบรรทัดที่ 7 ของหน้าที่ 1 ในใบอนุญาตประกอบกิจการ โรงงาน, รง. 4 (นับจากวันที่ลงมา)
- ทะเบียน โรงงานเลขที่ :- ใช้ตามที่ระบุในกรอบสี่เหลี่ยมมุมบนด้านขวาของใบอนุญาตประกอบกิจการ โรงงาน, รง. 4
- หม้อไอน้ำหมายเลข :- หม้อไอน้ำที่ติดตั้งก่อนถือว่าเป็นหมายเลข 1
- ออกแบบความดันสูงสุด :- ความดันสูงสุดที่ผู้สร้างกำหนดให้ใช้ (Max. Allowable Working Pressure)
- ตัวชักชวนความดัน :- (ถ้ามี) จะต้องตั้งไว้ไม่เกินความดันใช้งานสูงสุด (Max. Working Pressure)
- ฉนวน :-
- ต้องติดตั้งที่เปลือกหรือถังพักไอ และต้องไม่มีวัสดุคั่นกลาง
 - ต้องเป็นแบบนำหนักฉนวนหรือแบบสปริงที่มีฉนวนจัด ไม่มีฉนวนจัดห้ามใช้ หรือแบบอื่นที่สามารถตรวจสอบการเปิดได้ง่าย มีขนาดที่สามารถระบายไอได้ทันเมื่อความดันเกินกำหนดและปรับตั้งให้ระบายที่ความดัน ไม่เกิน 10% ของความดัน ใช้งานสูงสุด (Max. Working Pressure) แต่ต้อง ไม่เกิน 3% ของการออกแบบความดันสูงสุด (Max. Allowable Working Pressure)
 - ต้องมีไม่น้อยกว่า 2 ชุด สำหรับหม้อไอน้ำที่มีพื้นที่ผิวรับความร้อนตั้งแต่ 50 ตารางเมตรขึ้นไป
- ตะกรัน :- ถ้ามีมากกว่า 1/16 นิ้ว จะต้องล้างออก
- การตรวจทดสอบ :- ให้ใช้หลักวิชาการทางด้านวิศวกรรม หรือมาตรฐานสากลอันเป็นที่ยอมรับที่กรมโรงงานอุตสาหกรรม เห็นชอบ
- การอัดน้ำทดสอบ :- ต้องใช้ความดัน 1.5 เท่าของความดันสูงสุดที่ออกแบบ (Max. Allowable Working Pressure) ถ้าความดัน ใช้งานสูงสุดต่ำกว่า 60 ปอนด์ต่อตารางนิ้ว ต้องใช้ความดัน ไม่น้อยกว่า 2 เท่า ของความดันที่ใช้งานสูงสุด ถ้าความดัน ใช้งานสูงสุดอยู่ระหว่าง 60-80 ปอนด์ต่อตารางนิ้ว ต้องใช้ความดัน ไม่น้อยกว่า 120 ปอนด์ ต่อตารางนิ้ว

หมายเหตุ

1. ในการตรวจทดสอบหากพบว่า ส่วนประกอบและหรืออุปกรณ์ของหม้อไอน้ำส่วนหนึ่งส่วนใดมีข้อบกพร่องชำรุด หรือไม่ทำงาน วิศวกรผู้ตรวจทดสอบ ต้องแจ้งให้ผู้รับใบอนุญาตประกอบกิจการ โรงงาน ดำเนินการซ่อมปรับปรุงแก้ไข หรือเปลี่ยนใหม่ให้อยู่ใน สภาพเรียบร้อย ให้แล้วเสร็จสมบูรณ์ก่อนลงลายมือชื่อรับรอง
2. ต้องกรอกข้อความให้ครบทุกข้อ ข้อความใดที่ไม่ได้กรอก ต้องแสดงเหตุผล มิฉะนั้น เจ้าหน้าที่จะถือว่า ไม่ได้ตรวจทดสอบหรือดูสภาพ ส่วนประกอบหรืออุปกรณ์ของหม้อไอน้ำนั้น และอาจพิจารณาไม่รับเอกสารฯ ฉบับนี้
3. ข้อความนอกเหนือจากที่ระบุในข้อกำหนด ให้ใช้หลักวิชาการทางวิศวกรรม

คำรับรองของผู้ประกอบกิจการโรงงาน

1. ข้าพเจ้าขอรับรองว่าในการตรวจทดสอบความปลอดภัยในการใช้หม้อไอน้ำครั้งนี้ วิศวกรผู้ตรวจทดสอบ ได้ดำเนินการตรวจทดสอบ หม้อไอน้ำ ตามที่กรมโรงงานอุตสาหกรรมกำหนดจริง หากกรมโรงงานอุตสาหกรรมตรวจพบในภายหลังว่า มิได้มีการตรวจทดสอบ หม้อไอน้ำตามที่กรมโรงงานอุตสาหกรรมกำหนด ข้าพเจ้ายินดีให้กรมโรงงานอุตสาหกรรม เพิกถอนใบอนุญาตประกอบกิจการ โรงงาน โดยไม่มีเงื่อนไข
2. เมื่อครบกำหนดที่จะต้องตรวจทดสอบหม้อไอน้ำครั้งต่อไป ข้าพเจ้าจะต้องแจ้งเป็นหนังสือให้กรม โรงงานอุตสาหกรรม ในกรณี โรงงานตั้งอยู่ในเขตกรุงเทพมหานคร หรือ สำนักงานอุตสาหกรรมจังหวัด ในกรณี โรงงานตั้งอยู่นอกเขตกรุงเทพมหานคร ทราบล่วงหน้าไม่น้อยกว่า 7 วัน เพื่อที่กรมโรงงานอุตสาหกรรม หรือสำนักงานอุตสาหกรรมจังหวัด จะได้ส่งเจ้าหน้าที่ไปสังเกตการณ์ ในการตรวจทดสอบหม้อไอน้ำ

ข้าพเจ้าได้อ่านและเข้าใจในข้อความดังกล่าวข้างต้นแล้ว จึงลงลายมือชื่อไว้เป็นสำคัญ

ลงชื่อ.....ผู้รับใบอนุญาตประกอบกิจการ โรงงาน
(นางสาวจุฬารัตน์ วัฒนศิริกุล)

ภาพถ่ายประกอบรายงานผลการตรวจทดสอบหม้อไอน้ำ หมายเลข 6 (Boiler Unit 12 no. S-1002)

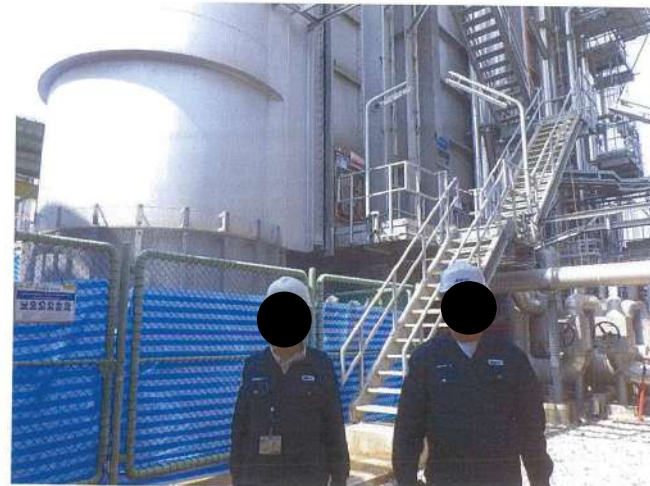

ภาพถ่ายโดยรวมของหม้อไอน้ำ

สำหรับประกอบเอกสารรับรองความปลอดภัยในการใช้หม้อไอน้ำ หมายเลข 6 (S-1002) ของ บริษัท ไออาร์พีซี จำกัด (มหาชน)

ตรวจทดสอบเมื่อวันที่ 7 มีนาคม 2567



ภาพถ่ายโดยรวมของหม้อไอน้ำ

(ลงชื่อ)

(นายเกรก เสงฤทธิ์ ปิโตรธิชะนันท์)
วิศวกรผู้ตรวจทดสอบ

(ลงชื่อ)

(นางสาวจุฬารัตน์ วัฒนศิริกุล)
ผู้รับใบอนุญาตประกอบกิจการ โรงงาน

ภาพถ่ายประกอบรายงานผลการตรวจสอบหม้อน้ำ หมายเลข 6 (Boiler Unit12 no. S-1002)



ภาพถ่ายอุปกรณ์หม้อน้ำ

1. วิศวกรผู้ตรวจสอบ
 - นายกรณแสงฤทธิ์ ปิติอริยะนันท์
2. ผู้ควบคุมหม้อน้ำ
 - นายพันธุเทพ เกื่อนวิธิ
3. วันที่ 7 มีนาคม 2567



รูปด้านซ้ายมือไฟของหม้อน้ำ

สำหรับประกอบเอกสารรับรองความปลอดภัยในการใช้หม้อน้ำ หมายเลข 6 (S-1002) ของ บริษัท ไออาร์พีซี จำกัด (มหาชน)
ตรวจสอบเรียบร้อยวันที่ 7 มีนาคม 2567

(ลงชื่อ)

(นายกรณแสงฤทธิ์ ปิติอริยะนันท์)
วิศวกรผู้ตรวจสอบ

(ลงชื่อ)
(นายพันธุเทพ เกื่อนวิธิ)
ผู้รับใบอนุญาตประกอบกิจการโรงงาน

ภาพถ่ายประกอบรายงานผลการตรวจสอบหม้อน้ำ หมายเลข 6 (Boiler Unit11 no. S-1002)



รูปด้านซ้ายมือไฟของหม้อน้ำ



ภาพถ่ายแสดงขณะทำการทดสอบความดันในการตรวจสอบหม้อน้ำ

สำหรับประกอบเอกสารรับรองความปลอดภัยในการใช้หม้อน้ำ หมายเลข 6 (S-1002) ของ บริษัท ไออาร์พีซี จำกัด (มหาชน)
ตรวจสอบเรียบร้อยวันที่ 7 มีนาคม 2567

(ลงชื่อ)

(นายกรณแสงฤทธิ์ ปิติอริยะนันท์)
วิศวกรผู้ตรวจสอบ

(ลงชื่อ)
(นายพันธุเทพ เกื่อนวิธิ)
ผู้รับใบอนุญาตประกอบกิจการโรงงาน



สำนักเทคโนโลยีความปลอดภัย
กรมโรงงานอุตสาหกรรม

เอกสารรับรองความปลอดภัยในการใช้หม้อไอน้ำ

ข้าพเจ้า.....นายกรณแสงศรี นิตติธวัชนันท์.....อายุ.....54.....ปี อาชีพ.....วิศวกร.....
พักอยู่บ้านเลขที่.....197/1.....หมู่.....6.....ต.รอก/ชอย.....จ.นนทบุรี.....
ตำบล/แขวง.....เนินพระ.....อำเภอ/เขต.....เมือง.....จังหวัด.....ระยอง.....โทรศัพท์.....086-3016007.....
สถานที่ทำงาน.....บมจ.IRPC ส่วนตรวจสอบโรงงาน(IRIN).....ตั้งอยู่ ณ 299 อ.อ.ชัยภูมิ จ.ชัยภูมิ.....โทรศัพท์.....086-3016007.....
ได้รับใบอนุญาตประกอบวิชาชีพวิศวกรรมควบคุม สาขาวิศวกรรมเครื่องกล ตามพระราชบัญญัติวิศวกร พ.ศ.2542
เลขทะเบียน สดว/ก/พ.....830.....ตั้งแต่วันที่ 10 มิถุนายน 2566 ถึงวันที่ 9 ธ.ค. 2571.....และไม่เคยอยู่ในระหว่างถูกสั่งพัก
หรือเพิกถอนใบอนุญาตฯ ตามสำเนาบัตรประจำตัวที่แนบมาพร้อมนี้ ได้รับอนุญาตให้ขึ้นทะเบียนเป็นวิศวกรตรวจสอบหม้อไอน้ำหรือ
หม้อต้มฯ เลขทะเบียน-6-64-627.....หมดอายุวันที่ 31 ธันวาคม พ.ศ.....2568.....

ข้าพเจ้าได้ทำการอัดน้ำทดสอบและตรวจสอบสภาพหม้อไอน้ำของโรงงาน.....บริษัท ไออาร์พีซี จำกัด (มหาชน).....
ซึ่งตั้งอยู่เลขที่.....299.....หมู่.....5.....ต.รอก/ชอย.....จ.นนทบุรี.....
ตำบล/แขวง.....เนินพระ.....อำเภอ/เขต.....เมือง.....จังหวัด.....ระยอง.....โทรศัพท์.....038-611333.....
ประกอบกิจการ.....ผลิตกระแสไฟฟ้าและไอน้ำ.....ทะเบียนโรงงานเลขที่.....จ-3-88-1/36ว.....หมดอายุวันที่.....
ได้รับใบอนุญาตประกอบกิจการโรงงานชื่อ.....บริษัท ไออาร์พีซี จำกัด (มหาชน).....จำนวนคนงาน.....200.....คน
ตรวจสอบทดสอบเมื่อวันที่ 26 มีนาคม 2567 เวลา 10:46 น. โรงงานนี้มีหม้อไอน้ำทั้งหมด.....8.....เครื่อง
หม้อไอน้ำเครื่องนี้หมายเลข.....7 (S-1003).....ขณะตรวจ หม้อไอน้ำเครื่องอื่นอยู่ในสภาพ.....☐ กำลังใช้งาน ☒ หยุด
ข้าพเจ้าได้ตรวจทดสอบสภาพหม้อไอน้ำเครื่องนี้ โดยการอัดน้ำ (Hydrostatic Test) ที่ความดันไม่น้อยกว่าเกณฑ์การอัดน้ำ
ทดสอบตามที่ระบุในหน้า 4 ของเอกสารนี้ และขอรับรองว่าหม้อไอน้ำและอุปกรณ์ทุกส่วนของหม้อไอน้ำเป็นไปตามรายละเอียดแสดง
ไว้ในหน้า 2 และ 3 ของเอกสารนี้ ข้าพเจ้าได้ทำการตรวจสอบและหรือทดสอบอย่างถูกต้องตามหลักวิศวกรรม และหม้อไอน้ำเครื่องนี้
สามารถใช้งานได้โดยปลอดภัย เป็นเวลา.....ปี นับตั้งแต่ตรวจทดสอบ ที่ความดัน ซึ่งได้ปรับตั้งลิมิตภัยที่เปราะบางไว้ที่ความดัน
ไม่เกิน.....62.16, 66.42 และ 68.40 Kg/cm2.....ข้าพเจ้าจึงลงลายมือชื่อไว้เป็นหลักฐาน

(ลงชื่อ).....
(.....นายกรณแสงศรี นิตติธวัชนันท์.....)
วิศวกรผู้ตรวจทดสอบ.....
(ลงชื่อ).....
(.....นางสาวจุฬารัตน์ นนทบุรี.....)
ผู้รับใบอนุญาตประกอบกิจการโรงงาน.....

ก่อนการตรวจสอบฯ โปรดอ่านรายละเอียดในหน้า 4 ของเอกสารนี้

หม้อไอน้ำเครื่องนี้เป็นแบบหม้อไอน้ำ.....☐ เรือ ☐ รถไฟ ☐ ลูกหมู ☐ ถอน้ำขาว ☐ ถอน้ำพอน (Package)
☐ คัดแปลงจากหม้อไอน้ำแบบ.....☒ อื่น ๆ (ระบุ).....หม้อต้ม HRSG.....ใช้งานมาแล้ว.....14.....ปี
หมายเลขเครื่อง.....7 (S-1003).....สร้างโดย.....บริษัท ไทยรุ่งเรือง เอ็น จีเนอรัล จำกัด.....โดยออกแบบความดันสูงสุดไว้ที่.....66.43 Kg/cm2.....
อุณหภูมิ.....440 C.....อัตราการผลิตไอน้ำ.....80.771 kg/hr.....พื้นที่ผิวรับความร้อน.....6H-1067 m2 Evap=10310.8 m2
แรงม้าหม้อไอน้ำ.....292.4 BHP.....การเคลื่อนย้ายหม้อไอน้ำ.....☒ ไม่เคย ☐ เคย เมื่อ.....
จาก (ที่ใด).....
ชื่อผู้ควบคุมหม้อไอน้ำ.....นาย พิศนัย สิงห์.....ขึ้นทะเบียนฯ เลขที่.....314-204-34146.....หมดอายุ พ.ศ.25.....68.....
ชื่อผู้ควบคุมหม้อไอน้ำ.....นาย วิเศษ เรืองพันธ์.....ขึ้นทะเบียนฯ เลขที่.....314-204-34151.....หมดอายุ พ.ศ.25.....68.....
ชื่อผู้ควบคุมหม้อไอน้ำ.....นาย พิศนัย สิงห์.....ขึ้นทะเบียนฯ เลขที่.....314-204-38182.....หมดอายุ พ.ศ.25.....68.....

1. ตัวหม้อไอน้ำ

การต่อแผ่นเหล็กหม้อไอน้ำ เป็นแบบ ☒ เชื่อม ☐ หมุดย้ำ เปลือกหม้อไอน้ำหนา.....Shell=47.62 mm, Cap=25 mm.....
ฉนวนหุ้มหม้อไอน้ำ.....☐ ไม่มี ☒ มี เป็นแบบ ☒ โดแก้ว ☐ Asbestos ☐ อิฐทนไฟ ☒ อื่น ๆ.....Rock wool.....
ขนาดหม้อไอน้ำ.....3,231 x 27,508 mm 12,833 mm.....ยาว.....ท่อไฟใหญ่ ขนาด.....ยาว.....หนา.....จำนวน.....ท่อ
ท่อไฟเล็กขนาด.....ยาว.....จำนวน.....ท่อ, ท่อไฟเล็กขนาด.....ยาว.....จำนวน.....ท่อ
ท่อสำหรับหม้อไอน้ำแบบถอน้ำ ขนาด.....38.1 mm.....ยาว.....1,200 mm.....จำนวน.....1,952.....ท่อ
ผนังเตาขนาด.....3,231 x 27,508 x 12,557 mm.....หนา.....6 mm.....ผนังด้านหน้า-หลัง (End Plates) หนา.....6 mm.....
ถังพักไอน้ำ (Header or Steam Dome) ขนาด.....1,924.8 x 5,200 x 48 mm.....
ช่องคนลง (Manhole) ☐ ไม่มี ☒ มี จำนวน.....2.....ช่อง, ช่องมือถอด (Handhole) ☒ ไม่มี ☐ มี จำนวน.....ช่อง
ช่องทำความสะอาดหม้อไอน้ำ (สำหรับหม้อไอน้ำแบบถอน้ำขาว) ☒ ไม่มี ☐ มี จำนวน.....ช่อง
เหล็กยึดโยงเป็นแบบ.....☐ Stay Rod ขนาด.....จำนวน.....ชุด
☐ Stay Tube ขนาด.....จำนวน.....ชุด
☐ Gusset Stay หนา.....ด้านหน้า.....ชุด ด้านหลัง.....ชุด
☐ อื่น ๆ.....จำนวน.....ชุด

2. สภาพอุปกรณ์ของหม้อไอน้ำ

2.1 ลิ้นนรภัย (Safety Valve) มีจำนวน.....3.....ชุด เป็นแบบ.....
☐ แบบน้ำหนักถ่วง ขนาด.....ระบายไอน้ำที่ความดัน.....
☒ แบบสปริงมีน้ำหนัก ขนาด.....11/2", 2", 21/2".....ระบายไอน้ำที่ความดัน.....62.16, 66.42 และ 68.40 Kg/cm2.....
☐ แบบ.....ขนาด.....ระบายไอน้ำที่ความดัน.....
2.2 ระบบความดัน
ความดันใช้งานปกติ (Working Pressure).....55 Kg/cm2.....
เกจวัดความดัน (Pressure Gauge) จำนวน.....2.....ชุด สเกลสูงสุดอ่านได้.....105 Kg/cm2.....
สวิตช์ควบคุมความดัน (Pressure Control Switch) ☒ ไม่มี ☐ มี จำนวน.....ชุด
ตั้งไว้ที่ความดัน.....Diff. Pressure.....

2.3 ระบบน้ำ

หลอดแก้วและวาล์วบังคับ มีจำนวน.....2.....ชุด พร้อมท่อระบายจากวาล์วหลอดแก้วถึงระดับพื้น
เครื่องควบคุมระดับน้ำ (Water Level Control) ☐ ไม่มี ☐ มี เป็นแบบ.....☐ ลูกลอย (Float Type) ☐ Electrode
☒ อื่น ๆ (ระบุ).....Level Transmitter.....จำนวน.....3.....ชุด
เครื่องสูบน้ำเข้าหม้อไอน้ำ เป็นแบบ.....☐ Reciprocating ☐ Turbine ☒ อื่น ๆ.....Centrifugal Pump.....จำนวน.....2.....ชุด
โดยใช้พลังงานจาก.....☒ ไฟฟ้า ☐ ไอน้ำ ☐ อื่น ๆ.....
วาล์วกันกลับ (Check Valve) ที่ถอน้ำเข้าหม้อไอน้ำ ขนาด.....6".....จำนวน.....1.....ชุด
น้ำที่เข้าหม้อไอน้ำ.....☐ น้ำประปา ☐ น้ำบาดาล ☐ น้ำบ่อ ☐ น้ำคลอง ☒ อื่น ๆ (ระบุ).....น้ำ Demin water.....
กรรมวิธีการปรับสภาพน้ำ.....☐ ไม่มี ☒ มี เป็นแบบ.....☐ Softener (Resin) ☐ เดมิสารเคมี ☒ อื่น ๆ.....
คุณสมบัติของน้ำเข้าหม้อไอน้ำ pH=.....7-8.....Hardness =.....Nil.....อื่น ๆ (ถ้ามี).....
วาล์วถ่าน้ำ (Blow Down Valve) ขนาด.....1".....จำนวน.....1.....ชุด

2.4 ระบบการจ่ายไอน้ำ

วาล์วจ่ายไอน้ำ (Main Steam Valve) ขนาด.....8".....จำนวน.....1.....ชุด
วาล์วกันกลับที่ท่อจ่ายไอน้ำ (Check Valve) ขนาด.....8".....จำนวน.....1.....ชุด
ท่อจ่ายไอน้ำ (Steam Pipe) ขนาด.....8".....ฉนวนหุ้มท่อจ่ายไอน้ำ.....☐ ไม่มี ☒ มี เป็นแบบ.....Rock Wool.....

- 2.5 ระบบสัญญาณเตือนภัย ☐ ไม่มี ☒ มี เป็นแบบ ☐ กระดิ่งไฟฟ้า ☐ โซน ☒ อื่น ๆ (ระบุ)..... Buzzer alarm
- 2.6 ระบบการเผาไหม้
- เชื้อเพลิงที่ใช้ ☐ ฟืน ☐ แกลบ ☐ ชีเลื่อย ☐ น้ำมันดีเซล ☐ น้ำมันเตากรด..... ☒ อื่น ๆ (ระบุ)..... ก๊าซธรรมชาติ
- ปริมาณการใช้..... 1,927 Kcal/hr (ต่อหน่วยเวลา) ☒ มีระบบควบคุมการจ่ายเชื้อเพลิง เป็นแบบ..... Automatic
- ขนาดความสามารถ..... 30 Ton/Hr..... การจัดทิศทางเปลวไฟ ☒ 1 Pass ☐ 2 Pass ☐ 3 Pass ☐ 4 Pass
- เปลวไฟขนาด..... 3.759.มม..... สูง..... 60,000.มม. ช่วยในการเผาไหม้ ☒ ธรรมชาติ ☐ พัดลมขนาด.....
- สายล่อฟ้า ☐ ไม่จำเป็นต้องมี ☒ จำเป็นต้องมี (☒ มีเหมาะสม ☐ ยังไม่มี)
- 2.7 ปลั๊กหลอมละลาย (Fusible Plug) ☒ ไม่มี ☐ มี จำนวน.....ชุด
- 2.8 ระบบปรับปรุงประสิทธิภาพ
- เครื่องอุ่นน้ำมัน (Oil Heater) ☒ ไม่มี ☐ มี เป็นแบบ.....-..... อุณหภูมิ.....
- เครื่องอุ่นอากาศ (Air Heater) ☒ ไม่มี ☐ มี เป็นแบบ.....-..... อุณหภูมิ.....
- เครื่องอุ่นน้ำ (Economizer) ☐ ไม่มี ☒ มี เป็นแบบ..... Vertical fin coil..... อุณหภูมิ..... 273.33 C
- การนำคอนเดนเสดกลับมาใช้ ☒ ไม่มี ☐ มี ปริมาณ.....
- 2.9 ภาชนะรับแรงดันไอน้ำ (Pressure Vessel) ☒ ไม่มี ☐ มี (ระบุ)
- เครื่องจักรไอน้ำ ขนาด ☒ ใหญ่ (High Pressure)..... ขนาด ☐ เล็ก (Low Pressure).....
- จำนวน.....ชุด
- เครื่อง.....จำนวน.....ชุด ใช้ความดัน..... ☐ มีล้นนิรภัยตั้งความดันที่.....
- เครื่อง.....จำนวน.....ชุด ใช้ความดัน..... ☐ มีล้นนิรภัยตั้งความดันที่.....
- เครื่อง.....จำนวน.....ชุด ใช้ความดัน..... ☐ มีล้นนิรภัยตั้งความดันที่.....
- เครื่อง.....จำนวน.....ชุด ใช้ความดัน..... ☐ มีล้นนิรภัยตั้งความดันที่.....

รายงานผลการตรวจหม้อน้ำก่อนรับรอง

ท่อไฟใหญ่	<input checked="" type="checkbox"/> เรียบร้อย	<input type="checkbox"/> บกพร่อง	ท่อไฟเล็ก	<input checked="" type="checkbox"/> เรียบร้อย	<input type="checkbox"/> บกพร่อง
ผนังด้านหน้า-หลัง	<input checked="" type="checkbox"/> เรียบร้อย	<input type="checkbox"/> บกพร่อง	ผนังเตา	<input checked="" type="checkbox"/> เรียบร้อย	<input type="checkbox"/> บกพร่อง
เหล็กยึดโยง	<input checked="" type="checkbox"/> เรียบร้อย	<input type="checkbox"/> บกพร่อง	ช่องมือสอด	<input checked="" type="checkbox"/> เรียบร้อย	<input type="checkbox"/> บกพร่อง
ช่องคนลง	<input checked="" type="checkbox"/> เรียบร้อย	<input type="checkbox"/> บกพร่อง	ท่อน้ำ	<input checked="" type="checkbox"/> เรียบร้อย	<input type="checkbox"/> บกพร่อง
เกจวัดความดัน	<input checked="" type="checkbox"/> เรียบร้อย	<input type="checkbox"/> บกพร่อง	ล้นนิรภัย	<input checked="" type="checkbox"/> เรียบร้อย	<input type="checkbox"/> บกพร่อง
เครื่องสูบน้ำเข้าหม้อไอน้ำ	<input checked="" type="checkbox"/> เรียบร้อย	<input type="checkbox"/> บกพร่อง	สวิตช์ควบคุมความดัน	<input checked="" type="checkbox"/> เรียบร้อย	<input type="checkbox"/> บกพร่อง
ระบบสัญญาณเตือนภัย	<input checked="" type="checkbox"/> เรียบร้อย	<input type="checkbox"/> บกพร่อง	เครื่องควบคุมระดับน้ำ	<input checked="" type="checkbox"/> เรียบร้อย	<input type="checkbox"/> บกพร่อง
สภาพตะกอนภายในหม้อไอน้ำ	<input checked="" type="checkbox"/> ไม่มี	<input type="checkbox"/> มี	มาก	<input type="checkbox"/> ปานกลาง	<input type="checkbox"/> น้อย

รายละเอียดของส่วนที่บกพร่องและอื่น ๆ

ปรกติ

ข้าพเจ้าได้ให้ผู้รับใบอนุญาตประกอบกิจการโรงงานดำเนินการซ่อมแซมแก้ไขจนเป็นที่เรียบร้อยแล้ว

ก่อนลงลายมือชื่อรับรอง



.....(วิศวกรผู้ตรวจทดสอบ)

(นายกรณแสง สุริยดิษฐ์)

ข้อกำหนดในการตรวจทดสอบฯ และกรอกรายงานในเอกสารรับรองความปลอดภัยในการใช้หม้อไอน้ำ

- ชื่อโรงงาน :- ใช้ตามที่ระบุไว้ในใบอนุญาตประกอบกิจการโรงงาน ถ้าไม่มีให้ใช้ชื่อผู้รับใบอนุญาต
- ประกอบกิจการโรงงาน :- ใช้ตามที่ระบุในบรรทัดที่ 7 ของหน้า 1 ในใบอนุญาตประกอบกิจการโรงงาน, รง. 4 (นับจากวันที่ลงมา)
- ทะเบียนโรงงานเลขที่ :- ใช้ตามที่ระบุในกรอบสี่เหลี่ยมมุมบนด้านขวาของใบอนุญาตประกอบกิจการโรงงาน, รง. 4
- หม้อไอน้ำหมายเลข :- หม้อไอน้ำที่ติดตั้งก่อนถือว่าเป็นหมายเลข 1
- ออกแบบความดันสูงสุด :- ความดันสูงสุดที่ผู้สร้างกำหนดให้ใช้ (Max. Allowable Working Pressure)
- สวิตช์ควบคุมความดัน :- (ถ้ามี) จะต้องตั้งไว้ไม่เกินความดันใช้งานสูงสุด (Max. Working Pressure)
- ล้นนิรภัย :-
- ต้องติดตั้งที่เลือกหรือดังักไอ และต้องไม่มีวาล์วคัตตันกลาง
 - ต้องเป็นแบบน้ำหนักถ่วงหรือแบบสปริงที่มีล้นน้ำได้ ไม่สามารถห้ามมิให้ หรือแบบอื่นที่สามารถตรวจสอบการเปิดได้ง่าย มีขนาดที่สามารถระบายไอน้ำได้ทันเมื่อความดันเกินกำหนดและปรับตั้งให้ระบายที่ความดันไม่เกิน 10% ของความดันใช้งานสูงสุด (Max. Working Pressure) แต่ต้องไม่เกิน 3% ของการออกแบบความดันสูงสุด (Max. Allowable Working Pressure)
 - ต้องมีไม่น้อยกว่า 2 ชุด สำหรับหม้อไอน้ำที่มีพื้นที่ผิวความร้อนตั้งแต่ 50 ตารางเมตรขึ้นไป
- ตะกรัน :- ถ้ามีมากกว่า 1/16 นิ้ว จะต้องล้างออก
- การตรวจทดสอบ :- ให้ใช้หลักวิชาการทางด้านวิศวกรรม หรือมาตรฐานสากลอันเป็นที่ยอมรับที่กรมโรงงานอุตสาหกรรม เห็นชอบ
- การอัดน้ำทดสอบ :- ต้องใช้ความดัน 1.5 เท่าของความดันสูงสุดที่ออกแบบ (Max. Allowable Working Pressure) ถ้าความดันใช้งานสูงสุดต่ำกว่า 60 ปอนด์ต่อตารางนิ้ว ต้องใช้ความดันไม่น้อยกว่า 2 เท่าของความดันที่ใช้งานสูงสุด ถ้าความดันใช้งานสูงสุดอยู่ในระหว่าง 60-80 ปอนด์ต่อตารางนิ้ว ต้องใช้ความดันไม่น้อยกว่า 120 ปอนด์ต่อตารางนิ้ว

หมายเหตุ

1. ในการตรวจทดสอบหากพบว่า ส่วนประกอบหรืออุปกรณ์ของหม้อไอน้ำส่วนหนึ่งส่วนใดมีข้อบกพร่องชำรุด หรือไม่ทำงาน วิศวกรผู้ตรวจทดสอบ ต้องแจ้งให้ผู้รับใบอนุญาตประกอบกิจการโรงงาน ดำเนินการซ่อมปรับปรุงแก้ไข หรือเปลี่ยนใหม่ให้อยู่ในสภาพเรียบร้อย ให้แล้วเสร็จสมบูรณ์ก่อนลงลายมือชื่อรับรอง
2. ต้องกรอกข้อความให้ครบทุกข้อ ข้อความใดที่ไม่ได้กรอก ต้องแสดงเหตุผล มิฉะนั้น เจ้าหน้าที่จะถือว่าไม่ได้ตรวจทดสอบหรือดูสภาพ ส่วนประกอบหรืออุปกรณ์ของหม้อไอน้ำนั้น และอาจพิจารณาไม่รับเอกสารฯ ฉบับนี้
3. ข้อความนอกเหนือจากที่ระบุในข้อกำหนด ให้ใช้หลักวิชาการทางวิศวกรรม

คำรับรองของผู้ประกอบกิจการโรงงาน

1. ข้าพเจ้าขอรับรองว่าในการตรวจทดสอบความปลอดภัยในการใช้หม้อไอน้ำครั้งนี้ วิศวกรผู้ตรวจทดสอบ ได้ดำเนินการตรวจทดสอบ หม้อไอน้ำ ตามที่กรมโรงงานอุตสาหกรรมกำหนดจริง หากกรมโรงงานอุตสาหกรรมตรวจพบในภายหลังว่า มิได้มีการตรวจทดสอบ หม้อไอน้ำตามที่กรมโรงงานอุตสาหกรรมกำหนด ข้าพเจ้ายินดีให้กรมโรงงานอุตสาหกรรม เพิกถอนใบอนุญาตประกอบกิจการ โรงงาน โดยไม่มีเงื่อนไข
2. เมื่อครบกำหนดที่จะต้องตรวจทดสอบหม้อไอน้ำครั้งต่อไป ข้าพเจ้าจะต้องแจ้งเป็นหนังสือให้กรมโรงงานอุตสาหกรรม ในกรณี โรงงานตั้งอยู่ในเขตกรุงเทพมหานคร หรือ สำนักงานอุตสาหกรรมจังหวัด ในกรณี โรงงานตั้งอยู่นอกเขตกรุงเทพมหานคร ทราบล่วงหน้าไม่น้อยกว่า 7 วัน เพื่อที่กรมโรงงานอุตสาหกรรม หรือสำนักงานอุตสาหกรรมจังหวัด จะได้ส่งเจ้าหน้าที่ไปสังเกตการณ์ ในการตรวจทดสอบหม้อไอน้ำ

ข้าพเจ้าได้อ่านและเข้าใจในข้อความดังกล่าวข้างต้นแล้ว จึงลงลายมือชื่อไว้เป็นสำคัญ

ลงชื่อ.....ผู้รับใบอนุญาตประกอบกิจการ โรงงาน

(นาย.....)

ภาพถ่ายประกอบรายงานผลการตรวจสอบหม้อน้ำ หมายเลข 7 (Boiler Unit 13 no. S-1003)



ภาพถ่ายโดยรวมของหม้อน้ำ

สำหรับประกอบเอกสารรับรองความปลอดภัยในการใช้หม้อน้ำ หมายเลข 7 (S-1003) ของ บริษัท ไออาร์พีซี จำกัด (มหาชน)
ตรวจสอบเรียบร้อยแล้ววันที่ 26 มีนาคม 2567



ภาพถ่ายโดยรวมของหม้อน้ำ

(ลงชื่อ)

(นายกรณแสงฤทธิ์ ปิติธวัชเนนทร์)
วิศวกรผู้ตรวจสอบ

(ลงชื่อ)

ผู้รับใบอนุญาตประกอบกิจการโรงงาน

ภาพถ่ายประกอบรายงานผลการตรวจสอบหม้อน้ำ หมายเลข 7 (Boiler Unit 13 no. S-1003)



ภาพถ่ายอุปกรณ์ของหม้อน้ำ

1. วิศวกรผู้ตรวจสอบ
- นายกรณแสงฤทธิ์ ปิติธวัชเนนทร์
2. ผู้ควบคุมหม้อน้ำ
- นายกิตติ บัณเฑาะ
3. วันที่ 26 มีนาคม 2567



รูปด้านสันผิวไฟของหม้อน้ำ

สำหรับประกอบเอกสารรับรองความปลอดภัยในการใช้หม้อน้ำ หมายเลข 7 (S-1003) ของ บริษัท ไออาร์พีซี จำกัด (มหาชน)
ตรวจสอบเรียบร้อยแล้ววันที่ 26 มีนาคม 2567

(ลงชื่อ)

(นายกรณแสงฤทธิ์ ปิติธวัชเนนทร์)
วิศวกรผู้ตรวจสอบ

(ลงชื่อ)

ผู้รับใบอนุญาตประกอบกิจการโรงงาน

ภาพถ่ายประกอบรายงานผลการตรวจสอบหม้อน้ำ หมายเลข 7 (Boiler Unit13 no. S-1003)



รูปด้านชั้นน้ำของหม้อน้ำ

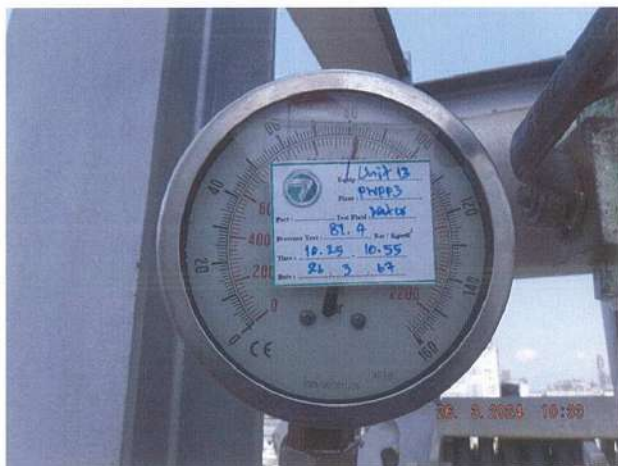

ภาพถ่ายแสดงขณะทำการทดสอบความดันใน
การตรวจสอบหม้อน้ำ

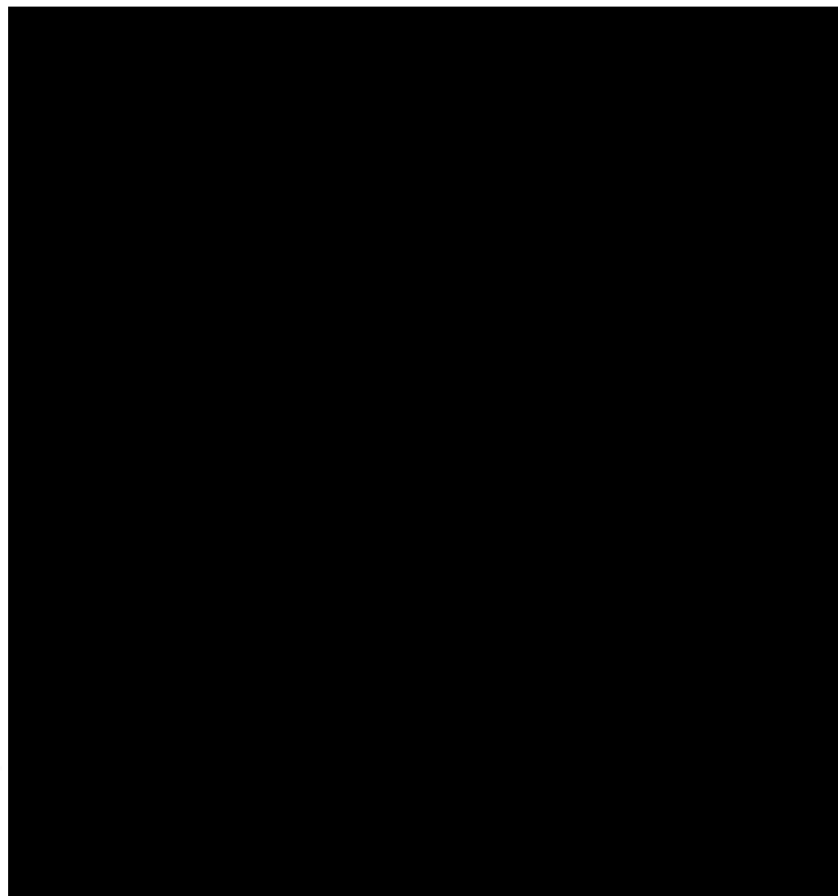

สำหรับประกอบเอกสารรับรองความปลอดภัยในการใช้หม้อน้ำ หมายเลข 7 (S-1003) ของ บริษัท ไออาร์พีซี จำกัด (มหาชน)

ตรวจสอบเรียบร้อยแล้ววันที่ 26 มีนาคม 2567

(ลงชื่อ)

(นายทรงแสง วัชรวิเศษนันท์)

วิศวกรผู้ตรวจสอบ

(ลงชื่อ)

วิมลรัตน์

(นางสาวจุลภากร พงษ์กุล)

ผู้รับใบอนุญาตประกอบกิจการโรงงาน



Thai Nondestructive Testing Public Company Limited

ใบกำกับข้อมูล

การเชื่อมแบบเชื่อมด้วยไฟฟ้า (Welding) ☒ เชื่อม ☐ การเชื่อมแบบเชื่อมด้วยแก๊ส (Gas Welding) ☐ เชื่อม

ขนาดของชิ้นงาน (Workpiece) ☐ ไม่ระบุ ☒ มีลักษณะ ☐ ธรรมดา ☐ Asbestos ☐ อื่นๆ (Specify) ☐ Resin/epoxy

ขนาดของรอยเชื่อม (Weld) ☐ 3.23x27.20mm ☐ ขนาดอื่น ☐ 12.8x3.5mm ☐ ข้อใดที่ระบุ ☐ จำนวน ☐ 1 ☐ 2 ☐ 3 ☐ 4 ☐ 5 ☐ 6 ☐ 7 ☐ 8 ☐ 9 ☐ 10 ☐ 11 ☐ 12 ☐ 13 ☐ 14 ☐ 15 ☐ 16 ☐ 17 ☐ 18 ☐ 19 ☐ 20 ☐ 21 ☐ 22 ☐ 23 ☐ 24 ☐ 25 ☐ 26 ☐ 27 ☐ 28 ☐ 29 ☐ 30 ☐ 31 ☐ 32 ☐ 33 ☐ 34 ☐ 35 ☐ 36 ☐ 37 ☐ 38 ☐ 39 ☐ 40 ☐ 41 ☐ 42 ☐ 43 ☐ 44 ☐ 45 ☐ 46 ☐ 47 ☐ 48 ☐ 49 ☐ 50 ☐ 51 ☐ 52 ☐ 53 ☐ 54 ☐ 55 ☐ 56 ☐ 57 ☐ 58 ☐ 59 ☐ 60 ☐ 61 ☐ 62 ☐ 63 ☐ 64 ☐ 65 ☐ 66 ☐ 67 ☐ 68 ☐ 69 ☐ 70 ☐ 71 ☐ 72 ☐ 73 ☐ 74 ☐ 75 ☐ 76 ☐ 77 ☐ 78 ☐ 79 ☐ 80 ☐ 81 ☐ 82 ☐ 83 ☐ 84 ☐ 85 ☐ 86 ☐ 87 ☐ 88 ☐ 89 ☐ 90 ☐ 91 ☐ 92 ☐ 93 ☐ 94 ☐ 95 ☐ 96 ☐ 97 ☐ 98 ☐ 99 ☐ 100 ☐ 101 ☐ 102 ☐ 103 ☐ 104 ☐ 105 ☐ 106 ☐ 107 ☐ 108 ☐ 109 ☐ 110 ☐ 111 ☐ 112 ☐ 113 ☐ 114 ☐ 115 ☐ 116 ☐ 117 ☐ 118 ☐ 119 ☐ 120 ☐ 121 ☐ 122 ☐ 123 ☐ 124 ☐ 125 ☐ 126 ☐ 127 ☐ 128 ☐ 129 ☐ 130 ☐ 131 ☐ 132 ☐ 133 ☐ 134 ☐ 135 ☐ 136 ☐ 137 ☐ 138 ☐ 139 ☐ 140 ☐ 141 ☐ 142 ☐ 143 ☐ 144 ☐ 145 ☐ 146 ☐ 147 ☐ 148 ☐ 149 ☐ 150 ☐ 151 ☐ 152 ☐ 153 ☐ 154 ☐ 155 ☐ 156 ☐ 157 ☐ 158 ☐ 159 ☐ 160 ☐ 161 ☐ 162 ☐ 163 ☐ 164 ☐ 165 ☐ 166 ☐ 167 ☐ 168 ☐ 169 ☐ 170 ☐ 171 ☐ 172 ☐ 173 ☐ 174 ☐ 175 ☐ 176 ☐ 177 ☐ 178 ☐ 179 ☐ 180 ☐ 181 ☐ 182 ☐ 183 ☐ 184 ☐ 185 ☐ 186 ☐ 187 ☐ 188 ☐ 189 ☐ 190 ☐ 191 ☐ 192 ☐ 193 ☐ 194 ☐ 195 ☐ 196 ☐ 197 ☐ 198 ☐ 199 ☐ 200 ☐ 201 ☐ 202 ☐ 203 ☐ 204 ☐ 205 ☐ 206 ☐ 207 ☐ 208 ☐ 209 ☐ 210 ☐ 211 ☐ 212 ☐ 213 ☐ 214 ☐ 215 ☐ 216 ☐ 217 ☐ 218 ☐ 219 ☐ 220 ☐ 221 ☐ 222 ☐ 223 ☐ 224 ☐ 225 ☐ 226 ☐ 227 ☐ 228 ☐ 229 ☐ 230 ☐ 231 ☐ 232 ☐ 233 ☐ 234 ☐ 235 ☐ 236 ☐ 237 ☐ 238 ☐ 239 ☐ 240 ☐ 241 ☐ 242 ☐ 243 ☐ 244 ☐ 245 ☐ 246 ☐ 247 ☐ 248 ☐ 249 ☐ 250 ☐ 251 ☐ 252 ☐ 253 ☐ 254 ☐ 255 ☐ 256 ☐ 257 ☐ 258 ☐ 259 ☐ 260 ☐ 261 ☐ 262 ☐ 263 ☐ 264 ☐ 265 ☐ 266 ☐ 267 ☐ 268 ☐ 269 ☐ 270 ☐ 271 ☐ 272 ☐ 273 ☐ 274 ☐ 275 ☐ 276 ☐ 277 ☐ 278 ☐ 279 ☐ 280 ☐ 281 ☐ 282 ☐ 283 ☐ 284 ☐ 285 ☐ 286 ☐ 287 ☐ 288 ☐ 289 ☐ 290 ☐ 291 ☐ 292 ☐ 293 ☐ 294 ☐ 295 ☐ 296 ☐ 297 ☐ 298 ☐ 299 ☐ 300 ☐ 301 ☐ 302 ☐ 303 ☐ 304 ☐ 305 ☐ 306 ☐ 307 ☐ 308 ☐ 309 ☐ 310 ☐ 311 ☐ 312 ☐ 313 ☐ 314 ☐ 315 ☐ 316 ☐ 317 ☐ 318 ☐ 319 ☐ 320 ☐ 321 ☐ 322 ☐ 323 ☐ 324 ☐ 325 ☐ 326 ☐ 327 ☐ 328 ☐ 329 ☐ 330 ☐ 331 ☐ 332 ☐ 333 ☐ 334 ☐ 335 ☐ 336 ☐ 337 ☐ 338 ☐ 339 ☐ 340 ☐ 341 ☐ 342 ☐ 343 ☐ 344 ☐ 345 ☐ 346 ☐ 347 ☐ 348 ☐ 349 ☐ 350 ☐ 351 ☐ 352 ☐ 353 ☐ 354 ☐ 355 ☐ 356 ☐ 357 ☐ 358 ☐ 359 ☐ 360 ☐ 361 ☐ 362 ☐ 363 ☐ 364 ☐ 365 ☐ 366 ☐ 367 ☐ 368 ☐ 369 ☐ 370 ☐ 371 ☐ 372 ☐ 373 ☐ 374 ☐ 375 ☐ 376 ☐ 377 ☐ 378 ☐ 379 ☐ 380 ☐ 381 ☐ 382 ☐ 383 ☐ 384 ☐ 385 ☐ 386 ☐ 387 ☐ 388 ☐ 389 ☐ 390 ☐ 391 ☐ 392 ☐ 393 ☐ 394 ☐ 395 ☐ 396 ☐ 397 ☐ 398 ☐ 399 ☐ 400 ☐ 401 ☐ 402 ☐ 403 ☐ 404 ☐ 405 ☐ 406 ☐ 407 ☐ 408 ☐ 409 ☐ 410 ☐ 411 ☐ 412 ☐ 413 ☐ 414 ☐ 415 ☐ 416 ☐ 417 ☐ 418 ☐ 419 ☐ 420 ☐ 421 ☐ 422 ☐ 423 ☐ 424 ☐ 425 ☐ 426 ☐ 427 ☐ 428 ☐ 429 ☐ 430 ☐ 431 ☐ 432 ☐ 433 ☐ 434 ☐ 435 ☐ 436 ☐ 437 ☐ 438 ☐ 439 ☐ 440 ☐ 441 ☐ 442 ☐ 443 ☐ 444 ☐ 445 ☐ 446 ☐ 447 ☐ 448 ☐ 449 ☐ 450 ☐ 451 ☐ 452 ☐ 453 ☐ 454 ☐ 455 ☐ 456 ☐ 457 ☐ 458 ☐ 459 ☐ 460 ☐ 461 ☐ 462 ☐ 463 ☐ 464 ☐ 465 ☐ 466 ☐ 467 ☐ 468 ☐ 469 ☐ 470 ☐ 471 ☐ 472 ☐ 473 ☐ 474 ☐ 475 ☐ 476 ☐ 477 ☐ 478 ☐ 479 ☐ 480 ☐ 481 ☐ 482 ☐ 483 ☐ 484 ☐ 485 ☐ 486 ☐ 487 ☐ 488 ☐ 489 ☐ 490 ☐ 491 ☐ 492 ☐ 493 ☐ 494 ☐ 495 ☐ 496 ☐ 497 ☐ 498 ☐ 499 ☐ 500 ☐ 501 ☐ 502 ☐ 503 ☐ 504 ☐ 505 ☐ 506 ☐ 507 ☐ 508 ☐ 509 ☐ 510 ☐ 511 ☐ 512 ☐ 513 ☐ 514 ☐ 515 ☐ 516 ☐ 517 ☐ 518 ☐ 519 ☐ 520 ☐ 521 ☐ 522 ☐ 523 ☐ 524 ☐ 525 ☐ 526 ☐ 527 ☐ 528 ☐ 529 ☐ 530 ☐ 531 ☐ 532 ☐ 533 ☐ 534 ☐ 535 ☐ 536 ☐ 537 ☐ 538 ☐ 539 ☐ 540 ☐ 541 ☐ 542 ☐ 543 ☐ 544 ☐ 545 ☐ 546 ☐ 547 ☐ 548 ☐ 549 ☐ 550 ☐ 551 ☐ 552 ☐ 553 ☐ 554 ☐ 555 ☐ 556 ☐ 557 ☐ 558 ☐ 559 ☐ 560 ☐ 561 ☐ 562 ☐ 563 ☐ 564 ☐ 565 ☐ 566 ☐ 567 ☐ 568 ☐ 569 ☐ 570 ☐ 571 ☐ 572 ☐ 573 ☐ 574 ☐ 575 ☐ 576 ☐ 577 ☐ 578 ☐ 579 ☐ 580 ☐ 581 ☐ 582 ☐ 583 ☐ 584 ☐ 585 ☐ 586 ☐ 587 ☐ 588 ☐ 589 ☐ 590 ☐ 591 ☐ 592 ☐ 593 ☐ 594 ☐ 595 ☐ 596 ☐ 597 ☐ 598 ☐ 599 ☐ 600 ☐ 601 ☐ 602 ☐ 603 ☐ 604 ☐ 605 ☐ 606 ☐ 607 ☐ 608 ☐ 609 ☐ 610 ☐ 611 ☐ 612 ☐ 613 ☐ 614 ☐ 615 ☐ 616 ☐ 617 ☐ 618 ☐ 619 ☐ 620 ☐ 621 ☐ 622 ☐ 623 ☐ 624 ☐ 625 ☐ 626 ☐ 627 ☐ 628 ☐ 629 ☐ 630 ☐ 631 ☐ 632 ☐ 633 ☐ 634 ☐ 635 ☐ 636 ☐ 637 ☐ 638 ☐ 639 ☐ 640 ☐ 641 ☐ 642 ☐ 643 ☐ 644 ☐ 645 ☐ 646 ☐ 647 ☐ 648 ☐ 649 ☐ 650 ☐ 651 ☐ 652 ☐ 653 ☐ 654 ☐ 655 ☐ 656 ☐ 657 ☐ 658 ☐ 659 ☐ 660 ☐ 661 ☐ 662 ☐ 663 ☐ 664 ☐ 665 ☐ 666 ☐ 667 ☐ 668 ☐ 669 ☐ 670 ☐ 671 ☐ 672 ☐ 673 ☐ 674 ☐ 675 ☐ 676 ☐ 677 ☐ 678 ☐ 679 ☐ 680 ☐ 681 ☐ 682 ☐ 683 ☐ 684 ☐ 685 ☐ 686 ☐ 687 ☐ 688 ☐ 689 ☐ 690 ☐ 691 ☐ 692 ☐ 693 ☐ 694 ☐ 695 ☐ 696 ☐ 697 ☐ 698 ☐ 699 ☐ 700 ☐ 701 ☐ 702 ☐ 703 ☐ 704 ☐ 705 ☐ 706 ☐ 707 ☐ 708 ☐ 709 ☐ 710 ☐ 711 ☐ 712 ☐ 713 ☐ 714 ☐ 715 ☐ 716 ☐ 717 ☐ 718 ☐ 719 ☐ 720 ☐ 721 ☐ 722 ☐ 723 ☐ 724 ☐ 725 ☐ 726 ☐ 727 ☐ 728 ☐ 729 ☐ 730 ☐ 731 ☐ 732 ☐ 733 ☐ 734 ☐ 735 ☐ 736 ☐ 737 ☐ 738 ☐ 739 ☐ 740 ☐ 741 ☐ 742 ☐ 743 ☐ 744 ☐ 745 ☐ 746 ☐ 747 ☐ 748 ☐ 749 ☐ 750 ☐ 751 ☐ 752 ☐ 753 ☐ 754 ☐ 755 ☐ 756 ☐ 757 ☐ 758 ☐ 759 ☐ 760 ☐ 761 ☐ 762 ☐ 763 ☐ 764 ☐ 765 ☐ 766 ☐ 767 ☐ 768 ☐ 769 ☐ 770 ☐ 771 ☐ 772 ☐ 773 ☐ 774 ☐ 775 ☐ 776 ☐ 777 ☐ 778 ☐ 779 ☐ 780 ☐ 781 ☐ 782 ☐ 783 ☐ 784 ☐ 785 ☐ 786 ☐ 787 ☐ 788 ☐ 789 ☐ 790 ☐ 791 ☐ 792 ☐ 793 ☐ 794 ☐ 795 ☐ 796 ☐ 797 ☐ 798 ☐ 799 ☐ 800 ☐ 801 ☐ 802 ☐ 803 ☐ 804 ☐ 805 ☐ 806 ☐ 807 ☐ 808 ☐ 809 ☐ 810 ☐ 811 ☐ 812 ☐ 813 ☐ 814 ☐ 815 ☐ 816 ☐ 817 ☐ 818 ☐ 819 ☐ 820 ☐ 821 ☐ 822 ☐ 823 ☐ 824 ☐ 825 ☐ 826 ☐ 827 ☐ 828 ☐ 829 ☐ 830 ☐ 831 ☐ 832 ☐ 833 ☐ 834 ☐ 835 ☐ 836 ☐ 837 ☐ 838 ☐ 839 ☐ 840 ☐ 841 ☐ 842 ☐ 843 ☐ 844 ☐ 845 ☐ 846 ☐ 847 ☐ 848 ☐ 849 ☐ 850 ☐ 851 ☐ 852 ☐ 853 ☐ 854 ☐ 855 ☐ 856 ☐ 857 ☐ 858 ☐ 859 ☐ 860 ☐ 861 ☐ 862 ☐ 863 ☐ 864 ☐ 865 ☐ 866 ☐ 867 ☐ 868 ☐ 869 ☐ 870 ☐ 871 ☐ 872 ☐ 873 ☐ 874 ☐ 875 ☐ 876 ☐ 877 ☐ 878 ☐ 879 ☐ 880 ☐ 881 ☐ 882 ☐ 883 ☐ 884 ☐ 885 ☐ 886 ☐ 887 ☐ 888 ☐ 889 ☐ 890 ☐ 891 ☐ 892 ☐ 893 ☐ 894 ☐ 895 ☐ 896 ☐ 897 ☐ 898 ☐ 899 ☐ 900 ☐ 901 ☐ 902 ☐ 903 ☐ 904 ☐ 905 ☐ 906 ☐ 907 ☐ 908 ☐ 909 ☐ 910 ☐ 911 ☐ 912 ☐ 913 ☐ 914 ☐ 915 ☐ 916 ☐ 917 ☐ 918 ☐ 919 ☐ 920 ☐ 921 ☐ 922 ☐ 923 ☐ 924 ☐ 925 ☐ 926 ☐ 927 ☐ 928 ☐ 929 ☐ 930 ☐ 931 ☐ 932 ☐ 933 ☐ 934 ☐ 935 ☐ 936 ☐ 937 ☐ 938 ☐ 939 ☐ 940 ☐ 941 ☐ 942 ☐ 943 ☐ 944 ☐ 945 ☐ 946 ☐ 947 ☐ 948 ☐ 949 ☐ 950 ☐ 951 ☐ 952 ☐ 953 ☐ 954 ☐ 955 ☐ 956 ☐ 957 ☐ 958 ☐ 959 ☐ 960 ☐ 961 ☐ 962 ☐ 963 ☐ 964 ☐ 965 ☐ 966 ☐ 967 ☐ 968 ☐ 969 ☐ 970 ☐ 971 ☐ 972 ☐ 973 ☐ 974 ☐ 975 ☐ 976 ☐ 977 ☐ 978 ☐ 979 ☐ 980 ☐ 981 ☐ 982 ☐ 983 ☐ 984 ☐ 985 ☐ 986 ☐ 987 ☐ 988 ☐ 989 ☐ 990 ☐ 991 ☐ 992 ☐ 993 ☐ 994 ☐ 995 ☐ 996 ☐ 997 ☐ 998 ☐ 999 ☐ 1000 ☐ 1001 ☐ 1002 ☐ 1003 ☐ 1004 ☐ 1005 ☐ 1006 ☐ 1007 ☐ 1008 ☐ 1009 ☐ 1010 ☐ 1011 ☐ 1012 ☐ 1013 ☐ 1014 ☐ 1015 ☐ 1016 ☐ 1017 ☐ 1018 ☐ 1019 ☐ 1020 ☐ 1021 ☐ 1022 ☐ 1023 ☐ 1024 ☐ 1025 ☐ 1026 ☐ 1027 ☐ 1028 ☐ 1029 ☐ 1030 ☐ 1031 ☐ 1032 ☐ 1033 ☐ 1034 ☐ 1035 ☐ 1036 ☐ 1037 ☐ 1038 ☐ 1039 ☐ 1040 ☐ 1041 ☐ 1042 ☐ 1043 ☐ 1044 ☐ 1045 ☐ 1046 ☐ 1047 ☐ 1048 ☐ 1049 ☐ 1050 ☐ 1051 ☐ 1052 ☐ 1053 ☐ 1054 ☐ 1055 ☐ 1056 ☐ 1057 ☐ 1058 ☐ 1059 ☐ 1060 ☐ 1061 ☐ 1062 ☐ 1063 ☐ 1064 ☐ 1065 ☐ 1066 ☐ 1067 ☐ 1068 ☐ 1069 ☐ 1070 ☐ 1071 ☐ 1072 ☐ 1073 ☐ 1074 ☐ 1075 ☐ 1076 ☐ 1077 ☐ 1078 ☐ 1079 ☐ 1080 ☐ 1081 ☐ 1082 ☐ 1083 ☐ 1084 ☐ 1085 ☐ 1086 ☐ 1087 ☐ 1088 ☐ 1089 ☐ 1090 ☐ 1091 ☐ 1092 ☐ 1093 ☐ 1094 ☐ 1095 ☐ 1096 ☐ 1097 ☐ 1098 ☐ 1099 ☐ 1100 ☐ 1101 ☐ 1102 ☐ 1103 ☐ 1104 ☐ 1105 ☐ 1106 ☐ 1107 ☐ 1108 ☐ 1109 ☐ 1110 ☐ 1111 ☐ 1112 ☐ 1113 ☐ 1114 ☐ 1115 ☐ 1116 ☐ 1117 ☐ 1118 ☐ 1119 ☐ 1120 ☐ 1121 ☐ 1122 ☐ 1123 ☐ 1124 ☐ 1125 ☐ 1126 ☐ 1127 ☐ 1128 ☐ 1129 ☐ 1130 ☐ 1131 ☐ 1132 ☐ 1133 ☐ 1134 ☐ 1135 ☐ 1136 ☐ 1137 ☐ 1138 ☐ 1139 ☐ 1140 ☐ 1141 ☐ 1142 ☐ 1143 ☐ 1144 ☐ 1145 ☐ 1146 ☐ 1147 ☐ 1148 ☐ 1149 ☐ 1150 ☐ 1151 ☐ 1152 ☐ 1153 ☐ 1154 ☐ 1155 ☐ 1156 ☐ 1157 ☐ 1158 ☐ 1159 ☐ 1160 ☐ 1161 ☐ 1162 ☐ 1163 ☐ 1164 ☐ 1165 ☐ 1166 ☐ 1167 ☐ 1168 ☐ 1169 ☐ 1170 ☐ 1171 ☐ 1172 ☐ 1173 ☐ 1174 ☐ 1175 ☐ 1176 ☐ 1177 ☐ 1178 ☐ 1179 ☐ 1180 ☐ 1181 ☐ 1182 ☐ 1183 ☐ 1184 ☐ 1185 ☐ 1186 ☐ 1187 ☐ 1188 ☐ 1189 ☐ 1190 ☐ 1191 ☐ 1192 ☐ 1193 ☐ 1194 ☐ 1195 ☐ 1



5. การตรวจสอบผลการดำเนินงานระบบหรืออุปกรณ์ความปลอดภัย (Functional Test)

- การทำงานของเครื่องดับเพลิง ☒ ปกติ ☐ ควรปรับปรุง
- การทำงานของเครื่องสูบน้ำ (Feed Water Pump) ☒ ปกติ ☐ ควรปรับปรุง
- การทำงานของเครื่องระบายความร้อนน้ำ ☒ ปกติ ☐ ควรปรับปรุง
- การทำงานของระบบจ่ายน้ำดับเพลิง ☒ ปกติ ☐ ควรปรับปรุง
- การทำงานของเครื่องจ่ายยาฆ่าเชื้อ (Disinfectant Control System) ☒ ปกติ ☐ ควรปรับปรุง
- ผลการประเมินการเดินเครื่อง ☒ ปกติ ☐ ควรปรับปรุง
- การทำงานของระบบแจ้งเตือนภัย (Alert Value) ☒ ปกติ ☐ ควรปรับปรุง

6. การตรวจสอบผลการดำเนินงานของระบบหรืออุปกรณ์ทั่วไป (General Equipment)

- การทำงานของเครื่องสูบน้ำ ☒ ปกติ ☐ ควรปรับปรุง
- การทำงานของเครื่องสูบน้ำหรือเครื่องสูบน้ำรวม ☒ ปกติ ☐ ควรปรับปรุง
- เครื่องปรับอากาศในห้องเครื่อง ☒ ปกติ ☐ ควรปรับปรุง
- ระบบไฟฟ้าภายในอาคาร ☒ ปกติ ☐ ควรปรับปรุง
- ระบบเครื่องกล (ลิฟต์บันได) ระบบท่อ อุปกรณ์การใช้น้ำ ☒ ปกติ ☐ ควรปรับปรุง
- ระบบปรับอากาศ (Air Conditioning) ☒ ปกติ ☐ ควรปรับปรุง
- ระบบไฟฟ้า (Main Power System) ☒ ปกติ ☐ ควรปรับปรุง
- ระบบความปลอดภัย ☒ ปกติ ☐ ควรปรับปรุง

7. รายงานผลการดำเนินงานตามข้อกำหนดการปฏิบัติงาน

8. การตรวจสอบผลการดำเนินงาน

8.1. การตรวจสอบผลการดำเนินงานตามข้อกำหนดการปฏิบัติงาน ☒ ปกติ ☐ ควรปรับปรุง

8.2. การตรวจสอบผลการดำเนินงานตามข้อกำหนดการปฏิบัติงาน ☒ ปกติ ☐ ควรปรับปรุง

8.2.1. การตรวจสอบผลการดำเนินงานตามข้อกำหนดการปฏิบัติงาน ☒ ปกติ ☐ ควรปรับปรุง

8.2.2. การตรวจสอบผลการดำเนินงานตามข้อกำหนดการปฏิบัติงาน ☒ ปกติ ☐ ควรปรับปรุง

8.2.3. การตรวจสอบผลการดำเนินงานตามข้อกำหนดการปฏิบัติงาน ☒ ปกติ ☐ ควรปรับปรุง

จึงขอรับรองว่าข้อมูลข้างต้นเป็นความจริงและถูกต้องตามที่ปรากฏในเอกสารแนบมา

(นายสมชาย หอมทิพย์)



วิศวกรตรวจสอบ

หมายเหตุ

1. ผลการดำเนินงานตามข้อกำหนดการปฏิบัติงาน ☒ ปกติ ☐ ควรปรับปรุง
2. ผลการดำเนินงานตามข้อกำหนดการปฏิบัติงาน ☒ ปกติ ☐ ควรปรับปรุง
3. ผลการดำเนินงานตามข้อกำหนดการปฏิบัติงาน ☒ ปกติ ☐ ควรปรับปรุง
4. ผลการดำเนินงานตามข้อกำหนดการปฏิบัติงาน ☒ ปกติ ☐ ควรปรับปรุง
5. ผลการดำเนินงานตามข้อกำหนดการปฏิบัติงาน ☒ ปกติ ☐ ควรปรับปรุง



กรมการขนส่งทางบก กระทรวงคมนาคม การตรวจสอบความปลอดภัยในการขนส่ง



การตรวจสอบความปลอดภัยในการขนส่ง

1. วิศวกรตรวจสอบ
- นายสมชาย หอมทิพย์
2. ผู้ควบคุมการปฏิบัติงาน
- นายสมชาย หอมทิพย์

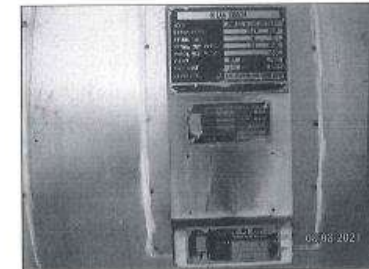

การตรวจสอบความปลอดภัยในการขนส่ง

ใช้สำหรับตรวจสอบผลการดำเนินงานตามข้อกำหนดการปฏิบัติงาน ☒ ปกติ ☐ ควรปรับปรุง

(ลงชื่อ)

(นายสมชาย หอมทิพย์)



(ลงชื่อ)

นางสาววิภากร หอมทิพย์



ภาพถ่ายอุปกรณ์ประกอบเครื่องจักรกลโรงงานอุตสาหกรรมที่ใช้ในโรงงาน S-1004



ภาพถ่ายของเกจวัดความดันไอน้ำของหม้อต้มไอน้ำ Steam Drum ในเครื่องจักรกลโรงงาน



ภาพถ่ายของเกจวัดความดันไอน้ำของเครื่องแลกเปลี่ยนความร้อน Economizer ในเครื่องจักรกลโรงงาน

ใช้สำหรับประกอบเอกสารประกอบการขอใบประกอบกิจการโรงงานอุตสาหกรรม S-1004 ของ บริษัท โกลด์ฟิช จำกัด (มหาชน) ซึ่งกระทรวงมหาดไทย
มีเลขที่ 8 สิงหาคม 2564

(ลงชื่อ)  

นางสาวกัญญาพร
วิศวกรผู้ตรวจทดสอบ

(ลงชื่อ) 

นางสาวกัญญาพร รังธอง
ผู้รับใบอนุญาตประกอบกิจการโรงงาน



ภาพถ่ายอุปกรณ์ประกอบเครื่องจักรกลโรงงานอุตสาหกรรมที่ใช้ในโรงงาน S-1004



ภาพถ่ายของ Flue Tube ของเครื่องแลกเปลี่ยนความร้อน Economizer



ภาพถ่ายของ Steam Drum ของเครื่องจักรกลโรงงาน

ใช้สำหรับประกอบเอกสารประกอบการขอใบประกอบกิจการโรงงานอุตสาหกรรม S-1004 ของ บริษัท โกลด์ฟิช จำกัด (มหาชน) ซึ่งกระทรวงมหาดไทย
มีเลขที่ 8 สิงหาคม 2564

(ลงชื่อ)  

(นางสาวกัญญาพร)
วิศวกรผู้ตรวจทดสอบ

(ลงชื่อ) 

นางสาวกัญญาพร รังธอง
ผู้รับใบอนุญาตประกอบกิจการโรงงาน



Thai Nondestructive Testing Public Company Limited

สำนักข่าวบีบีซีรายงานว่า

อัตราเงินเฟ้อเฉลี่ย ๒.๖%

วันที่
 เลขที่ วันที่
 (เพื่อใช้ บ. สำหรับชำระค่าเงิน)

เอกสารวิจัยเรื่องความปลอดภัยในการใช้หัตถ์ไฮดรอลิก

[illegible][illegible]

ข้าพเจ้าได้ตรวจหาผลของยาแพนโทนิคหรือโง๊นไฮโดรเจนไฮโดรเจน (Hydrostatic Test) ที่ควบคุมไม่ได้ก่อนทำการทำการขึ้นน้ำหนักของ
คนที่อยู่ในน้ำ 4 ของผลตรวจ และผลตรวจพบว่าโง๊นไฮโดรเจนไฮโดรเจนที่ควบคุมไม่ได้มีน้ำหนักที่ลดลงและผลตรวจพบว่าโง๊นไฮโดรเจนไฮโดรเจน
ของผลตรวจพบว่า ข้าพเจ้าได้ทำการตรวจหาผลของยาแพนโทนิคหรือโง๊นไฮโดรเจนไฮโดรเจน (Hydrostatic Test) ที่ควบคุมไม่ได้ก่อนทำการทำการขึ้นน้ำหนักของ
คนที่อยู่ในน้ำ 4 ของผลตรวจ และผลตรวจพบว่าโง๊นไฮโดรเจนไฮโดรเจนที่ควบคุมไม่ได้มีน้ำหนักที่ลดลงและผลตรวจพบว่าโง๊นไฮโดรเจนไฮโดรเจน

ใบเก็บ: 62.16, 66.42, 68.49 ปีงบประมาณ: 2561 วัตถุประสงค์: 1. เพื่อส่งเสริมและสนับสนุนให้ประชาชนได้มีโอกาสเรียนรู้เกี่ยวกับธรรมชาติและสิ่งแวดล้อม

(1991)

E-mail: mamontov@phd.ru; otlovskiy@phd.ru

ปีงบประมาณ ๒๕๕๖



(15-28-0)

[illegible]

ผู้รับใบอนุญาตประกอบวิชาชีพ กิจการ โรงงาน

ก่อนตรวจตอบฯ ไปรอ่านรายละเอียดในหน้า 4 ของเอกสารนี้

[illegible]

Thuji Nondestructive Testing Public Company Limited

เรื่องน้ำ

[illegible]

บุคลากรที่รับผิดชอบ

2.1. ภัยพิบัติ (Safety Value) มีจำนวน 8 ชุดเป็นแบบ

☐ แบบนำร่องก่อน ขนาด 0 - รวมภายในที่สำรวจแล้ว

☒ แบบสเปกที่คำนวณได้ ขนาด 0 11(2", 3", 21/2") รวมภายในที่สำรวจแล้ว 62.18, 66.42, 68.40 มม.

☐ แบบ ขนาด 0 - รวมภายในที่สำรวจแล้ว

2.2 วัตถุประสงค์ของการวิจัย

ความดันใช้งานปกติ (Working Pressure) : 55 Bar
 มาตรวัดความดัน (Pressure Gauge) จำนวน : 2 ชุด ติดตั้งจุดวัดด้านใด : III Bar
 ตัวสวิตช์ควบคุมความดัน (Pressure Control Switch) ☒ อัตโนมัติ ☐ ธรรมดา ชุด
 ชื่อผู้ควบคุมงาน : Diff. Pressure :

2.3 การวิเคราะห์

ปอดของหมอดูวารีใช้กัน มีจำนวน 2 ชุด พร้อมช่องระบายอากาศด้วยท่อชนิดกันน้ำระดับยี่สิบ
 เครื่องควบคุมระดับน้ำ (Water Level Control) ☐ ไม่นมี ☒ มีเป็นแบบ ☐ ฟลोट (Float Type) ☐ No floatcode
☒ อื่นๆ (exp) 1. ระดับน้ำตามปกติ จำนวน 3 ชุด
 เครื่องสูบน้ำที่ใช้ทำถังเก็บน้ำเป็นแบบ ☐ Reciprocating ☐ Turbine ☒ อื่นๆ Centrifugal pump 2 ชุด
 โคมไฟสว่างบนบวม ☒ ไม่ใช้ ☐ ไม่นมี ☐ อื่นๆ
 รั้วที่เก็บกลับ (Check Valve) ที่ติดกับถังเก็บน้ำใช้กัน 6 จำนวน 1 ชุด
 เครื่องสูบน้ำแบบไดรฟ์ ☐ ไม่ใช้แบบไดรฟ์ ☐ แบบพาสซีว ☐ อื่นๆ (exp) Drain Water
 การนำวัสดุไปใช้จากบ่อน้ำ ☐ ไม่มี ☒ มีเป็นแบบ ☐ Solenoid (Resin) ☐ ลิ้นชักจากถัง ☒ อื่นๆ
 คุณสมบัติของน้ำที่นำมารีไซเคิล pH 7-8 Hardness Nil
 ระบายน้ำทิ้ง (Blow Down Valve) 1 จำนวน 1 ชุด

2.4 ระบบการจ่ายน้ำ

วาล์วสกรู (Man Screw Valve) ขนาด Ø นิ้ว จำนวน ชุด
 วาล์วกันกลับที่ท่อจ่ายน้ำ (Check Valve) ขนาด Ø นิ้ว จำนวน ชุด
 ท่อจ่ายน้ำ (Screw Pipe) ขนาด Ø นิ้ว หมายเหตุท่อจ่ายน้ำได้ ☐ ไม่มี ☒ มี เป็นสนิม Rock wool





สำนักงานวิศวกรรมโยธา
กรมโยธาธิการและผังเมือง

แบบทดสอบการตรวจสอบการเปลี่ยนแปลงชนิดในการใช้เนื้อที่

ก.1333333333 (Incorporation)

1. ประวัติการจ้างและผลการจ้างของหน่วยงานที่เกี่ยวข้อง

1. ชื่อของหน่วยงานจ้าง.....
2. ชื่อของหน่วยงานจ้าง.....
3. ชื่อของหน่วยงานจ้าง.....
4. ชื่อของหน่วยงานจ้าง.....

2. การตรวจสอบการจ้าง (External Inspection)

การจ้างงานโดย.....

3. การตรวจสอบการจ้าง (Internal Inspection)

3.1. สถานะที่จ้างงานโดย.....

3.2. สถานะที่จ้างงานโดย.....

4. การทดสอบการจ้าง (Hydrostatic Test)

การจ้างงานโดย.....



-2-

5. การตรวจสอบการจ้าง (Functional Test)

- การจ้างงานโดย.....
- การจ้างงานโดย.....
- การจ้างงานโดย.....
- การจ้างงานโดย.....
- การจ้างงานโดย.....
- การจ้างงานโดย.....
- การจ้างงานโดย.....

6. การตรวจสอบการจ้าง (General Equipment)

- การจ้างงานโดย.....
- การจ้างงานโดย.....
- การจ้างงานโดย.....
- การจ้างงานโดย.....
- การจ้างงานโดย.....
- การจ้างงานโดย.....
- การจ้างงานโดย.....

7. การตรวจสอบการจ้าง (Safety)

7.1. การจ้างงานโดย.....

7.2. การจ้างงานโดย.....

7.3. การจ้างงานโดย.....

7.4. การจ้างงานโดย.....

7.5. การจ้างงานโดย.....

7.6. การจ้างงานโดย.....

7.7. การจ้างงานโดย.....

7.8. การจ้างงานโดย.....

7.9. การจ้างงานโดย.....

7.10. การจ้างงานโดย.....

7.11. การจ้างงานโดย.....

7.12. การจ้างงานโดย.....

7.13. การจ้างงานโดย.....

7.14. การจ้างงานโดย.....

7.15. การจ้างงานโดย.....

7.16. การจ้างงานโดย.....

7.17. การจ้างงานโดย.....

7.18. การจ้างงานโดย.....

7.19. การจ้างงานโดย.....

7.20. การจ้างงานโดย.....



ภาพถ่ายเหตุการณ์ประกอบเอกสารรายงานผลการตรวจทดสอบห้องไอน้ำหมายเลข S-1005



ภาพถ่ายอยู่บริเวณเบสของถังความดันของ
ห้องไอน้ำ

1. นิสิตผู้สำรวจทดสอบ
 - นายถาวร กาญจนสมบูรณ์
2. ผู้ควบคุมห้องไอน้ำ
 - นายพิชญ์พงศ์ เลื่อนวิจิ

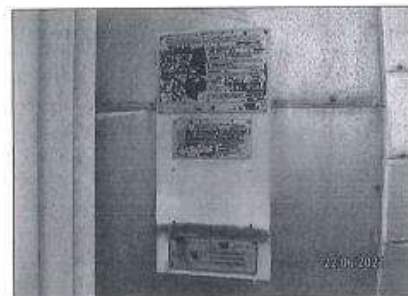

ภาพถ่ายของ Name plate ที่ติดบน
รายละเอียดของถังของห้องไอน้ำ
หมายเลข S-1001

ใช้สำหรับประกอบเอกสารประกอบการปฏิบัติงานในห้องไอน้ำหมายเลข S-1005 ของ บริษัท ไออาร์พีซี จำกัด (มหาชน) ซึ่งตรวจทดสอบ
เมื่อวันที่ 22 มิถุนายน 2564

(ลงชื่อ)  
(นายถาวร กาญจนสมบูรณ์)
วิศวกรผู้ตรวจทดสอบ

(ลงชื่อ) 
นางสาวหญิงอุทัย ทอดยงใจ
ผู้รับใบอนุญาตประกอบกิจการโรงงาน



ภาพถ่ายเหตุการณ์ประกอบเอกสารรายงานผลการตรวจทดสอบห้องไอน้ำหมายเลข S-1005

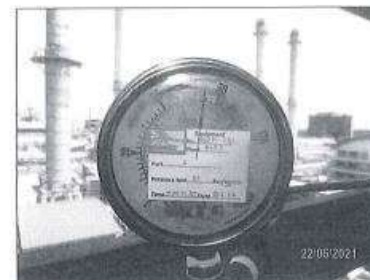

ภาพถ่ายแสดงมาตรวัดความดันของถังการทดสอบ
แรงดันของ Steam Drum ในถาวร S10
ทดสอบห้องไอน้ำ



ภาพถ่ายแสดงมาตรวัดความดันการทดสอบ
แรงดันของ Economizer ในถาวร S10
ทดสอบห้องไอน้ำ

ใช้สำหรับประกอบเอกสารประกอบการปฏิบัติงานในห้องไอน้ำหมายเลข S-1005 ของ บริษัท ไออาร์พีซี จำกัด (มหาชน) ซึ่งตรวจทดสอบ
เมื่อวันที่ 22 มิถุนายน 2564

(ลงชื่อ)  
(นายถาวร กาญจนสมบูรณ์)
วิศวกรผู้ตรวจทดสอบ

(ลงชื่อ) 
นางสาวหญิงอุทัย ทอดยงใจ
ผู้รับใบอนุญาตประกอบกิจการโรงงาน



การดำเนินการตรวจสอบความปลอดภัยในการใช้หม้อไอน้ำ 5-1005



ภาพถ่ายภายใน Economizer ของหม้อไอน้ำ
แสดง Flooded Tube ที่อุดตัน



รถถังเก็บ Steam Drum ของหม้อไอน้ำ
แสดงให้เห็นส่วนที่ชำรุดที่เชื่อม

ใช้สำหรับประกอบเอกสารรับรองความปลอดภัยในการใช้หม้อไอน้ำหมายเลข 5-1005 ของ บริษัท ไออาร์พีซี จำกัด (มหาชน) ซึ่งตรวจสอบ
เมื่อวันที่ 22 มิถุนายน 2564

(ลงชื่อ)
นพอนกร กาจอนกาน
วิศวกรผู้ตรวจสอบ

(ลงชื่อ)
นางสาวหนึ่งฤดี พลอยขจร
ผู้รับใบอนุญาตประกอบกิจการโรงงาน

สำนักเทคโนโลยีความปลอดภัย
กรมโรงงานอุตสาหกรรม

รหัส.....
เลขรับที่.....วันที่.....
(ช่องที่ 1) สำหรับเจ้าหน้าที่กรอก

เอกสารรับรองความปลอดภัยในการใช้หม้อไอน้ำ

ข้าพเจ้า..... นพอนกร กาจอนกาน..... อายุ..... 54..... ปี อาชีพ..... วิศวกร.....
พักที่บ้านเลขที่..... 197/1..... หมู่..... 6..... ต.รอก/ชอย..... อ.บ้าน.....
ตำบล/แขวง..... เมือง..... อำเภอ/เขต..... เมือง..... จังหวัด..... ระยอง..... โทรศัพท์..... 086-3016007.....
สถานที่ทำงาน..... บมจ. IRPC ส่วนตรวจสอบโรงงาน (IRIN)..... ตั้งอยู่ ณ..... 299..... อ. ชะอวด..... จ. ระยอง..... โทรศัพท์..... 086-3016007.....
ได้รับใบอนุญาตประกอบวิชาชีพวิศวกรรมควบคุม สาขาวิศวกรรมเครื่องกล ตามพระราชบัญญัติวิศวกร พ.ศ. 2542
เลขทะเบียน สทว/ภค..... 830..... ตั้งแต่วันที่ 10 สิงหาคม 2566 ถึงวันที่ 9 ธ.ค. 2571..... และไม่มีอยู่ในระหว่างถูกสั่งพัก
หรือเพิกถอนใบอนุญาตฯ ตามสำเนาบัตรประจำตัวที่แนบมาพร้อมนี้ ได้รับอนุญาตให้ขึ้นทะเบียนเป็นวิศวกรตรวจสอบหม้อไอน้ำหรือ
หม้อต้มฯ เลขทะเบียน-6-64-627..... หม้อต้มฯ วันที่ 31 ธันวาคม พ.ศ..... 2568.....

ข้าพเจ้าได้ทำการอัดน้ำทดสอบและตรวจสอบสภาพหม้อไอน้ำของโรงงาน..... บริษัท ไออาร์พีซี จำกัด (มหาชน).....
ซึ่งตั้งอยู่ที่..... 299..... หมู่ที่..... 5..... ต.รอก/ชอย..... อ.บ้าน..... จ.ระยอง.....
ตำบล/แขวง..... เมือง..... อำเภอ/เขต..... เมือง..... จังหวัด..... ระยอง..... โทรศัพท์..... 038-611333.....
ประกอบกิจการ..... ผลิตภัณฑ์ไฟฟ้าและไอน้ำ..... ทะเบียนโรงงานเลขที่..... จ-3-88-1/367..... หม้อต้มฯ วันที่.....
ผู้รับใบอนุญาตประกอบกิจการโรงงานชื่อ..... บริษัท ไออาร์พีซี จำกัด (มหาชน)..... จำนวนคนงาน..... 200..... คน
ตรวจสอบเมื่อวันที่ 11 กุมภาพันธ์ 2567..... เวลา 10:46..... น. โรงงานนี้มีหม้อไอน้ำทั้งหมด..... 8..... เครื่อง
หม้อไอน้ำเครื่องนี้หมายเลข..... 10 (S-1006)..... ขณะตรวจ หม้อไอน้ำเครื่องอื่นอยู่ในสภาพ ☐ กำลังใช้งาน ☒ หยุด

ข้าพเจ้าได้ตรวจสอบสภาพหม้อไอน้ำเครื่องนี้ โดยการอัดน้ำ (Hydrostatic Test) ที่ความดันไม่น้อยกว่าเกณฑ์การอัดน้ำ
ทดสอบตามที่ระบุในหน้า 4 ของเอกสารนี้ และขอรับรองว่าหม้อไอน้ำและอุปกรณ์ทุกส่วนของหม้อไอน้ำเป็นไปตามรายละเอียดแสดง
ไว้ในหน้า 2 และ 3 ของเอกสารนี้ ข้าพเจ้าได้ทำการตรวจสอบและหรือทดสอบอย่างถูกต้องตามหลักวิศวกรรม และหม้อไอน้ำเครื่องนี้
สามารถใช้งานได้โดยปลอดภัย เป็นเวลา 1 ปี นับตั้งแต่ตรวจสอบ ที่ความดัน ซึ่งได้ปรับตั้งดังนี้ภัยภัยที่เปิดเผยโดยที่ความดัน
ไม่เกิน..... 62.46, 66.42 และ 68.40 Kg/cm2..... ข้าพเจ้าจึงลงลายมือชื่อไว้เป็นหลักฐาน

(ลงชื่อ).....
(..... นายกรณเสฏฐ์ ปิติธริยะนันท์.....)
วิศวกรผู้ตรวจสอบ

(ลงชื่อ).....
(..... พงษ์เทพ พงษ์เทพ.....)
ผู้รับใบอนุญาตประกอบกิจการโรงงาน

ก่อนการตรวจสอบฯ โปรดอ่านรายละเอียดในหน้า 4 ของเอกสารนี้

หม้อไอน้ำเครื่องนี้เป็นแบบหม้อไอน้ำ ☐ เรือ ☐ รถไฟ ☐ ลูกหมู ☐ ถอน้ำขาว ☐ ถอน้ำพอน (Package)
☒ คัดแปลงจากหม้อไอน้ำแบบ..... ☒ อื่น ๆ (ระบุ)..... ถอน้ำคั่ง HRSG..... ใช้งานมาแล้ว..... 14..... ปี
หมายเลขเครื่อง..... 10 (S-1006)..... สร้างโดย..... บริษัท ไทยรุ่งเรือง เอนจิเนียริง จำกัด..... โดยออกแบบความดันสูงสุดไว้ที่..... 66.43 Kg/cm2.....
อุณหภูมิ..... 440°C..... อัตราการผลิตไอน้ำ..... 80.771 kg/hr..... พื้นที่ผิวรับความร้อน..... SH-1067 m2 Evap=10310.8 m2.....
แรงม้าหม้อไอน้ำ..... 292.4 BHP..... การเคลื่อนย้ายหม้อไอน้ำ ☒ ไม่เคย ☐ เคย เมื่อ.....
จาก (ที่ใด).....
ชื่อผู้ควบคุมหม้อไอน้ำ..... นาย พงษ์เทพ พงษ์เทพ..... ขึ้นทะเบียนฯ เลขที่..... 314-204-34146..... หม้อต้มฯ พ.ศ. 2568.....
ชื่อผู้ควบคุมหม้อไอน้ำ..... นาย พงษ์เทพ พงษ์เทพ..... ขึ้นทะเบียนฯ เลขที่..... 314-204-34151..... หม้อต้มฯ พ.ศ. 2568.....
ชื่อผู้ควบคุมหม้อไอน้ำ..... นาย พงษ์เทพ พงษ์เทพ..... ขึ้นทะเบียนฯ เลขที่..... 314-204-38182..... หม้อต้มฯ พ.ศ. 2568.....

ข้อกำหนดในการตรวจสอบฯ และกรอกรายงานในเอกสารรับรองความปลอดภัยในการใช้น้ำร้อนไอน้ำ

- ชื่อโรงงาน :- ใช้ตามที่ระบุไว้ในใบอนุญาตประกอบกิจการ โรงงาน ถ้าไม่มีให้ใช้ชื่อผู้รับใบอนุญาต
- ประกอบกิจการโรงงาน :- ใช้ตามที่ระบุในบรรทัดที่ 7 ของหน้า 1 ในใบอนุญาตประกอบกิจการ โรงงาน, ร.ง. 4 (นับจากวันที่ลงมา)
- ทะเบียนโรงงานเลขที่ :- ใช้ตามที่ระบุในกรอบสี่เหลี่ยมบนด้านขวาของใบอนุญาตประกอบกิจการ โรงงาน, ร.ง. 4
- หม้อไอน้ำหมายเลข :- หม้อไอน้ำที่ติดตั้งก่อนถือว่าเป็นหมายเลข 1
- ออกแบบความดันสูงสุด :- ความดันสูงสุดที่ผู้สร้างกำหนดให้ใช้ (Max. Allowable Working Pressure)
- สวิตช์ควบคุมความดัน :- (ถ้ามี) จะต้องตั้งไว้ไม่เกินความดันใช้งานสูงสุด (Max. Working Pressure)
- ลิ้นนิรภัย :- - ต้องติดตั้งที่เปลือกหรือถังพักไอ และต้องไม่มีวาล์วตัวคั่นกลาง
- ต้องเป็นแบบนำหนักถ่วงหรือแบบสปริงที่มีคานจับ ไม่มีคานจับห้ามใช้ หรือแบบอื่นที่สามารถตรวจสอบการเปิดได้ง่าย มีขนาดที่สามารถระบายไอได้ทันเมื่อความดันเกินกำหนดและปรับตั้งให้ระบายที่ความดันไม่เกิน 10% ของความดันใช้งานสูงสุด (Max. Working Pressure) แต่ต้อง ไม่เกิน 3% ของการออกแบบความดันสูงสุด (Max. Allowable Working Pressure)
- ต้องมีไม่น้อยกว่า 2 ชุด สำหรับหม้อไอน้ำที่มีพื้นที่ผิวรับความร้อนตั้งแต่ 50 ตารางเมตรขึ้นไป
- ตะกรัน :- ถ้ามีมากกว่า 1/16 นิ้ว จะต้องล้างออก
- การตรวจสอบ :- ให้ใช้หลักวิชาการทางด้านวิศวกรรม หรือมาตรฐานสากลอันเป็นที่อมรับที่กรมโรงงานอุตสาหกรรม เห็นชอบ
- การอัดน้ำทดสอบ :- ต้องใช้ความดัน 1.5 เท่าของความดันสูงสุดที่ออกแบบ (Max. Allowable Working Pressure) ถ้าความดันใช้งานสูงสุดต่ำกว่า 60 ปอนด์ต่อตารางนิ้ว ต้องใช้ความดันไม่น้อยกว่า 2 เท่า ของความดันที่ใช้งานสูงสุด ถ้าความดันใช้งานสูงสุดอยู่ในระหว่าง 60-80 ปอนด์ต่อตารางนิ้ว ต้องใช้ความดันไม่น้อยกว่า 120 ปอนด์ต่อตารางนิ้ว

หมายเหตุ

- ในการตรวจสอบหากพบว่า ส่วนประกอบหรืออุปกรณ์ของหม้อไอน้ำส่วนหนึ่งส่วนใดมีข้อบกพร่องชำรุด หรือไม่ทำงาน วิศวกรผู้ตรวจสอบ ต้องแจ้งให้ผู้รับใบอนุญาตประกอบกิจการ โรงงาน ดำเนินการซ่อมปรับปรุงแก้ไข หรือเปลี่ยนใหม่ให้อยู่ในสภาพเรียบร้อย ให้แล้วเสร็จสมบูรณ์ก่อนลงลายมือชื่อรับรอง
- ต้องกรอกข้อความให้ครบทุกข้อ ข้อความใดที่ไม่ได้กรอก ต้องแสดงเหตุผล มิฉะนั้น เจ้าหน้าที่จะถือว่าไม่ได้ตรวจสอบหรือดูสภาพ ส่วนประกอบหรืออุปกรณ์ของหม้อไอน้ำนั้น และอาจพิจารณาไม่รับเอกสารฯ ฉบับนี้
- ข้อความนอกเหนือจากที่ระบุในข้อกำหนด ให้ใช้หลักวิชาการทางวิศวกรรม

การรับรองของผู้ประกอบการโรงงาน

- ข้าพเจ้าขอรับรองว่าในการตรวจสอบความปลอดภัยในการใช้น้ำร้อนไอน้ำครั้งนี้ วิศวกรผู้ตรวจสอบได้ดำเนินการตรวจสอบ หม้อไอน้ำ ตามที่กรม โรงงานอุตสาหกรรมกำหนดจริง หากกรม โรงงานอุตสาหกรรมตรวจพบในภายหลังว่า ไม่ได้มีการตรวจสอบ หม้อไอน้ำตามที่กรม โรงงานอุตสาหกรรมกำหนด ข้าพเจ้ายินดีให้กรม โรงงานอุตสาหกรรม เพิกถอนใบอนุญาตประกอบกิจการ โรงงาน โดยไม่มีเงื่อนไข
- เมื่อครบกำหนดที่จะต้องตรวจสอบหม้อไอน้ำครั้งต่อไป ข้าพเจ้าจะต้องแจ้งเป็นหนังสือให้กรม โรงงานอุตสาหกรรม ในกรณี โรงงานตั้งอยู่ในเขตกรุงเทพมหานคร หรือ สำนักงานอุตสาหกรรมจังหวัด ในกรณี โรงงานตั้งอยู่นอกเขตกรุงเทพมหานคร ทราบล่วงหน้าไม่น้อยกว่า 7 วัน เพื่อที่กรม โรงงานอุตสาหกรรม หรือสำนักงานอุตสาหกรรมจังหวัด จะได้ส่งเจ้าหน้าที่ไปสังเกตการณ์ ในการตรวจสอบหม้อไอน้ำ

ข้าพเจ้าได้อ่านและเข้าใจในข้อความดังกล่าวข้างต้นแล้ว จึงลงลายมือชื่อไว้เป็นสำคัญ

ลงชื่อ.....ผู้รับใบอนุญาตประกอบกิจการ โรงงาน
(พริ้งทูละพัชร์ พงษ์สุภา.....)

ภาพถ่ายประกอบรายงานผลการตรวจสอบหม้อไอน้ำ หมายเลข 10 (Boiler Unit 16 no. S-1006)



ภาพถ่ายโดยรวมของหม้อไอน้ำ

สำหรับประกอบเอกสารรับรองความปลอดภัยในการใช้น้ำร้อนไอน้ำ หมายเลข 10 (S-1006) ของ บริษัท ไออาร์พีซี จำกัด (มหาชน)
ตรวจสอบเรียบร้อยแล้ววันที่ 11 กุมภาพันธ์ 2567



ภาพถ่ายโดยรวมของหม้อไอน้ำ

(ลงชื่อ).....
(นายกรณแสงรัฐ บิโดวีระนันท์)
วิศวกรผู้ตรวจสอบ

(ลงชื่อ).....
(นางสาวจุฬารัตน์ พงษ์สุภา)
ผู้รับใบอนุญาตประกอบกิจการ โรงงาน

ภาพถ่ายประกอบรายงานผลการตรวจสอบหม้อน้ำ หมายเลข 10 (Boiler Unit 16 no. S-1006)



ภาพถ่ายอุปกรณ์หม้อน้ำ

1. วิศวกรผู้ตรวจสอบ
 - นายกรณแสงฤทธิ์ ปิโตรริยะนันท์
2. ผู้ควบคุมหม้อน้ำ
 - นายนายพิพัฒน์ เจริญสุข
3. วันที่ 11 กุมภาพันธ์ 2567



รูปด้านสัมผัสไฟของหม้อน้ำ

สำหรับประกอบเอกสารรับรองความปลอดภัยในการใช้หม้อน้ำ หมายเลข 10 (S-1006) ของ บริษัท ไออาร์พีซี จำกัด (มหาชน)
ตรวจสอบเรียบร้อยแล้ววันที่ 11 กุมภาพันธ์ 2567

(ลงชื่อ)
(นายกรณแสงฤทธิ์ ปิโตรริยะนันท์)
วิศวกรผู้ตรวจสอบ

(ลงชื่อ)
(ไพจิตรพิชญ์ พิชัยพูน)
ผู้รับใบอนุญาตประกอบกิจการโรงงาน

ภาพถ่ายประกอบรายงานผลการตรวจสอบหม้อน้ำ หมายเลข 10 (Boiler Unit 16 no. S-1006)



รูปด้านสัมผัสไฟของหม้อน้ำ



ภาพถ่ายแสดงขณะทำการทดสอบความดันในการตรวจสอบหม้อน้ำ

สำหรับประกอบเอกสารรับรองความปลอดภัยในการใช้หม้อน้ำ หมายเลข 10 (S-1006) ของ บริษัท ไออาร์พีซี จำกัด (มหาชน)
ตรวจสอบเรียบร้อยแล้ววันที่ 11 กุมภาพันธ์ 2567

(ลงชื่อ)
(นายกรณแสงฤทธิ์ ปิโตรริยะนันท์)
วิศวกรผู้ตรวจสอบ

(ลงชื่อ)
(ไพจิตรพิชญ์ พิชัยพูน)
ผู้รับใบอนุญาตประกอบกิจการโรงงาน

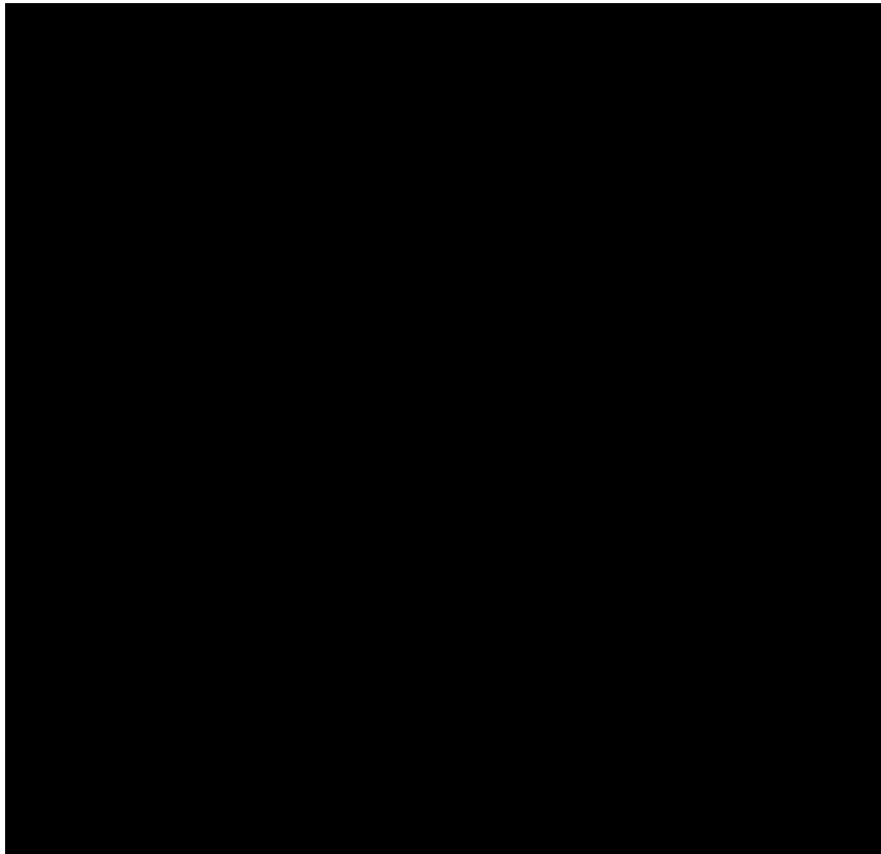

ที่ อก ๐๓๑๒ / ๑๐๒๐๕



กรมโรงงานอุตสาหกรรม
ถนนพระรามที่ ๖ เขตราชเทวี
กรุงเทพมหานคร ๑๐๕๐๐

๒๕ ตุลาคม ๒๕๖๕

เรื่อง อนุญาตให้ต่ออายุทะเบียนเป็นวิศวกรตรวจทดสอบหม้อน้ำหรือหม้อต้มที่ใช้ของเหลวเป็นสื่อทำความร้อน
เรียน นายกรณแสงฤทธิ์ ปิติอริยะนันท์

ตามที่ท่าน นายกรณแสงฤทธิ์ ปิติอริยะนันท์ ผู้ได้รับใบอนุญาตประกอบวิชาชีพวิศวกรรมควบคุมสาขาวิศวกรรมเครื่องกล ตามพระราชบัญญัติวิศวกร พ.ศ.๒๕๔๒ ประเภท วิศวกร เลขทะเบียน วก.๘๑๐ ได้ขอต่ออายุทะเบียนเป็นวิศวกรตรวจทดสอบหม้อน้ำหรือหม้อต้มที่ใช้ของเหลวเป็นสื่อทำความร้อนไว้ต่อกรมโรงงานอุตสาหกรรม นั้น

กรมโรงงานอุตสาหกรรมพิจารณาแล้วอนุญาตให้ นายกรณแสงฤทธิ์ ปิติอริยะนันท์ ต่ออายุทะเบียนเป็นวิศวกรตรวจทดสอบหม้อน้ำหรือหม้อต้มที่ใช้ของเหลวเป็นสื่อทำความร้อน ตามทะเบียนเลขที่ ๖-๖๔-๖๒๗ จนถึงวันที่ ๓๑ ธันวาคม ๒๕๖๘ ทั้งนี้ ใบอนุญาตประกอบวิชาชีพวิศวกรรมควบคุมต้องยังไม่หมดอายุ หรือมีการต่ออายุเป็นที่เรียบร้อยแล้ว

อนึ่ง กรมโรงงานอุตสาหกรรมได้จัดทำ “ระบบจัดการหม้อน้ำหรือหม้อต้มที่ใช้ของเหลวเป็นสื่อทำความร้อน” เพื่อให้วิศวกรตรวจทดสอบรายงานความปลอดภัยผ่านระบบดังกล่าว โดยท่านจะสามารถใช้งานระบบได้ก็ต่อเมื่อท่านยืนยันตัวตนและได้รหัสผ่าน (password) รายละเอียดตามสิ่งที่ส่งมาด้วย

จึงเรียนมาเพื่อโปรดทราบ และขอเชิญท่านปฏิบัติงานตามหน้าที่ความรับผิดชอบและจรรยาบรรณแห่งวิชาชีพวิศวกรรมโดยเคร่งครัด

ผู้บัญชาการ
นายกรณแสงฤทธิ์ ปิติอริยะนันท์
ขอแสดงความนับถือ
สำหรับท่าน
ผู้อำนวยการศูนย์ส่งเสริมเทคโนโลยีความปลอดภัยโรงงาน
ของกรมโรงงานอุตสาหกรรม

กองส่งเสริมเทคโนโลยีความปลอดภัยโรงงาน
โทร. ๐ ๒๒๐๒ ๕๒๒๒
โทรสาร ๐ ๒๒๕๔ ๓๑๔๒
<http://www.dlw.go.th/>

สิ่งที่ส่งมาด้วย



@https://www.dlw.go.th/regist_engineer/

ที่ อก ๐๓๑๒/ ๗๕๕๑



กรมโรงงานอุตสาหกรรม
ถนนพระรามที่ ๖ แขวงทุ่งพญาไท
เขตราชเทวี กรุงเทพฯ ๑๐๔๐๐

๒๐ มิถุนายน ๒๕๖๕

เรื่อง เห็นชอบในการตรวจสอบภายในหม้อน้ำทุกระยะเวลาเกินกว่า ๑ ปี แต่ไม่เกิน ๕ ปี ต่อการตรวจสอบหนึ่งครั้ง
เรียน ผู้ประกอบกิจการโรงงาน บริษัท ไออาร์พีซี จำกัด (มหาชน)

อ้างถึง คำขอความเห็นชอบในการตรวจสอบภายในหม้อน้ำทุกระยะเวลาเกินกว่า ๑ ปี แต่ไม่เกิน ๕ ปี
ต่อการตรวจสอบหนึ่งครั้งของ บริษัท ไออาร์พีซี จำกัด (มหาชน) ลงวันที่ ๑ ธันวาคม ๒๕๖๔

ตามหนังสือที่อ้างถึง บริษัท ไออาร์พีซี จำกัด (มหาชน) ตั้งอยู่เลขที่ ๒๙๙ หมู่ ๕ ถนนสุขุมวิท
ตำบลเชิงเนิน อำเภอเมือง จังหวัดระยอง ประกอบกิจการผลิตพลังงานไฟฟ้าและไอน้ำ ทะเบียนโรงงานเลขที่
ข๓-๘๘-๑/๓๖ ราย ได้ยื่นคำขอความเห็นชอบในการตรวจสอบภายในหม้อน้ำทุกระยะเวลาเกินกว่า ๑ ปี แต่ไม่เกิน
๕ ปี ต่อการตรวจสอบหนึ่งครั้งต่อ กรมโรงงานอุตสาหกรรม นั้น

กรมโรงงานอุตสาหกรรม พิจารณาแล้ว เห็นชอบให้ท่านตรวจสอบภายในหม้อน้ำทุกระยะเวลา
เกินกว่า ๑ ปี แต่ไม่เกิน ๓ ปี ต่อการตรวจสอบหนึ่งครั้ง ดังนี้

ลำดับ	หม้อน้ำ หมายเลข	หม้อน้ำหมายเลข เครื่อง	อัตราการผลิตไอน้ำ (กิโลกรัมต่อชั่วโมง)	ตรวจสอบภายในหม้อน้ำ ครั้งต่อไป ไม่เกินวันที่	หมายเหตุ
๑	5(S-1001)	17446-1(A, B)	๘๐,๗๗๑	๒๙ พฤษภาคม ๒๕๖๗	๓ ปี
๒	6(S-1002)	17446-2(A, B)	๘๐,๗๗๑	๒๒ ตุลาคม ๒๕๖๗	๓ ปี
๓	7(S-1003)	17446-3(A, B)	๘๐,๗๗๑	๑๘ เมษายน ๒๕๖๗	๓ ปี
๔	8(S-1004)	17446-4(A, B)	๘๐,๗๗๑	๘ สิงหาคม ๒๕๖๗	๓ ปี
๕	9(S-1005)	17446-5(A, B)	๘๐,๗๗๑	๒๒ มิถุนายน ๒๕๖๗	๓ ปี
๖	10(S-1006)	17446-6(A, B)	๘๐,๗๗๑	๕ มีนาคม ๒๕๖๗	๓ ปี

ทั้งนี้ ท่านจะต้องปฏิบัติตามประกาศกรมโรงงานอุตสาหกรรม ว่าด้วยหลักเกณฑ์และวิธีการ
ให้ความเห็นชอบในการตรวจสอบภายในหม้อน้ำทุกระยะเวลาเกินกว่า ๑ ปี แต่ไม่เกิน ๕ ปี ต่อการตรวจสอบหนึ่งครั้ง
พ.ศ. ๒๕๕๙ อย่างเคร่งครัด และเมื่อครบกำหนดการให้ความเห็นชอบในการตรวจสอบภายในหม้อน้ำดังกล่าวแล้ว
ท่านจะต้องยื่นคำขอความเห็นชอบในการตรวจสอบภายในหม้อน้ำทุกระยะเวลาเกินกว่า ๑ ปี แต่ไม่เกิน ๕ ปี
ต่อการตรวจสอบหนึ่งครั้งอีกครั้งต่อ กรมโรงงานอุตสาหกรรม

จึงเรียนมาเพื่อโปรดทราบ

ขอแสดงความนับถือ

(นายศุภกิจ บุญศิริ)
รองอธิบดี ปฏิบัติราชการแทน
อธิบดีกรมโรงงานอุตสาหกรรม

กองส่งเสริมเทคโนโลยีความปลอดภัยโรงงาน
โทร. ๐ ๒๔๓๐ ๖๓๑๔ ต่อ ๒๓๐๕
โทรสาร ๐ ๒๔๓๐ ๖๓๑๔ ต่อ ๒๓๙๙